ДОКУМЕНТЫ ПО ИСТОРИИ АБХАЗИИ 1917-1931

2021

European Union

COBERM

A Joint EU-UNDP Initiative

Published with the support of COBERM, a joint initiative of the European Union (EU) and the United Nations Development Programme (UNDP). The content of this publication is the sole responsibility of the organization “Caucasus Dialogue” and can under no circumstances be regarded as reflecting the position of either the EU or UNDP.

Опубликовано при финансовой поддержке COBERM – совместной инициативы Евросоюза и Программы развития ООН. За содержание публикации полностью несет ответственность организация “Кавказский Диалог“ и оно ни при каких обстоятельствах не может рассматриваться, как позиция ЕС или ПРООН.

ДОКУМЕНТЫ ПО ИСТОРИИ АБХАЗИИ
1917-1931 гг.

აფხაზეთის ისტორიის დოკუმენტები
1917-1931 წწ.

Над изданием работали:

Георгий Анчабадзе (руководитель)

Марина Пагава

Ия Туташвили

Георгий Майсурадзе

Верстка: Мака Цомая

კავკასიური დიალოგი
Caucasus Dialogue

დაიბეჭდა შპს „სეზანში“
CEZANNE PRINTING HOUSE

Тбилиси
2021

ISBN 978-9941-8-3643-5

СОДЕРЖАНИЕ

Документы по истории Абхазии: 1917-1921 гг.

Предисловие 4

Глава 1. Политические вопросы 9
Абхазский Народный Совет 9
Абхазский десант 76
Роспуск Абхазского Народного Совета 99
Большевистское движение в Абхазии в 1917-1921 гг. 105
Сочинский вопрос 133

Глава 2. Административные вопросы 171

Глава 3. Кавказские процессы 203

Глава 4. Вопросы образования 212

Документы по истории Абхазии: 1921-1931 гг.

Глава 1. Политические вопросы 225

Глава 2. Административные и хозяйственные вопросы 268

Глава 3. Вопросы образования и языка 371

Список использованных в Сборнике фондов 400

ПРЕДИСЛОВИЕ

Сборник «Документы по истории Абхазии (1917-1931 гг.)» подготовлен в рамках проекта «Диалог гуманитариев» неправительственной организации «Кавказский Диалог». Проект поддержан программой COBERM (Confidence Building Early Response Mechanism: a joint EU-UNDP initiative; Совместная инициатива Евросоюза и Программы развития ООН).

В Сборник вошли документы из архивов Национального архива Грузии и один документ из архива Министерства Внутренних дел Грузии, всего 99 документов из 23-х фондов. Материалы разделены на два исторических периода – 1917-1921 гг. и 1921-1931 гг. и этими периодами представлены две части книги. Список фондов представлен на ст. 400.

Окончательный отбор материалов происходил из массива первоначально отобранных документов, исходя из критерия тематической значимости. Однако ограничения, связанные с пандемией коронавируса, позволили работать в архивах всего 3,5 месяца, и этого срока, конечно, было недостаточно для более целенаправленного отбора. Несмотря на эти обстоятельства, документы опубликованы, и составители рассчитывают на понимание читателя.

При переносе архивного текста в компьютерный соблюдались общепринятые правила, а именно: точное соответствие с источником текста бланка, написаний имен собственных, географических названий и терминов; заглавных букв и сокращений; порядка расположения текста, деления на абзацы, подчеркиваний и других графических особенностей текста. Погрешности, не поддающиеся устранению (искаженные слова, стилистически неправильное построение фразы), воспроизведены в тексте и оговорены там же словами: «так в тексте». Без оговорок устранены явные ошибки и описки; в некоторых случаях использовалась современная пунктуация. Прямые скобки в тексте указывают о дополнениях, сделанных составителями и использованы при передаче пометок на полях, вставок, резолюций; а также при передаче неразборчивых слов и слов, добавленных для смысла.

Архивный шифр включает систему шифров, принятых в Национальном архиве Грузии: номер фонда, номер описи, номер/номера листа/листов.

Фотографии отобраны в Центральном архиве кино-фоно-фотодокументов Национального архива Грузии. Переводы с грузинского языка на русский осуществлены в рамках проекта.

Издание предназначено для историков и широкого круга читателей.

Заинтересованные лица могут ознакомиться с оцифрованными документами по истории Абхазии на сайте организации http://caucasusdialogue.org, где около 20000 страниц документов из архивов Грузии систематизированы по темам и периодам.

«Кавказский Диалог» выражает огромную благодарность программе COBERM и ее менеджменту за предоставленную возможность внести вклад в восстановление архива Абхазии; Национальному архиву Грузии, его Генеральному директору и сотрудникам за помощь в подготовке Сборника.

ДОКУМЕНТЫ ПО ИСТОРИИ АБХАЗИИ 1917-1921 гг.



Общий обзор города Сухум-Кале к началу XX в.

ГЛАВА 1.
ПОЛИТИЧЕСКИЕ ВОПРОСЫ

Абхазский Народный Совет

Ф. 1818, оп. 1, д. 48, л. 140

ДЕКЛАРАЦИЯ СЪЕЗДА АБХАЗСКОГО НАРОДА И КОНСТИТУЦИЯ АБХАЗСКОГО НАРОДНОГО СОВЕТА[1]

До революции самодеятельность народа была ограничена, ибо во всем «самодействовали» одни слуги старого режима. Революция дала всем общественно-политическим и национальным группам право и возможность самоопределения и защиты собственных интересов.

Помимо административных учреждений, везде образовались профессиональные союзы и политические организации, как Советы рабочих и солдатских депутатов и др., и эти союзы и организации, содействуя укреплению завоеваний революции, в тоже время защищают права и интересы возглавляемых ими классов и масс.

Безусловно, нуждаясь в поддержке угнетенных царским империализмом народностей, революция выдвинула лозунг самоопределения наций, который был жадно подхвачен заинтересованными массами и во многих местах его стали немедленно проводить в жизнь (Украина и Финляндия).

Абхазский народ, как и все другие народы Российской Республики, видит в революции, прежде всего, свободу национального самоопределения.

Принимая во внимание все сказанное, Съезд Абхазского Народа решительно констатирует, что и Абхазия, насчитывающая тысячелетнюю историю и имеющая огромные особенности в строении своей жизни, должна иметь такую национально-политическую организацию, которая, объединяя Абхазский народ, выражала бы волю большинства и стояла на страже его интересов.

Такой организацией будет «Абхазский Народный Совет». Задачи Абхазского Народного Совета должны состоять в следующем:

---

1. Первый Абхазский Народный Совет (АНС) образован 8 ноября 1917 г. на Съезде абхазского народа. В тот же день были приняты «Декларация» и «Конституция Абхазского Народного совета», разработанные С. Басария, А. Шериповым, М. Цагурия, Мих. Тарнава, Д. Алания, А. Шервашидзе, Т. Маршания. Председатель - Симон Басария.
   Второй АНС – с конца мая 1918 г. по октябрь 1918 г. Председатель – Варлам Шервашидзе.
   Третий АНС – сформирован 18 марта 1919 г. Председатель - Арзакан Эмухвари. В мае 1919 г. АНС был переименован в Народный Совет Абхазии (НСА), его вновь возглавил Варлам Шервашидзе; функционировал до установления Советской власти в Абхазии в марте 2021 г. (*сост.*)

I. Во-первых, защита и закрепление завоеваний революции и политическое воспитание, и организация масс

Абхазский народ понимает, что от революции зависят все свободы – в том числе и свобода Абхазии.

И выступление Корнилова, многочисленные анархические вспышки, наблюдающиеся во всей стране, с несомненностью доказывают, что народные массы должны чутко стоять на страже свободы и революции, ибо еще не все опасности устранены.

В то же время, народные массы, как и везде в России, благодаря преступной политике павшего режима, оказались недостаточно подготовленными и организованными - и эти массы могут явиться надежным оплотом революции только тогда, когда они будут спаяны в одно организованное и сознательное целое.

И Абхазский Народный Совет, помимо мер, направленных к поднятию и развитию революционного сознания масс, должен принять решительные меры для создания из Абхазского народа реальной революционно-организованной силы.

II. Абхазский Народный Совет должен также защищать национальные и культурно-экономические интересы и политические права Абхазского народа от всяких покушений, откуда бы они не исходили

В переживаемое тревожное время, когда многое разрушается до основания и многое создается заново, когда радикально меняются условия и обстановка жизни всей России и, следовательно, Абхазии - каждый народ должен чутко следить за тем, чтобы его права и интересы не пострадали от покушений и не были бы забыты при переустройстве России на новых началах. Абхазский народ уверен в том, что его братья - горцы Северного Кавказа и Дагестана - поддержат его в тех случаях, когда он будет защищать свои права.

III. Одной из следующих важных задач Абхазского Народного Совета является работа по **самоопределению Абхазского народа**

При этом необходимо помнить, что в этой работе не будет немедленного осуществления права на самоопределение, а будет, главным образом, подготовка к самоопределению, окончательные формы которого выяснятся в Учредительном Собрании для всех народов России.

Подготовка эта должна выразиться в том, чтобы, собрав все имеющиеся материалы и отражая волю народа, разработать проекты организаций различных сторон Абхазии.

В то же время, Абхазский Народный Совет должен взять на себя инициативу немедленного разрешения тех вопросов, которые, будучи связаны с самоопределением, по условиям времени не терпят отлагательства (школьный вопрос и др.).

IV. Абхазский народ входит в состав Союза Объединенных Горцев Северного Кавказа, Дагестана и Абхазии и конечно, нуждается в том, чтобы поддержать самую тесную связь со своими северными братьями.

Органом, объединяющим Абхазский народ с Союзом Горцев в лице Центрального Комитета Союза и проводящим общие политические лозунги и постановления Союза, будет Абхазский Народный Совет.

Кроме перечисленных задач и целей, к осуществлению которых обязан стремиться Абхазский Народный Совет, в компетенцию этого Совета должны также войти и вопросы текущего характера, для разрешения которых до сих пор не было организованного народного центра.

Те основные задачи, которые поставлены Абхазскому народу жизнью и революцией и которые обязан выполнять Абхазский Совет, определяют позицию этого Совета по отношению ко всем политическим организациям и административным учреждениям Кавказа и России.

Абхазский Народный Совет как орган, ответственный прежде всего перед Абхазским народом и защищающий его интересы и права, признает власть и компетенцию Окружного Сухумского Комитета, Особого Закавказского Комитета, всех общественно-политических и административных учреждений и лиц Закавказья, Центрального Комитета Союза Объединенных Горцев и Временного Правительства постольку, поскольку этими организациями и учреждениями соблюдаются лозунги революции и демократии и не нарушаются национальные интересы и политические права Абхазского народа.

В тех же случаях, когда какое-либо административное учреждение, лицо или общественно-политическая организация совершает акт или издает постановление, противоречащее принципам демократии или нарушающее национально-политические, культурные и экономические интересы и права Абхазского народа, Абхазский Народный Совет оставляет за собой право решительного протеста и совместного с народом революционного противодействия.

Абхазский народ, делая первые шаги к выявлению своей национальной сущности и к претворению ее в жизнь, выражает пожелание, чтобы остальные нации и общественные группы и организации Сухумского округа и Закавказья верили в то, что абхазцы, терпевшие при старом режиме не только социальный, но и национальный гнет, вдвойне революционны и жаждут совместной братской жизни со всеми своими соседями.

КОНСТИТУЦИЯ
АБХАЗСКОГО
Народного Совета

§1. Абхазский Народный Совет является национально-политической организацией, объединяющей Абхазский народ.

§2. Представителем и выразителем воли Абхазского народа в сношениях с правительственными и административными учреждениями и общественно-политическими организациями является Абхазский Народный Совет.

§3. Абхазский Народный Совет ответственен прежде всего перед Абхазским народом в лице общего съезда.

§4. Задачи Абхазского Народного Совета:

а) защита и укрепление завоеваний революции; политическое воспитание и организация народных масс; борьба с анархией и контрреволюцией;

б) защита национальных и культурно-экономических интересов и политических прав Абхазского народа;

в) подготовительные работы по самоопределению Абхазского народа;

г) поддержание и укрепление связи Абхазского народа с Союзом Горцев Кавказа и проведение в жизнь общих политических лозунгов, постановлений и мероприятий Центрального Комитета Союза;

д) работа по текущим вопросам, требующим проявления воли Абхазского народа.

§5. Окружной Комитет, Комиссары и другие административные учреждения и лица оставляют за собой прежние функции управления, но работа и деятельность всех административных и иных учреждений и лиц, - поскольку эта работа и деятельность касаются Абхазии, - должны протекать в контакте с Абхазским Народным Советом, в интересах достижения плодотворных результатов.

§6. Абхазский Народный Совет признает власть и компетенцию соответствующих административных учреждений и общественно-политических организаций постольку, поскольку этими учреждениями и организациями соблюдаются принципы демократии и самоопределения наций.

§7. В целях ограждения интересов национальных меньшинств, вопросы, затрагивающие интересы других национальностей Сухумского Округа, должны разрешаться или Окружным Комитетом, или Общим Съездом Округа, или съездом заинтересованных сторон.

§8. Абхазский Народный Совет имеет своих представителей в Окружном Комитете и, по мере надобности, в остальных местных административных и общественно-политических организациях.

§9. Народный Совет должен проводить в жизнь постановления, вынесенные Общим Съездом Абхазского народа.

§10. Отчет о своей деятельности Совет отдает Общему Съезду Абхазского народа.

Примечание. Проявляя личную инициативу по текущим вопросам и вопросам, требующим немедленного разрешения, Народный Совет, однако, обязан дать отчет Съезду о своей деятельности также и по этим вопросам.

§11. Совет имеет право кооперации, но кооптированные члены, до утверждения их Общим Съездом, имеют только совещательный голос.

§12. Совет намечает из своей среды президиум в составе: председателя, трех товарищей председателя, секретаря и казначея, причем президиум утверждается Общим Съездом.

§13. По мере надобности, Совет должен выделить из своей среды секции по различным специальным вопросам: напр., по школьному, духовному, финансовому, земельному и иным вопросам.

Примечание. В работах этих секций могут принимать участие кроме членов Совета и лица, приглашенные Советом.

§14. За кворум считается $^{1}/_{2}$ общего числа членов Совета (в том числе и председатель), и решения выносятся простым большинством голосов.

Примечание. В том случае, когда голоса разделяются поровну, голос председателя дает перевес соответствующей стороне.

§15. Подробный наказ и устав внутреннего распорядка Совет должен составить сам, не уклоняясь от общих путей, намеченных в принятой Съездом декларации и конституции.

§16. Все члены в отдельности и Народный Совет в целом обязуются в своей деятельности брать за основу настоящую декларацию и конституцию.

Председатель Съезда: Симон Басария
Секретари: Цагурия, Алания и Тарнава
Докладчик: Шерипов

Принято 8 ноября 1917 года
Гор. Сухум

Ф. 1836, оп. 1, д. 19, л. 30. Рукопись

№24
7/I-18 г.

Абхазскому Народному Совету

Национальный Совет Грузии с начала своего существования старался установить более тесную связь грузин с абхазским народом, с каковой целью велись переговоры, но они, к сожалению, не были вполне закончены. Национальный Совет глубоко убежден, что и абхазцы стремятся создать благоприятные условия мирной жизни и культурного развития - как для самих себя, так и для своих соседей. Для приведения же в исполнение сих общих стремлений, этих намерений, необходимо взаимное доверие и взаимное понимание грузин и абхазцев. Грузины, со своей стороны, искренне желают найти путь к такому взаимному

пониманию и установлению тесного братского единения с абхазцами.

С этой целью Нац. С. Грузии предполагает устроить совещание с представителями Абхазии с участием представителей со стороны Самурзаканского народа для выяснения взаимоотношений между Грузией и Абхазией, а также для установления контакта действий в дальнейшей совместной жизни наших народов.

Ввиду этого, Нац. С. Грузии просит Абхазский Нар. Совет со своей стороны прислать Ваших представителей в г. Тифлис к 20-му сего января.

Предс. Испол. Ком. Н. С. Гр.
Завед. Делами
Секретарь

Ф. 1836, оп. 1, д. 19, лл. 28-28а. Рукопись

НАЦИОНАЛЬНЫЙ ИНТЕРПАРТИЙНЫЙ СОВЕТ ГРУЗИИ
7 января 1918 г.
№25
г. Тифлис

Перевод с грузинского

Самурзаканскому Исполнительному Комитету

Национальный Совет Грузии имеет намерение созвать представителей Национального Совета абхазцев для открытого выяснения взаимоотношений Грузии и Абхазии и для установления в процессе мирных переговоров братского союза между ними. Сообщая об этом, просим, согласовав с существующими в Самурзакани другими Исполнительными Комитетами, избрать и прислать в Тифлис к 20-му января сего года Самурзаканских представителей (несколько человек), с целью участия Самурзакани в предстоящих переговорах и способствованию укрепления братского союза между Грузией и Абхазией.

Национальный Совет Грузии уверен, что Самурзакано пламенно поддержит дело нормализации жизни в Отечестве и использует свое влияние в деле укрепления добрососедских отношений между Абхазией и Грузией.

Председатель Исполнительного Комитета
Национального Совета Грузии */подпись/* А. Сакварелидзе
Секретарь */подпись/*
Печать

Ф. 1831, оп. 2, д. 411[1], лл. 1-3. Рукопись

6/II – 1918. Сухум

Глубокоуважаемый Акакий Иванович[2]

С большой радостью прочел Ваше письмо, от которого веет неподдельной искренностью и благородством. Для меня в высшей степени ценно такое теплое отношение Ваше ко мне. Но не скажу, чтобы также относились ко мне Сухумские товарищи «справа». От их лидера на публичном заседании Совета рабочих Депут[атов] я удостоился названия «негодяй».

Впрочем, это не так важно. Вы пишите, что положение округа Вас беспокоит. Действительно, крестьянская масса почти потеряла веру в революцию: последняя не дала ей ничего реального, кроме анархии и грабежей.

Власти авторитетной в округе нет, Революционные Советы влачат жалкое существование. Зато усилилась власть угнетателей, в особенности дворян: они уже занимают места комиссара уч-ка, Председателя Исп. Ком-та, Начальников милиции в общинах, Председателя («почетного») Национ. Совета...

Кстати, Нац. Совет абхазцев, фактически оторванный от Северного Кавказа, не пользуется особенным доверием ни дворян, ни крестьян.

Таким образом, мы зашли в тупик.

Единственным выходом мне представляется признание за революционными органами полной власти в округе, как в смысле водворения революционного порядка, так и в смысле осуществления неотложных социально-политических реформ: земельной, земской и судебной.

Следовательно, необходим созыв Съезда Крестьянских Депутатов, необходимо оживить Совет Рабочих Депутатов, пополнив его представителями действительно рабочих организаций.

В контактной революционной работе Советов Крестьянских и Рабочих Депутатов - спасение положения, это единственное средство предотвратить погромы в городе, межнациональные столкновения и аграрные беспорядки в округе, в общем, единственное средство против поднимающей голову реакции.

Против созыва Крестьянского Съезда ни Абх. Нац. Совет, ни меньшевики не возражают.

Лично я считаю своим долгом приложить все усилия к возможно скорому созыву Съезда, и потому пока что едва ли сумею приехать к Вам в Тифлис.

Искренно уважающий Вас, */подпись/* Е. Эшба

2. Чхенкели А. И. - грузинский политик, социал-демократ (*сост.*)

Ф. 1861, оп. 3, д. 6, л. 2

В Ы П И С Ь

из Протокола Исполнительного Комитета Национального Совета Грузии

№30

9 февраля 1918 года в городе состоялось заседание Президиума Исполнительного Комитета Национального Совета Грузии совместно с представителем Абхазского Народного Совета А.Г. Шервашидзе по вопросу об установлении взаимоотношений между Грузией и Абхазией, при чем выработаны следующие положения:

1/ Воссоздать единую, нераздельную Абхазию в пределах от реки Ингура до реки Мзымта, в состав которой войдут собственно Абхазия и Самурзакано, или то же, что нынешний Сухумский округ.

2/ Форма будущего политического устройства единой Абхазии должна быть выработана в соответствии с принципом национального самоопределения на Учредительном Собрании Абхазии, созванном на демократических началах.

3/ В случае если Абхазия и Грузия пожелают вступить с другими нациями или государствами в политические договорные отношения, то взаимно обязываются иметь предварительные между собою по этому поводу переговоры.

С подлинным верно: Делопроизводитель Управления Делами
Грузинской Республики /*подпись*/ Н. Мачавариани

Ф. 1861, оп. 3, д. 6, л. 1

1918 г. июня 8-го дня, гор. Тифлис

Правительство Грузинской Демократической Республики, в лице своих уполномоченных Министров: Юстиции Ш.В. Алексеева-Месхиева, Земледелия Н.Г. Хомерики, и Абхазский Народный Совет, в лице уполномоченных Раждена Ивановича Какуба, Георгия Давидовича Туманова, Василия Георгиевича Гурджуа и Георгия Давидовича Аджамова, в развитие и дополнение соглашения между Грузинским Национальным Советом и Абхазским Народным Советом, состоящегося 9-го февраля 1918 года, заключили следующий договор:

1/ При Правительстве Грузинской Демократической Республики приглашается по представлению Абхазского Народного Совета Министр по Делам Абхазии.

2/ Внутреннее управление и самоуправление в Абхазии принадлежит Абхазскому Народному Совету.

3/ Кредиты и деньги, необходимые на управление Абхазии, отпускаются из средств Грузинской Демократической Республики и расходуются на нужды Абхазии Абхазским Народным Советом.

4/ Для скорейшего установления революционного порядка и организации твердой власти в помощь Абхазскому Народному Совету и в его распоряжение

Правительство Грузинской Демократической Республики посылает отряд Красной Гвардии.

5/ В Абхазии организуется интернациональный отряд, который находится в распоряжении Абхазского Народного Совета. Необходимые для отряда снаряжение и деньги выдаются Правительством Грузии.

6/ Социальные реформы проводятся в жизнь Абхазским Народным Советом на основании общих законов, но применительно к местным условиям.

7/ Съезд населения Абхазии на демократических началах созывается, по возможности, в скором будущем для окончательного решения вопросов, связанных с устройством Абхазии. И

8/ Договор этот пересматривается Национальным Собранием Абхазии.

Ной Георгиевич Хомерики
Шалва Владимирович Алексеев-Месхиев
Георгий Давидович Аджамов
Василий Георгиевич Гурджуа
Священ. Георгий Давидович Туманов
Ражден Иванович Какуба

С подлинным верно: Делопроизводитель Управления Делами Грузинской Республики /*подпись*/ Н. Мачавариани

Ф. 1861, оп. 2, д. 37, л. 59

ТЕЛЕГРАММА

Тифлис. 11 июля 1918 г.
Председателю Правительства
Грузинской Демократической Республики
из Сухума

Абхазский Народный Совет 7-го сего июня постановил немедленно приступить к сформированию регулярного войска из населения Абхазии по принципу территориальности, для чего просит Правительство Грузинской Республики отпустить Народному Совету, на основании пункта седьмого договора от 11 июня 1918 года, в размере одного миллиона рубл. на расходы по формированию. Доводя об этом до Вашего сведения, прошу срочно сделать распоряжение Сухумскому отделению Государственного банка и местному Казначейству открыть Народному Совету кредит в размере одного миллиона рубл. на военные нужды. Вместе с тем, прошу ускорить переводы Отделению банка как этой суммы, так и средств на управление Абхазией.

ПРЕДСЕДАТЕЛЬ ШЕРВАШИДЗЕ

Ф. 1863, оп. 1, д. 1284, лл. 1-1а

МИНИСТЕРСТВО
по ДЕЛАМ АБХАЗИИ при
ГРУЗИНСКОЙ ДЕМОКРАТИЧЕСКОЙ
РЕСПУБЛИКЕ
20 сентября 1918 г.
№ 78
Гор. Тифлис

Председателю Правительства Грузинской Республики

В силу постановления Правительства Грузинской Республики от 9-го февраля сего года и 2-го пункта договора от 11 июня с/г, заключенного между Грузинской Республикой и Абхазским народом, учреждена для сношения должность Министра по делам Абхазии и далее другими пунктами выработаны условия, на которых обоснованы взаимоотношения между означенными народами. Несмотря на этот договор, со дня моего назначения сюда, положение мало изменилось и отдельные ведомства, и чины некоторых учреждений продолжают смотреть на Абхазию не как автономно входящую в Грузинскую Республику, а как на провинцию последней.

Такой неправильный взгляд на столь кардинальный вопрос вызывает не только недоразумения и трения, но и причиняет ущерб населению Абхазии. Взять хотя бы запрет, единолично, без участия моего, наложенный комитетом по товарообмену на вывоз табака, вызвавший неудовольствие населения и причинивший убытки не только ему, но и казне. Государственный контроль же идет далее и, давая заключение о штатах канцелярии Министра по делам Абхазии, находит последние чрезмерно великими, предлагает отвести помещение в Канцелярии Министра Внутренних Дел, для своих работ пользоваться силами последнего и чуть ли не подчиняет этому Министру Министра по делам Абхазии. На других фактах останавливаться не буду, но долгом считаю заявить, что в такой обстановке, в какой теперь приходится работать, продолжать оставаться и нести ответственность перед Абхазским Народным Советом, нельзя.

Покорнейше прошу Вас, Г. Председатель, внести на обсуждение Правительства настоящее мое заявление и предложить последнему вменить в обязанность всем ведомствам и чинам, чтобы ни один принципиальный вопрос, в особенности в экономической и политической областях, не проводился бы в жизнь помимо министра по делам Абхазии и санкции Абхазского Народного Совета.

Министр по делам Абхазии, являясь представителем своего народа перед Грузинским Правительством, в то же время является, как сотрудник Абхазского Народного Совета во всех его начинаниях, так равно и защитником народных интересов. Поэтому, не считаясь с ним, значит, не считаться с Абхазским Народ-

ным Советом, что полагаю, поведет к нарушению договора и дальнейшим несогласиям.

Министр по делам Абхазии*/подпись/ Полковник В. Чхотуа*
Вр. и. о. Директора Канцелярии

Резолюция: «Ждать назначения нового Министра по делам Абхазии, а затем написать всем ведомствам, чтобы ни одно дело, касающееся Абхазии, не было возбуждено без заключения Министра по делам Абхазии».

Типография Н.В. Захаровой

Ф. 1861, оп. 2, д. 38, лл. 1-1а; 19-19а; 16-18а

Абхазский Народный Совет
30 ноября 1918 г.
Гор. Сухум

ПРЕДСЕДАТЕЛЮ ПРАВИТЕЛЬСТВА ГРУЗИНСКОЙ ДЕМОКРАТИЧЕСКОЙ РЕСПУБЛИКИ

Центральная Избирательная Комиссия закончила работу по разработке проекта положения о выборах в Абхазский Народный Совет и составление списков в районах, населенных сплошь коренным населением, в праве участия которого в выборах не может быть ни малейшего сомнения. Что же касается городских поселений и мест, населенных лицами, считавшимися иностранными подданными при российской власти, Центральная Избирательная Комиссия лишена возможности составлять избирательные списки прежде, чем представляемый проект Положения о выборах не будет рассмотрен и утвержден Верховной властью Республики. Замедление же работы Центральной Избирательной Комиссии безо всякого сомнения отразится на времени созыва Абхазского Народного Совета. Созыв Абхазского Народного Совета необходим в наивозможно кратчайший срок, во-первых, для того, чтобы могла быть выяснена точно и определенно, без всякой недоговоренности, форма связи и отношений Грузии и Абхазии, во-вторых, промедление с выборами в Совет может создать в массах впечатление желания Правительства упразднить раз и навсегда представительный орган Абхазии.

Важность скорого созыва Абхазского Народного Совета увеличивается в связи с общим политическим положением по ликвидации мировой войны. Всемирная конференция в числе прочих вопросов должна будет подвергнуть обсуждению вопрос о признании независимости Грузинской Демократической Республики и границах ея, и в этот момент неясность позиций населения Абхазии может оказать плохую услугу интересам и Абхазии, и Грузии. Ввиду изложенного, покорнейше прошу представляемый проект Положения о выборах в Абхазский На-

родный Совет провести в самом срочном порядке через Парламент Грузии и по рассмотрении Парламентом немедленно распубликовать.

ПРИЛОЖЕНИЯ: 1/ Положение о выборах в Абхазский Народный Совет, 2/ Правила об учреждениях, ведающих выборами в Абхазский Народный Совет, 3/ Инструкция о составлении избирательных списков, 4/ Положение о выборах в Абхазский Народный Совет - О подаче и подсчете избирательных записок, 5/ О кандидатских списках, 6/ Положение об ограждении свободы и правильности выборов в Абхазский Народный Совет, 7/ Положение об определении результата выборов в Абхазский Народный Совет, 8/ Положение о порядке замещения выбывающих членов Абхазского Народного Совета, 9/ Особое мнение, поданное представителями партии Национал-Демократов, Членами Комиссии Н.К. Тавдгиридзе и С.А. Квариани и 10/ Объяснительная записка к проекту Положения о выборах в Абхазский Народный Совет, выработанная Центральной Избирательной Комиссией по выборам в Абхазский Народный Совет.

ПРЕДСЕДАТЕЛЬ /*подпись*/ В. Шервашидзе
СЕКРЕТАРЬ */подпись/*

ПОЛОЖЕНИЕ
О ВЫБОРАХ В АБХАЗСКИЙ НАРОДНЫЙ СОВЕТ

Ст. 1. В списки вносятся и в выборах участвуют все граждане Абхазии обоего пола, всех национальностей и вероисповеданий, которые к 1-му Января 1919 года достигли 20 лет и кои до 19 Июля 1914 года, проживая в Абхазии, имели здесь оседлость (хозяйство или домашнее обзаведение в городе или сельской местности, или состояли на службе, или имели иные, связанные с территорией Абхазии постоянные занятия).

Ст. 2. В списки не вносятся и в выборах не участвуют:

а) Лишенные прав состояния и присужденные вступившими в законную силу судебными приговорами за общеуголовные преступления и находящиеся под следствием по делам государственных измен.

б) Признанные в установленном законом порядке безумными или сумасшедшими, а также глухонемые, находящиеся под опекою.

Ст. 3. Голосование тайное, прямое, равное, всеобщее и пропорциональное.

Ст. 4. В пределах пяти участков Сухумского Округа (Кодорский, Самурзаканский, Гудаутский, Гумистинский и Гагринский) организуется один избирательный округ.

Ст. 5. В избирательном округе выборами руководят: Центральная Правительственная Избирательная Комиссия, действующая в гор. Сухуме; три городских избирательных комиссии (Сухумская, Очемчирская и Гудаутская), организуемые Городскими Общественными Самоуправлениями; в 5-ти участках Сухумского Округа (Самурзаканском, Кодорском, Гумистинском, Гудаутском и Гагринском) участковые избирательные комиссии; и в сельских районах – сельские избирательные комиссии.

Ст. 6. Со дня составления списков и опубликования таковых, в недельный срок Центральной Избирательной Комиссией принимаются кандидатские списки, регистрируются и объявляются для всеобщего сведения.

Ст. 7. По обнародовании списков сельским избирателям предоставляется 5-ти дневный срок на подачу заявления в участковую Избирательную Комиссию о неправильностях или неполности списков. 3 дня - на рассматривание участковою комиссией жалоб, 4 дня - на опротестование или обжалование в Центральную Избирательную Комиссию, 3 дня - на рассматривание Центральной Избирательной Комиссией протестов и жалоб и 5 дней для вторичного обозрения списков.

Ст. 8. Для городских избирателей устанавливаются те же сроки, какие установлены и для сельских избирателей для подачи заявлений о неправильностях списков, протестов и жалоб, которые рассматриваются Городскими Избирательными Комиссиями. Городским избирателям предоставляется 4-х дневный срок для обжалования в Центральную Избирательную Комиссию постановлений Городских Избирательных Комиссий. Жалобы на постановления Городских Избирательных Комиссий Центральная Комиссия рассматривает в 3-х дневный срок, после чего дается 5 дней для вторичного обозрения списков.

ОБЪЯСНИТЕЛЬНАЯ ЗАПИСКА
К проекту Положения о выборах в Абхазский Народный Совет, выработанному Центральной Избирательной Комиссией по выборам в Абхазский Народный Совет

Представляя при сем выработанный Комиссией проект положения о выборах в Абхазский Народный Совет, Комиссия считает необходимым остановиться на тех положениях, которые легли в основу проекта, и соображениях, коими руководилась Комиссия при решении наиболее важных вопросов избирательного права. Комиссия нашла безусловно необходимым при выработке проекта положения о выборах в представительный орган, которому, согласно договору между Грузией и Абхазией, надлежит окончательно решить судьбу края и определить политическое устройство Абхазии, привлечь к участию в работах Центральной Избирательной Комиссии представителей всех слоев населения и всех местных политических партий, не более двух от каждой, и Центрального бюро профессиональных союзов, дабы должным образом обеспечить интересы демократического большинства. Помимо этого, особое внимание было обращено Комиссией на привлечение абхазцев для работы в Комиссии; Центральная Избирательная Комиссия кооптировала местных общественных деятелей-абхазцев и поручила комиссарам пяти участков Сухумского Округа предложить населению со своей стороны избрать по каждому участку 3-х своих представителей и делегировать их в Центральную Избирательную Комиссию для участия в ее работах, причем все расходы по пребыванию в Сухуме означенных представителей населения Центральная Избирательная Комиссия обязалась оплачивать из тех средств, которые будут отпущены Государственным Казначейством Грузии в распоряжение Комиссии. Все нижеиз-

ложенное вполне, по мнению Комиссии, обеспечивает доверие к работам Комиссии со стороны абхазского и прочего населения Сухумского Округа.

Переходя к рассмотрению наиболее существенных пунктов прилагаемого при сем проекта Положения о выборах в Абхазский Народный Совет, Комиссия считает необходимым особо остановиться на вопросе об объеме активного и пассивного избирательного права, который вызвал возражения со стороны представителей партии национал-демократов, точка зрения коих по означенному вопросу изложена в прилагаемом при сем особом мнении. Согласно решению Комиссии, правом участия в выборах в Абхазский Народный Совет пользуются все граждане обоего пола, достигшие к 1-му января 1919 года 20-ти лет, кои, проживая до 19 июля 1914 года в Абхазии, приобрели здесь оседлость (имели хозяйство или домашнее обзаведение в городе или сельской местности, состояли на службе или имели иные, связанные с территорией Абхазии постоянные занятия). Таким образом, Комиссия оставила в стороне признак подданства и в основу избирательного права положила местный интерес, постоянную связь избирателя с данной местностью. К этому, единственно правильному и возможному, по мнению Комиссии, решению, пришло большинство членов Комиссии, имея в виду ряд соображений юридического, тактического и политического характера. Комиссия полагала, что только таким образом избранный представительный орган Абхазии сможет быть выразителем воли всего населения, окончательно определит политическое устройство края и взаимоотношения между Абхазией и Грузией.

I. Согласно пункта I договора между Грузией и Абхазией, указанный договор пересматривается Национальным Собранием Абхазии и, следовательно, окончательная политическая судьба края определяется решением имеющего быть созванным учредительного представительного органа Абхазии. Правительство Грузинской Демократической Республики, заключая договор с представителями народа в момент величайшей опасности от Турции, как видно из самого договора и общего отношения грузинской демократии к вопросам международного права, чуждого захватнической политики, полагало, по приглашению представителей абхазской демократии, защитить ее и остальное население Абхазии от турецкого нашествия, нисколько этим не посягая на право абхазского и прочих народностей Округа окончательно самоопределиться политически при более нормальных условиях. Этот момент, в высшей степени важный в истории взаимоотношений между Грузией и Абхазией, и получил свое юридическое выражение в пункте I-м договора. Считая, поэтому, что вопрос о подданстве в Абхазии не является окончательно решенным, Комиссия и полагала, что право участия в выборах в Абхазский Народный Совет должно быть предоставлено всему населению Абхазии, независимо от политических симпатий и «ориентаций» той или иной части населения, дабы дать этим населению возможность в полной мере осуществить признанное за ним договором право на самоопределение. Единственное требование, которое по мнению Комиссии должно быть предъявлено избирателям — это их тесная заинтересованность в будущей судьбе края, посто-

янная, так сказать, органическая связь с данной местностью, каковое требование устраняет от участия в выборах все случайные, не заинтересованные в судьбе края элементы. С этой точки зрения Комиссия полагала необходимым, помимо прочих неоспоримых требований (возраст и т.п.), принять два существенных и вполне юридических признака, служащих доказательством наличности у данного лица постоянной связи с Абхазией - это проживание в ней до начала войны 19-го июля 1914 года и наличность оседлости по признакам, взятым из реформированных Городового и Земского положений; эти два признака являются полной гарантией того, что в Абхазском Народном Совете будет выражена воля подлинного населения Абхазии, с нею сжившегося, а не случайных элементов.

II. Комиссия не могла признать убедительным соображение представителей национал-демократов о полной недопустимости, с государственной точки зрения, устранения из избирательного права момента подданства (грузинского или российского), так как, по мнению большинства членов Комиссии этот признак не является политически целесообразным и правильным с юридической точки зрения: ограничение избирательного права правом грузинского подданства предрешал бы тот основной вопрос о самоопределении, который подлежит рассмотрению в Абхазском Народном Совете и может на практике вызвать совершенно нежелательные с политической точки зрения обвинения Грузинской Демократии в стремлении устранить нежелательные ей элементы от участия в решении будущей судьбы края. Соображения меньшинства членов Избирательной Комиссии, безусловно, заслуживали бы внимания, если бы Абхазия была вполне политически самоопределившейся единицей. Опасения, будто отрицание признака подданства может привлечь к участию в выборах элементы, в большинстве враждебные к грузинской демократии, никакого основания за собой не имеют, точно так же, как представляется фантастической, при создавшейся международной обстановке, боязнь привоза из Анатолийского побережья «десятков тысяч избирательных голосов», не говоря о том, что эти лица, даже в случае реального осуществления этой попытки, как не отвечающие признакам, предусмотренным в §1 положения для получения активного избирательного права, не получили бы права голоса при выборах в Абхазский Народный Совет. Наконец, устранение от выборов всех, не отвечающих признаку российского подданства, явилось бы недопустимой несправедливостью по отношению к нескольким десяткам тысяч сельского трудового греческого и армянского населения, которое с 80-х годов проживает в Абхазии и трудами которого в значительной мере создана культура края (табаководство). Эта многочисленная категория избирателей не получила прав российского подданства исключительно благодаря недоброжелательному отношению к ней царской администрации, каковое обстоятельство, конечно, не может и не должно быть поставлено им в вину при демократическом строе. Комиссией отвергнут был также момент «приписки к административной единице», во-первых, как отмененный Высочайшим указом 5-го октября 1906 г., и, таким образом, являющийся уже отжившим признаком, во-вторых, он является юридически неуловимым

и содержит в себе в скрытой форме признак подданства. Точно также было бы ошибочно считать этот признак «приписки» совпадающим с моментом «прописки», не говоря о полной невозможности в таком случае определить контингент избирателей при отсутствии у нас прописки даже в городских поселениях. Приписываться к обществам и т.п., согласно началам государственного и административного права, могут лишь подданные данного государства. На этом основании не могли в свое время приписаться к сельским обществам сельские жители греки и армяне и, следовательно, значительная часть коренного трудового населения края, при внесении этого признака в положение о выборах, была бы устранена от участия в выборах, и эта политическая несправедливость противоречила бы ясно выраженной воле Абхазского Народного Совета прежнего состава, высказавшегося за предоставление этой части трудового населения избирательных прав. Таким образом, и с строго государственной точки зрения, и в отношении политической целесообразности единственно правильной, по мнению Комиссии, является принятая ею формулировка избирательного права, построенная на строго юридических и формальных признаках. Что касается пассивного избирательного права - права быть избранным в Абхазский Народный Совет, то Комиссия полагала необходимым расширить его, дабы дать населению возможность голосовать за лиц, коим население доверяет защиту своих интересов, но которые не удовлетворяют условиям активного избирательного права. С этой целью Комиссия отвергла для кандидатов в Абхазский Народный Совет срок для проживания и оседлости до начала войны, признав пассивное избирательное право за лицами, приобретшими оседлость в Сухумском Округе и после 19-го июля 1914 года; а также и за теми, кои удовлетворяют закону о подданстве, принятом Парламентом Грузии, внесение в этом случае признака «подданства» расширяет круг лиц, могущих быть избранными в Абхазский Народный Совет, что при общей культурной отсталости местного населения имеет немаловажное значение. Такова в наиболее существенных частях система избирательного права, принятая большинством голосов Центральной Избирательной Комиссии и голосами всех абхазцев – членов Комиссии. В остальном, прилагаемый при сем на усмотрение и утверждение проект положения о выборах в Абхазский Народный Совет представляет из себя заимствование статей из положения о выборах во Всероссийское Учредительное Собрание с некоторыми незначительными изменениями применительно к местным условиям. Комиссия, считаясь с размерами Абхазии и соображениями экономии, признала необходимым создать один избирательный округ и ограничить число членов в Абхазский Народный Совет 40 лицами.

ПРЕДСЕДАТЕЛЬ Центральной Избирательной Комиссии в Абхазский Народный Совет /*подпись*/ В. Шервашидзе
ЧЛЕНЫ КОМИССИИ: /*подписи*/ А. Пашалян, Г. Шаниев, И. Рамишвили
ЗАВЕДУЮЩИЙ организацией выборов в ОКРУГ /*подпись*/ А. Георгобиани

Ф. 1861, оп. 2, д. 38, лл.14-15а

В ЦЕНТРАЛЬНУЮ КОМИССИЮ ПО ВЫБОРАМ В АБХАЗСКИЙ НАРОДНЫЙ СОВЕТ

Членов Комиссии
Николая Карамановича Тавдгиридзе и
Симона Квариани

ОСОБОЕ МНЕНИЕ

Принятое большинством голосов Комиссиею основное положение, в силу которого избирательное право предоставляется всем проживающим в Сухумском Округе, не исключая и иностранноподданных, мы считаем неприемлемым и неправильным по юридическим, практическим и логическим соображениям.

Во-первых, избирательное право есть одно из важнейших прав, предоставляемых Государством только своим подданным: нет в мире такой страны, где бы иностранноподданные пользовались избирательным правом без формального зачисления их подданными той государственной организации, которая, в видах устроения своих дел, сообразно с интересами, по преимуществу, своих подданных, производит выборы и приглашает на этом основании представителей того народа, который по праву, как юридическому, так фактическому и историческому, является хозяином страны; нет в настоящее время не только на Кавказе, но даже в Америке такого места, удобного для заселения, которое считалось бы «res nullius», т.е. никому не принадлежащим. Как бы в силу искусственно создаваемых обстоятельств не обострялись настроения населения Сухумского Округа, эта страна есть часть территории Грузинской Республики; если даже станем оспаривать эту истину, то по чисто формальным соображениям, в данном случае, мы не можем смотреть на Абхазию иначе, как на составную часть Грузинской Республики: ведь выборы производятся Правительством Грузинской Республики на основании договора, составленного между Правительством Грузинской Республики и Представителями Абхазского Народного Совета. В третьем пункте этого договора ясно сказано: «внутреннее управление Абхазии принадлежит Абхазскому Народному Совету»; во втором пункте говорится: «при Правительстве Грузинской Республики состоит уполномоченный представитель Абхазского Народного Совета»; в пункте пятом: «кредиты и средства, необходимые на управление Абхазиею, отпускаются из средств Грузинской Демократической Республики». Все это, без всяких сомнений, указывает на то, что Абхазия есть составная часть Грузинской Демократической Республики; на этом основании правительство производит целый ряд таких распоряжений и действий, которые указывают на распространение в Абхазии государственных прерогатив Грузинской Республики; да и самое это избирательное производство организовано по приказу Грузинского Правительства и все участвующие в комиссии лица получают указания и директивы от Грузинского Правительства; после же этого дебатирование вопроса о том, что на Абхазской территории нет хозяина и что

все иностранцы, как попавшие на какой-то необитаемый остров, имеют право создавать здесь желаемую форму государственного устройства, казалось бы, является по меньшей мере странным.

Во-вторых, предоставление избирательных прав иностранноподданным нежелательно и по практическим соображениям: всякие выборы, которые производятся в целях выполнения разных государственного характера работ и предначертаний, должны соответствовать требованиям и задачам, ставимым особенностями той страны, для обслуживания интересов которой созываются представители народа; как бы идеально не были устроены, даже после обещанных результатов мирового соглашения, отдельные народы, они, во всяком случае, всегда будут иметь противоречия интересов, касающихся как экономической, так и политической сторон жизни; поэтому допущение с правом решающего голоса в государственных учреждениях иностранцев, хотя бы числом в незначительном меньшинстве, нежелательно и неудобно.

В-третьих, допущение в выборах иностранцев в Сухумском Округе немыслимо и по логическим соображениям:

В силу исключительных условий, в которых находилась в течении ста лет политическая жизнь Абхазии, самые важные, имеющие существенное значение для интересов коренного населения вопросы, разрешались без участия представителей народа усмотрением отдельных администраторов, чуждых тому народу, судьбу которого они вершили. Вследствие этого ненормального явления все свободные земли, принадлежащие народу, были насильно отобраны: одна часть их была передана чиновникам, а другую часть стали искусственно заселять колонистами-переселенцами из разных национальностей. Эта искусственная иммиграция происходила особенно усиленно в Абхазии против желания и интереса коренного населения. Этим путем систематически проводимой искусственной колонизации свободных земель Абхазии, бывшее правительство достигло того, что пришлого иностранного элемента в Абхазии оказалось числом больше, чем коренного населения. Предоставлять при таких обстоятельствах право управления и распоряжения делами Абхазии иностранноподданным – значит поступать против насущных интересов того народа и того государства, которые являются юридическими и фактическими хозяевами страны. Предоставление избирательных прав, как предполагается проектом Комиссии, всем проживавшим в момент объявления войны, т.е. 19 июля 1914 года в Сухумском округе, может привести к абсурдным выводам: в Сухумском округе, кроме привязанных к земле арендаторов, постоянно работают на плантациях 30-40 тысяч турецкоподданных; все они удовлетворяют признакам, требуемым Комиссиею: имеют помещение, работают, создают известные ценности и 19 июля 1914 г. все они проживали в каком-либо участке Сухумского округа. Если им предоставлять право голоса, то какой-нибудь крупный коммерсант-иностранец может наполнить ими два-три парохода, привезти из Анатолийского побережья Турции и заставить их выбрать полный состав управления Абхазиею.

Во избежание установления абсурдных положений, необходимо юридически правильно формулировать всякое предоставляемое населению право. По нашему глубокому убеждению, избирательное право голоса в Абхазии можно предоставить коренным жителям, абхазцам, самурзаканцам и всем тем подданным нынешней Грузинской Республики, которые в момент объявления войны, т.е. 19 июля 1914 года числились русско-подданными; поэтому необходимо представление для внесения в избирательный список документов, указывающих не только на факт проживания в том или другом месте, но и зачисления подданным России до 19 июля 1914 г. Это обстоятельство имеет большое значение: вообще, вопрос о принятии в подданство иностранцев в том или другом государстве очень важный и сложный, и он должен быть разрешен сообразно с интересами коренного населения; хотя и то, что сделано в этом отношении старым правительством неправильно и не соответствует интересам коренного населения. Но с этим еще можно примириться, как с совершившимся фактом, но теперь увеличивать значение и без того большого числа иностранцев предоставлением им важнейших политических прав без ведома и согласия коренного населения, было бы вопиющею несправедливостью. Из бывших русско-подданных, проживающих на абхазской территории, должны быть предоставлены избирательные права только тем, которые изъявляют желание остаться подданными Грузинской Республики или, чтобы не раздражать болезненно построенное чувство национального самолюбия известной части абхазцев, подданными Абхазии; по существу, это то же самое, но чтобы пресечь всякого рода возражения лиц, желающих выделить Абхазию в особую государственную единицу, можно допустить это выражение. Лица же, никоим образом не желающие примириться с фактом образования отдельного Грузинского или Абхазского государственного строя, не могут и не должны иметь решающего голоса в наших внутренних и политических делах. Помимо этих соображений, считаем своим долгом заявить, что при разрешении столь важного вопроса, как выработка избирательных прав для населения Абхазии, должны иметь решающий и преобладающий голос коренные жители - абхазцы и грузины, число которых в Комиссии настолько незначительно, что никакого влияния иметь не могут.

Просим Председателя Комиссии, уполномоченного от Правительства Грузинской Республики, это наше особое мнение срочно послать на распоряжение Правительства Грузинской Республики, от которого ждать ответа и разъяснения по этому делу.

/подписи/ Нико Тавдгиридзе
Симон Алексеевич Квариани
гор. Сухум, 19 ноября 1918 г.

Ф. 1836, оп. 1, д. 159, лл. 2-2а

Перевод с грузинского

РЕСПУБЛИКА ГРУЗИЯ
МИНИСТР ВНУТРЕННИХ ДЕЛ
18 декабря 1918 г.
№21232

ПРАВИТЕЛЬСТВУ
ДЕМОКРАТИЧЕСКОЙ РЕСПУБЛИКИ

Грузино-абхазские взаимоотношения требуют чрезвычайной осторожности.

До сего времени там действовал только «правительствующий меч», вследствие чего сейчас этот край заполучил относительное спокойствие. Однако военные действия всегда сопряжены, в той или иной степени, с притеснением мирного населения. Именно поэтому в данный момент в Абхазии чувствуется безмолвное недовольство. Необходимо сейчас же, немедленно, начать позитивно действовать, пока еще не поздно. Это необходимо предпринять и потому, что на данный момент Народный Совет бездействует, а это приведет к многочисленным недоразумениям и грозит опасностью нашему влиянию в Абхазии.

В таких условиях необходимо немедленно созвать Народный Совет, ускорить введение Земского Самоуправления и осуществить целый ряд различных реформ. В первую очередь надо поднять вопрос о созыве Народного Совета.

На каких принципах должен быть выработан «Закон о выборах»?

Абхазский Народный Совет должен окончательно определиться в вопросе о формах отношений с Грузией и согласовав с нами, должен выработать правовые нормы этого взаимоотношения. Поэтому, наделять избирательными правами только грузинских граждан неприемлемо, как с формальной стороны, так и нецелесообразно - с политической. Такая постановка вопроса дала бы плодотворную почву той группировке, которая выступает против Грузии и направляет свой взор в сторону России. Такая постановка вопроса была бы расценена как желание порабощения Абхазии Грузией. Этому же доказательством послужило бы и юридическое основание, так как, согласно нашего с Абхазией Договора, Народный Совет сам вправе разрешить вопрос о форме взаимоотношений с Грузией. Мы твердо стоим на условиях данного Договора и отвергаем любое отклонение от него.

Кроме того, в Абхазии проживает большое количество колонистов: в первую очередь лиц, перебравшихся из Османской империи, а также турецкоподданных греков и армян. Часть их, в особенности греки, искренние сторонники Грузии.

Совершенно очевидно, что избирательным правом должны быть наделены все граждане Абхазии, которые поселились там до войны и обрели постоянное местожительство, независимо от того, подданными какого государства они являлись в период Российского господства.

С введением такого избирательного Закона мы получим возможность сплотить вокруг себя преданную нам часть народов, населяющих Абхазию, и соответствен-

но сблизить этот край с нашей Республикой. Любое отклонение от этого будет способствовать обострению абхазско-грузинских отношений.

На основе подобного же законодательства, в крае должны быть проведены выборы в Земства.

Министр Внутренних Дел /*подпись*/ Н. Рамишвили

Ф. 1833, оп. 1, д. 865, лл. 8-9

[Документ не датирован. Ок. середины марта 1919 г.]

Тифлис

Учредительному Собранию

Народный Совет Абхазии, открытый старейшим депутатом Собрания Рамишвили в 12 часов 18-го марта, при переполненном театре Алоизи, [выступил со] следующей речью: «В весьма тяжелое и сложное время собирается молодой Совет. Абхазия давно стала ареной борьбы между революцией и контрреволюцией, между демократизмом и монархизмом, несущим полное порабощение и социальное закабаление народных масс. Долг Народного Совета покончить раз и навсегда с колебаниями и робостью демократии и окончательно определить политический курс всего округа. Во избежание [так в тексте] народные представители должны сказать, куда пойдет Абхазия - к царизму, к демократизму. От этого зависит вся дальнейшая работа Совета.

Да здравствует свободная Абхазия!

Да здравствует братство, единство и любовь между всеми народами, населяющими Абхазию и Грузию!

Да здравствует войско Республики, защищающее грудью территорию Абхазии!».

Выясняется, что присутствуют почти все депутаты. Затем председателем Совета подавляющим большинством избирается Д.К. Эмухвари и первым секретарем – Королев.

В Парламенте семь фракций: социал-демократов – 27 депутатов, эссэров – 3, социалистов-федералистов – 1, национал-демократов – 1, группа колонистов – 1, фракция независимых социалистов (сторонники независимой Абхазии) – 4, отколовшаяся от последней часть крайних правых - три депутата.

Первый день посвящается оглашению декларации и полученных приветствий. Диссонансом среди всех деклараций, твердо склоняющихся к Автономии Абхазии и общей ее Государственности с Демократической Грузией, является программа единой группы независимых социалистов и крайних правых, расколовшихся к концу заседания. Их декларация, ряд обвинений, предъявляемых к демократии Грузии, как будто захватившей и поработившей насильно Абхазию мечом, пожаром, расстрелами и всякого рода насилиями и произволом, какого не видала Россия Николая Второго. Инсинуации, ложь, извращение фактов и прямо ругатель-

ства депутата Какубава, не признающего этого Совета и явно задавшегося целью срыва, вышли за пределы терпения депутатов. Нельзя было удержать весь зал от взрыва негодования. Потребовалась большая выдержка большинства, чтобы осадить депутата, соединившего в себе все прелести речей Пуришкевича, Шульгина и прочих. Вся группа независимых вела себя в унисон со своим лидером.

Второй день обсуждения декларации; перед депутатами и многолюдной публикой прошли ряд ораторов, давших достойную оценку поведению депутатов, взявших на себя роль врагов народа. В Парламенте отчетливо наметились лишь два течения: ориентация большинства - за демократию и остальных восьми, сознательно и несознательно - за Деникинскую Россию. Ими предъявлены требования: полная амнистия всем высланным и арестованным, из которых большинство причастны к Деникинской Армии, немедленный увод войск Республики из Абхазии, /Предательство/ [так в тексте], удаление Чрезкома и всех Грузинских «чиновников», денационализация учреждений, которой здесь абсолютно нигде не было, и Цагурия так заключает свою речь: «Ваша игра в Советы и декларации окончатся большим скандалом». (Во время чтения декларации группа независимых в том месте, где оратор доказывал непричастность к Добровольческой Армии, один из этой группы бросает: «Вы уже вели с ними переговоры!»).

Третий день, Какуба в речи по личному вопросу бросает в лицо Чхиквишвили самые оскорбительные слова, называя его уголовным экспроприатором, что доводит до крайнего раздражения депутатов и всю залу. Многие схватываются с мест, готовые расправиться с ним. Смягчив тон, Какуба все-таки не унимается и по окончании слова оставляет Совет до конца заседания. Его товарищ по фракции Демьянов выступает с заявлением, что все сказанное Какубавой по адресу Чхиквишвили неправильно и что ему хорошо известно его честное политическое прошлое /все аплодируют/.

Затем предлагается резолюция блока всех социалистических фракций, входящих в демократическую Республику Грузии. Демьянов возбуждает вопрос о правомочности Совета на этот шаг и указывает, что согласно прежних договоров, он не признает этого права. Его поддерживает отколовшаяся группа: Цагурия, Алания, Чанба, Маргания.

После обсуждения этого вопроса производится поименное голосование. За правомочность голосует 29, воздерживается – 5, против – ни одного.

Резолюция содержит три пункта: первый - об автономии, второй - об основании положения автономии на платформе декларации социал-демократов и третий - о смешанной паритетной комиссии Учредительного Собрания Грузии и Совета для разработки Конституции. Второй пункт потом, после частного совещания, в целях достижения соглашения выбрасывается, и голосуются остальные.

Первый пункт голосуется тайно. За - 27, воздержавшихся - 3. Четыре пустые записки во внимание не принимаются.

Второй пункт принимается единогласно, открыто; поправка, говорящая о га-

рантии разрыва с Грузией при изменении политического строя последней, большинством отвергается, как излишняя.

По принятии акта об Автономии весь зал стоя, горячо, в течение нескольких минут аплодирует при криках «Ура».

В первый день приветствовался лично генерал Гедеванов и послана телеграмма армии; сегодня приветствуется прибывший депутат Джугели. Затем принимается реальный шаг по пути осуществления Автономии – требование о немедленном очищении Добровольческой Армией Гагринского участка до исторической границы Абхазии, реки Мзымты.

По вопросу об амнистии вынесено всеми, против одного национал-демократа: обратиться к председателю Правительства и министру юстиции с представлением о прекращении всех судебных дел в отношении привлеченных по обвинению в большевистском движении в пределах Абхазии и ныне содержащихся под стражей. Вопрос о распространении амнистии на другие категории обвиняемых в политических преступлениях, передать в особую Комиссию из членов Совета.

Секретарь Абхазского Народного Совета К о р о л е в

Ф. 1833, оп. 1, д. 863, л. 44 Копия с копии

АКТ
Об Автономной А б х а з и и

Первый Абхазский Народный Совет, избранный на основе всеобщего, прямого, равного и тайного избирательного права, в заседании своем от 20-го марта 1919 г. от имени народов Абхазии постановил:

1/ Абхазия входит в состав Демократической Республики Грузии, как ее автономная единица, о чем поставить в известность Правительство Республики Грузии и ее Учредительное Собрание.

2/ Для составления Конституции Автономной Абхазии и определения взаимоотношений между Центральной и Автономной властью избирается смешанная Комиссия в равном числе Членов от Учредительного Собрания Грузии и Народного Совета Абхазии и выработанные положения, по принятии их Учредительным Собранием Грузии и Абхазским Народным Советом, должны быть внесены в Конституцию Демократической Республики Грузии.

Подлинный подписали: Председатель Абхазского Народного Совета Эмухвари
Секретарь: Королев
20 марта 1919 г.
С подлинным верно: Управл. Канцел. Народн. Совета Абхазии */подпись/*
7 октября 1920 г.

Ф. 1833, оп. 1, д. 52, л. 7

С У Х У М

Абхазскому Народному Совету

Учредительное Собрание Грузии на своем заседании 21 марта 1919 года с чувством особого удовлетворения выслушало акт об автономии Абхазии, принятый Абхазским Народным Советом 20 марта 1919 года.

Отныне положено прочное основание свободной жизни народов Абхазии в пределах свободной Грузии.

Отныне смело можно заявить пред лицом всего света, что демократия Грузии осуществила то, чего не могли до сих пор осуществить даже некоторые сильные державы.

Воссоздано историческое, естественное единение между двумя исконно братскими и единокровными народами - на страх недругам демократии, обложившим границу демократической Грузии и на благоденствие и счастье ее друзей.

Учредительное Собрание Грузии, как неусыпный страж государственной жизни Грузии, не утишит пламени революционного творчества до тех пор, пока не упрочит благополучия всей демократии Грузии и свободной жизни народов, живущих в пределах нашей Республики.

Согласованная, организованная работа, на которую выражает свою готовность и демократия Абхазии, послужит наилучшим залогом этого. Учредительное Собрание Грузии не лишит своих забот и руководительства народы Абхазии, в особенности в переживаемый тяжелый исторический момент, и будет делить с ними и горе, и радость.

Старший Товарищ Председателя Учредительного Собрания Грузии */подпись/* А. Ломтатидзе
Старший Секретарь */подпись/* К. Джапаридзе

Ф. 1861, оп. 2, д. 119, лл. 9-13

Продолжение отчета Заседания Народного Совета Абхазии 19-го Июля 1919 года

ЦАГУРИЯ (нез. соц.). Я слушал многих ораторов из противного лагеря, но одной вещи никак не мог понять. Здесь в Совете конкурируют два проекта Конституции, а третья Конституция почему-то исчезла с арены. Хотя эта третья Конституция является, в сущности, Конституцией большинства членов Совета, но они ее почему-то не защищают. Может быть, они будут ее защищать пальцами, а словами не защищают. Дело в том, что это положение, которое создалось, когда большинство членов Совета свою Конституцию прячут и критикуют Конституцию Комиссариата, который создан большинством Совета, а Комиссариат критикует Конституцию большинства Совета, это положение кажется какой-то комеди-

ей с заранее распределенными ролями. Тут фигурируют и депутаты-историки, и депутаты-статистики, и депутаты в роли фельдфебеля, как Пашалиди. Когда критикуют Конституцию и Комиссариат, и фракции большинства, а Председатель критикует и ту, и другую, и третью, чем это объясняется? Тем, что эта меньшевистская фракция была искусственно скомбинирована и теперь, когда дело дошло до дела, каждый член этой фракции принял проект по своей совести. Тут подходят к некоторым вопросам с национальной точки зрения, а мы не подходим к ним с этой точки зрения. Мы никогда не мыслили интересов абхазского народа в отдельности от других народов. Более того, мы полагаем, что мы защищаем интересы народов Грузии, так как наша Конституция поведет к братству двух народов, а ваша оттолкнет их друг от друга. В чем же расхождение? Наша точка зрения такова, что мы не желаем ставить Абхазию в такое положение, в каком находились Сибирь, Кавказ и другие провинции по отношению к Центральной России, когда центр царил за счет этих провинций. Деп. Рамишвили не знает моего адреса и адреса моих товарищей. Адрес деп. Рамишвили и его партии я знаю, я их называю архи-меньшевиками; что касается нашего адреса, то мы - социалисты, хотя не зарегистрированные, но мы судим не по словам, а по делам. К сожалению, не все политические партии зарегистрированы в Грузии. Деп. Рамишвили и его ученики очень часто употребляют слово «анархия». Вы говорите, что в Грузии изжили анархию, что в Абхазии уничтожили анархию. Это значит то, что когда в России создалась непосредственная рабоче-крестьянская власть, тогда вы оставили Россию, но ведь всякая революция есть мучительный процесс умирания старого и рождения нового.

АКИРТАВА /с.-д./. Граждане, члены Совета. Некоторые депутаты называют себя социалистами, имеющими весьма близкую связь с коммунистической Россией, а других членов Совета называют предателями интересов Абхазии и Демократической Республики Грузии и это свое обвинение базируют на том, что добрая половина депутатов-абхазцев не голосует за ту безграмотную Конституцию, которую они представили. Подобного рода нападки, основанные на национальном оттенке, непонятны, когда мы слышим их от социалистов, претендующих на место в Интернационале. Базироваться всецело в рамках узкого шовинизма - это значит залезть в скорлупу и не вылазить оттуда до тех пор, пока эта скорлупа не будет разбита извне. Когда нас упрекают в грузинском шовинизме, в том, что мы продаем интересы Абхазии за чечевичную похлебку, мне вспоминается поговорка: «Не называй плешивого плешивым, он сам называет себя плешивым». Деп. Цагурия сказал: «Мы пришли сюда защищать интересы демократии». А мы для чего пришли? Смешно предполагать, что мы, демократы, отказались от защиты политических прав того народа, который нас послал сюда. Мне кажется, что такое нелепое обвинение не нуждается в опровержении, оно само говорит за себя. Какое понятие включается в исходный пункт, первый пункт проекта Конституции, где говорится о форме слияния Абхазии с Грузией. Меня

нисколько не удивляют речи депутатов, не имеющих касательства к юриспруденции, но меня удивляет отношение юристов и смещение ими понятий о суверенитете и автономии. Что касается переоценки своих общественных сил, то это есть не что иное, как политическое недомыслие и авантюра. Когда деп. Цагурия упрекает нас, что с.-д. фракция почему-то не поддерживает свой проект, а лишь рассчитывает поддержать его пальцами, я бы посоветовал деп. Цагурия, чтобы он немного прочистил свои уши. Если ему память не изменяет, то я напомню ему речи деп. Цулукидзе и Пашалиди, в которых подчеркивается эта поддержка, это отстаивание. По существу, должен сказать следующее: проект, представленный с.-д. фракцией, на взгляд этой фракции и на мой, ничуть не умаляет прав автономной Абхазии. Мы решили, что дело не в том, чтобы написать побольше страниц и нагромождать умы депутатов, а в том, чтобы определить основные положения тех прав и того понятия, которые мы вкладываем в понятие об автономии. Здесь неоднократно представители независимой группы подчеркивали, что если Абхазия подпишет наш проект, то она подпишет себе смертный приговор. В чем этот смертный приговор? В том, что Абхазия входит как автономная единица в состав Демократической Республики Грузии и участвует в законодательстве, а в местных делах совершенно самостоятельна? В чем же заключается наше предательство и наш смертный приговор? В том, что мы не внесли детализации. Что касается финансовой политики, то ни один мало-мальски мыслящий и имеющий хотя бы элементарные понятия о юриспруденции депутат не может сказать, чтобы могли быть две финансовых политики в едином государстве. Далее, когда мы говорим, что внешняя политика должна быть нераздельна, нам говорят, что мы подписываем смертный приговор. Я не думаю, чтобы эти люди действительно так понимали, а это только заигрывание перед темной массой, что будто бы они предоставляют Абхазии и деньги, и все. То правильное положение, которое отстаиваем мы, они сознательно отвергают и катятся в ту пропасть, из которой мы хотим их вытащить. В проекте нашей Конституции говорится о медицине и санитарии. Конечно, деп. Тарнава не нужны медицина и санитария, так как он признает какую-то знахарку. Итак, граждане-депутаты Народного Совета, проект, представленный с.-д. фракцией, к великому удивлению некоторых депутатов, поддерживается с.-д. фракцией, теми ее членами, которые еще не шатаются, а остаются при здравом уме и твердой памяти. Если нас упрекают в каком-то предательстве, то в чем же это предательство, кроме голословного утверждения? Мне кажется, что если кто-либо и возьмет на себя эту смелость, то он окажется в более смешном положении, чем то, в которое они хотят поставить нас. Проект большинства Комиссии говорит в самом начале об автономии, а далее, если мы откинем эту первую статью, то увидим, что это проект Конституции самостоятельного и независимого государства, которое конфедерируется с другим государством. Почему вы тогда говорите об автономии и не говорите прямо о самостоятельности? Здесь многие депутаты говорили, что автономия

вещь очень растяжимая, но нельзя ее растягивать так, чтобы она лопнула. Если вы под автономией понимаете суверенитет, то нужно сказать это прямо. Народный Совет должен прямо сказать: мы допустили ошибку, когда подписали акт об автономии или не понимали, в чем сущность автономного и в чем сущность самостоятельного государства. Коль скоро мы от депутатов услышим, что говорили тогда не об автономии, а о суверенном государстве, то мы будем говорить с ними по-другому. Такое политическое заигрывание доведет до нежелательных результатов в отношениях с теми, с кем мы вступили в добрососедские отношения. Я бы предложил этим заигрывающим депутатам выяснить свою политическую физиономию, кто они: автономисты или независимцы.

КОРОЛЕВ /с.-д./, докладчик меньшинства Конституционной Комиссии. Граждане, представители народов Абхазии. Представленный в Совет проект большинства Конституционной Комиссии не есть таковой на самом деле, ибо фиктивное большинство создалось голосом депутата Базбы, делегированного в Комиссию фракцией с.-д., но, как выяснилось, никогда не признававшего фракции и оказавшегося сегодня в рядах наших политических противников. Что же касается указания докладчика от большинства деп. Демьянова, что я голосовал за первые 7 пунктов в их редакции, то это недоразумение, так как я при обсуждении этих пунктов отсутствовал. Я воспользуюсь своим словом, чтобы яснее развить ту позицию, на которой мы стояли при выработке границ прав и обязанностей во взаимоотношениях Грузии и Абхазии. Наиболее последовательная и сильная группа из нескольких депутатов Совета, составляющих ядро среди подписавших проект, взятый за основу Комиссией, главной целью поставила национальный вопрос – самый острый и сложный, в котором не вполне разобралась другая часть, объединившаяся вокруг этого ядра. В основании современного соц.-полит. строя находятся 3 класса – буржуазия, дворянство или землевладельческий капитал и пролетариат, группирующий вокруг себя всю демократию. Первые два класса всегда стремятся к собственному господству, а последний - к переустройству общества на общечеловеческих началах свободы, равенства и братства. Это признают все, так что и наши противники принуждены, всемерно охраняя свои классовые интересы, называться по-модному, социалистами разных сортов. Для господства буржуазии надо создать свое национальное государство, свой язык и пр. Но господство буржуазии ведет к развитию капиталистического строя. Когда же владельцы в стремлении к власти опираются на свои исторические привилегии и на отсталые слои порабощенного ими крестьянства, они, очевидно, стремятся создать национальное государство с целью сохранить старые устои, ослабить разрушающий их власть и благосостояние размах экономического развития и продолжить в условиях новых политико-экономических условий свое непроизводительное паразитическое существование. Эти классы иногда идут вместе и если способны и сильны, создают свое национальное государство или же, при слабости своей, ищут опоры у соседних, более сильных родственных

государственных единиц. Третий класс - пролетариат, начинает свою национальную борьбу только тогда, когда перед ним открывается поле широкой свободной борьбы за свои права; он не стремится к национальному господству, а наоборот, он разрушает в своем государстве все национальные перегородки и ограничения и требует полного права рабочих каждой народности на культурное самоопределение. У него национальная идея связывается с национальной культурой.

Когда демократия Грузии строила свое государство, она учла все эти силы: буржуазии сильной не оказалось, дворянство пришло в упадок - оба эти класса искали опоры в Турции, у дашнаков, у Деникина, даже у большевиков, и совершенно не способны были создать свое собственное государство. За небольшим числом, но организованным и сплоченным пролетариатом, за которым шли мелкобуржуазные слои и большая часть революционного крестьянства, была определенная сила и решимость до последних усилий отстоять демократические завоевания революции и она приступила, опираясь на собственные живые силы страны, к созданию не национального, а демократического государства. Вся выгода и единственное спасение демократии Абхазии заключались в тесном сотрудничестве с этой, уже более года блестяще, геройски, самостоятельно существующей демократией. В Абхазии нет буржуазии, кроме торговцев и спекулянтов, нет и организованного пролетариата, но зато есть дворянство, опирающееся на значительные слои отсталого крестьянства, чувствующего еще патриархальную родственную с ними связь. Эти силы, однако, не в состоянии создать самостоятельного государства. Государственность Абхазии могут создать или дворяне с торговцами, или демократия, но только при помощи и поддержке внешней силы. Демократия Абхазии, конечно, опирается на соседнюю демократию Грузии, входя в автономные отношения, передавая всю тяжесть общегосударственного, непосильного для нее строительства Республики. Те же, которые отстаивают максимум прав, не могут опираться в стремлении к независимости и власти дворян на демократию Грузии, - ибо эта демократия с демократией Абхазии идет за Соц.-Демократами, историческими противниками буржуазных, дворянских «независимостей» и национальных государств. Мы, соц.–дем., всегда стремились построить и всю Россию на этих же автономных началах и никогда не мечтали о независимостях и федерациях. А демократия Грузии, одна из славных и стойких отрядов демократии России, устами нашего вождя Н.Н. Жордания еще в первый год революции 1-го Июня 1917 г. на Крест. Обл. Съезде Советов характеризовала единственно возможный в России тип национального устройства в пределах единой Республики, как ряд самоуправляющихся национальных областей с законодательством по местным вопросам и подчинением центру по делам общего характера.

Республика Грузия, спасаясь от анархии, реакции и турецкого деспотизма, временно сжалась в территориально-национальные рамки и все силы в этих границах сплотила на борьбу за демократизм, и вступая в сотрудничество с де-

мократией Абхазии, осталась верна принципам строительства России, которая только тогда и восстановится, когда вся станет на этот же путь, и только тогда встанет вопрос и перед независимой Грузией о соединении с демократической Россией на автономных началах.

Лозунг «побольше прав», стремление к федерации, независимости «постольку-поскольку», вся либеральная конституция, которую докладчики большинства находят самой демократической, — все это ведет к усилению недемократических сил, отрывающихся от демократии Грузии. Во имя чего?

Они говорят все о необходимости сохранить дружественные отношения с Грузией. С какой? - Соц.-Демократической. Другой ведь там нет. В то же время, они терпеть не могут демократической власти и демократического строительства Республики и ее Соц.-Демократию. Или ждут переворота в Грузии – большевистского, Деникинского. А мы как раз наоборот - всю свою силу видим в помощи нашему широкому самоуправлению и самоопределению только в гарантии всего этого нашей Демократической Республики.

Я не прочел тогда проекта Конституции с.-д. Вы ее все знаете, она, правда, «куцая» по объему, но в ней нет ни одного слова, от которого бы мы отказывались до революции и не откажемся еще долго до демократизации всей России; мы от нее не отказываемся и целиком ее отстаиваем. Но только ввиду полной неприемлемости некоторых пунктов проекта фиктивного большинства и желания идти на компромисс в интересах народа, объединяя всех депутатов, мы склонились к обсуждению проекта Комиссариата, как основного, хотя и в нем есть для нас места также неприемлемые.

ПРЕДСЕДАТЕЛЬ. Прения по вопросу закончены, необходимо внести конкретные предложения и перейти к дальнейшему.

КОМИССАР ТУМАРКИН /с.-д./. Г.г. члены Совета, разрешите мне от имени Комиссариата сделать следующее предложение: считаясь с серьезностью момента, мы предлагаем всем фракциям принять за основной наш проект и не прибегая к постатейному чтению, представить его в Тифлис.

ЦУЛУКИДЗЕ /с.-д./. От имени с.-д. фракции заявляю, что хотя мы имеем свой проект, но желая идти на все уступки, предлагаем обсудить предложение Комиссариата во фракциях, для чего сделать перерыв.

ДЕМЬЯНОВ /нар. соц./. Здесь было предложено принять законопроект Комиссариата без постатейного чтения, затем деп. Цулукидзе сказал, что его фракция предлагает перерыв; я спрашиваю, что это значит - будем ли мы обсуждать проект Конституции постатейно или нет?

ПРЕДСЕДАТЕЛЬ предлагает высказаться по этому вопросу одному оратору за и одному против.

ДЕМЬЯНОВ /нар. соц./. Я, безусловно, высказываюсь за постатейное чтение, так как проект большинства Комиссии был принят и меньшинством, разногласие

было только по некоторым статьям; нужно выяснить, как смотрит на проект Комиссии Народный Совет Абхазии.

ЦУЛУКИДЗЕ /с.-д./. С.-д. фракция высказывается против постатейного чтения, потому что мы здесь на месте хотим создать такие условия, чтобы проект Конституции был принят целиком и хотим, чтобы в Тифлисе было приступлено к постатейному чтению, а потом здесь мы будем обсуждать этот проект, как законопроект, согласно всем требованиям Наказа.

Большинством голосов постатейное чтение проекта Конституции отвергается.

В 1 ч. 25 мин. ночи, ввиду позднего времени, объявляется перерыв до 5 час. вечера 21-го Июля.

Председатель /без подписи/
Товарищ Председателя /без подписи/
Секретарь: Управляющий Канцелярией Народного Совета Абхазии */подпись/*
Печать

Отчет о заседании Народного Совета Абхазии, состоявшегося 21 июля 1919 года

[Печатается с сокращениями. Изъято: Запрос об обыске у члена Азербайджанского Парламента А.Б. Магомедбекова; Запрос о высылке Н.К. Тавдгиридзе].

Заседание открывается в 7 часов вечера.

Присутствуют 34 депутата.

Председательствует В.А. Шервашидзе.

В Порядке дня - продолжение обсуждения проектов Конституции Автономной Абхазии.

ПРЕДСЕДАТЕЛЬ. Обсуждение вопросов, связанных с Конституцией, закончено. Сейчас предстоит внести конкретные предложения, вытекающие из этого обсуждения, а после этого в порядке дня – выборы делегации в Тифлис. Покорнейше прошу вносить конкретные предложения.

ЗУХБАЙ (беспарт.). Я очень извиняюсь перед Советом, что в свое время не взял слова и что сейчас делаю предложение, которое должен мотивировать, что займет некоторое время. Я вижу, что взаимное непонимание при обсуждении Конституции, вернее, обоюдное нежелание обоих течений Совета пойти на известную уступку, углубилось до невозможности. Поэтому я считаю своим долгом сообщить некоторые положения, которые, по-моему, являются бесспорными, развить эти положения и найти критерий, который поможет выйти из создавшегося положения. Мое глубокое убеждение, что Народный Совет Абхазии в Тифлисской согласительной Комиссии должен быть представлен теми, кто будет говорить общим языком, т.е. наши представители должны быть снабжены мандатом, в котором будут указаны совершенно определенные положения Конституции. Таким образом, мы подходим к вопросу о том, какое количество проектов должно быть представлено в Тифлис. Ответ может быть только такой: один проект, это естественно и логично; ни в коем случае не должно быть больше одного

проекта и это вытекает из основного принципа организации и существования Совета. Как не может Совет по одному и тому же предмету создать два закона, так точно Совет не может исходить, при переговорах с Грузинским Правительством, из двух проектов Конституции. Я понимаю, что в самом Совете могут быть разногласия, но в результате обсуждения должно быть принято решение, которое должно являться решением целого Совета, как единого. Как достигается это, Вам известно. Это достигается путем голосования, путем подчинения меньшинства большинству, но по этому вопросу мы видим, что этот принцип игнорируется. Здесь одна сторона предъявляет другой требования ультимативного характера. Здесь некоторыми депутатами было сказано, что неприятие их проекта вызовет уход его авторов из Совета. Мы сознаем, чем грозит это шаг: нас ожидают развал, анархия, приход чужого элемента. Спрашиваю, во имя чего мы должны приносить Совет в жертву? Я понимаю, если бы были высокие причины, но я глубоко убежден, что этих причин нет. В чем же причина? Я утверждаю: причина в стремлении одних и других групп, чтобы восторжествовал тот или иной проект Конституции, чтобы восторжествовали эти права на бумаге. Я сознательно говорю: «на бумаге», потому что можно величайшие слова написать на бумаге, но не дать народу прав. Вы знаете, что Финляндия пользовалась хорошей Конституцией, но, тем не менее, вы знаете, в каком положении была Финляндия при самодержавном правительстве. И, напротив, на примере Канады вы можете убедиться, как при куцой Конституции можно иметь широкие права. Вам известно, что по Канадской Конституции высшая власть принадлежит английскому монарху, в лице генерал-губернатора. Между тем вы видите, что фактически вся полнота власти принадлежит тайному Совету Канады, а генерал-губернатору принадлежит только право veto, когда нарушается Конституция и когда что-либо угрожает интересам метрополии. Другой случай: высшая судебная власть принадлежит судебному комитету Совета в Лондоне, между тем, в чем проявляется эта власть? Ни в чем, он абсолютно не влияет на судебную жизнь Канады. Третий случай: по закону, всякое изменение Конституции Канады принадлежит Английскому Парламенту, но за последние 30 лет Английский Парламент буквально не вмешивается и сам Канадский Парламент производит эти изменения. То же: финансы, внешняя политика, договоры и т.д. Все эти права принадлежат de jure Английскому Парламенту, de facto - Канадскому Парламенту. Какой вывод из этих примеров? Единственный вывод. Что не Конституция творит жизнь, а жизнь творит Конституцию, жизнь влагает то или иное содержание. Мы можем допустить в нашей Конституции недомолвки, но жизнь восполнит эти пробелы. Поэтому я выставляю два положения: должен быть только один проект Конституции при рассмотрении его в Тифлисе и следовательно, этот проект Конституции должен находиться в руках наших представителей, которые должны говорить на одном языке, т.е. единодушно.

Затем, здесь нам нужно найти выход из создавшегося положения, когда одна

группа не хочет уступить второй. Такого положения не должно быть. Нам нужно найти выход. Как может одна часть Совета предъявлять к другой части требования и как вторая часть может предъявлять требования к первой? /Как может Гумистинский и Самурзаканский участок настаивать на том, чтобы была принята Конституция с.-д. и как может Кодорский и Гудаутский участок настаивать на другой Конституции/. В нашем внутреннем сознании мы должны прийти к одному заключению, на чем эти две группы могут примириться. Только на проекте Конституции, разработанном Комиссией, состоящей из лиц авторитетных и созванной по инициативе Комиссариата. Эти лица являются стоящими вне всякой партийной борьбы и весь Совет мог бы остановиться на этом проекте. Этот проект далеко идет в сравнении с проектом с.-д. партии. Проект, представленный этой партией, действительно неудовлетворителен. С другой стороны, я скажу, что ничего страшного не представляет и проект абхазской группы, но может быть одно слово там является для кого-либо страшным, это – «независимая». Вы изволили меня выслушать, изволите знать, что Канада фактически пользуется самой широкой Конституцией. И хотя в Конституции абхазской группы ничего страшного нет, но я настаиваю, чтобы был принят средний проект - проект Комиссариата, т.к. между двумя группами Совета никакого желания примирения. Мне кажется, что одна группа может сделать три шага вперед, а другая - один шаг назад. Эта уступка прямо жизненна для Совета. Я полагаю, что наша добрая цель - сохранить Совет и пойти на взаимные уступки. Ваше право принять мой совет, а моя обязанность сказать вам это. Я предлагаю принять проект Комиссариата. Я скажу больше: я подписался под проектом абхазской группы, потому что тогда из двух проектов этот проект давал для Абхазии больше прав, но когда появился новый проект - Комиссариата, тогда в целях предупреждения Абхазии от анархии, нужно пойти на уступки и принять проект Комиссариата.

КАКУБА (нар. соц.). Выступление, которое имело сейчас здесь место, ни в коем случае нельзя назвать мотивированным предложением. Мы спрашиваем: разве прения по проекту Конституции вновь открыты?

ПРЕДСЕДАТЕЛЬ. Меня просили разрешить внеочередное мотивированное заявление. Предложение это ясно и определенно, но я его все-таки постараюсь формулировать. В данный момент разные группы Совета выступают с предложениями проектов, взаимно исключающих друг друга и проявляют взаимное несогласие. Деп. Зухбай предлагает Совету выступить пред Тифлисом в качестве единого учреждения. Даже не соглашаясь со всеми положениями проекта, деп. Зухбай предлагает принять, как основной и единый, проект Комиссариата.

ЦУЛУКИДЗЕ (с. д.). Я должен сказать по поводу выступления Г.М. Зухбай следующее: ввиду действительно серьезного положения, ввиду того что Г.М. Зухбай сделал новое предложение, наша фракция предлагает сделать перерыв, чтобы обсудить это предложение.

Объявляется перерыв на 10 м.

После перерыва деп. Анчабадзе (с. р.), от имени фракций с. р. и с. д., [зачитал] следующую резолюцию: «Считая некоторые положения проекта Конституции, предложенного Комиссариатом Абхазии спорными, с.-д. и с.-р. Фракции Народного Совета Абхазии считают, однако, целесообразным, в интересах единства Народного Совета Абхазии, положить этот проект в основу переговоров в согласительной Комиссии при Учредительном Собрании Демократической Республики Грузии».

Деп. ЧУКБАР (особ. группы). Граждане, члены Совета. От имени группы депутатов Нар. Совета я уполномочен заявить следующее: прежде всего, группа стоит на той точке зрения, которая развита депутатом Г.М. Зухбай, а именно: так как Народный Совет должен представлять нечто целое, то от имени Народного Совета может быть представлен только один проект. Затем, тут было сказано, что ввиду серьезности момента необходимы уступки. Наша группа понимает серьезность момента и необходимость уступок, но в то же время наша группа сознает всю важность задачи отстаивания интересов народа, который ее избрал. Дело в том, что все уступки, какие можно сделать, уже сделаны, а дальнейшие уступки будут урезыванием прав народа. Группа находит, что по формальным соображениям может быть принят только проект большинства Комиссии. В заседании 11 июля было заявлено, что раз проект не прошел через Комиссию, то он не может обсуждаться в Совете. Комиссия большинством голосов приняла проект группы. Группа находит, что формально проект Комиссариата никоим образом принят быть не может ввиду того, что он не прошел инстанции, требуемые Наказом. Ввиду этого от имени группы заявляю, что группа находит возможным представить в Тифлис проект большинства Комиссии.

ПРЕДСЕДАТЕЛЬ. Для того, чтобы избежать недоразумений в вопросе о том, что формально и что неформально, должен доложить, что совершенно правильно было утверждение депутата Чукбар, но должен также удостоверить, что мною лично был передан проект Комиссариата в Комиссию, докладчик большинства Комиссии также указывал, что проект рассматривался в Комиссии и некоторые пункты его были приняты. Что же касается желания членов Народного Совета Абхазии принять тот или другой проект, я не вправе делать им указаний. Сейчас поступили два конкретных предложения: первая группа, в составе фракций с.-р., с.-д. и беспартийного депутата Зухбай, предлагает в основу переговоров согласительной Комиссии положить проект Комиссариата, вторая группа предлагает за ту же основу взять проект большинства Конституционной Комиссии.

ПРЕДСЕДАТЕЛЬ ставит на голосование оба предложения, причем предложение Г.М. Зухбай и представителей фракций с.-р. и с.-д. получает 21 голос, а предложение группы получает 13 голосов.

ПРЕДСЕДАТЕЛЬ. По Кавказу при решении Конституционных вопросов требуется квалифицированный кворум, а для самого решения вопроса требуется большинство не менее двух третей голосов присутствующего квалифицированного

состава. За проект Комиссариата подан 21 голос, за проект большинства Комиссии 13 голосов, - следовательно, определенного решения нет.
По предложению депутата Маргания (нез. соц.) производится поименное голосование, которое дает следующие результаты: за проект Комиссариата – 20, за проект большинства Комиссии – 14 голосов.
ПРЕДСЕДАТЕЛЬ. Из наличного состава 34-х депутатов за проект Комиссариата подано 20 голосов, т.е. меньше двух третей присутствующего квалифицированного состава, таким образом, определенного решения снова не вынесено.

Выборы делегации в Тифлис

ПРЕДСЕДАТЕЛЬ. Как вы видели из оглашенных сейчас результатов голосования, соотношение голосов о проектах Конституций выразилось в известной уже вам форме. Угодно будет поставить на голосование вопрос об избрании делегации в Тифлис для участия в работах согласительной Комиссии?
ДЕМЬЯНОВ (нар. соц.). Я выражаю глубочайшее недоумение. Ни одной Конституции не принято, зачем же выбирать делегацию? Для того, чтобы только ей проехаться – для своего удовольствии.
БЕРУЛАВА (с.-р.) Если это есть окончательная стадия вопроса, тогда можно было бы согласиться с деп. Демьяновым, но ведь эта делегация поедет только для переговоров, а окончательно проект будет обсуждаться потом.
ПРЕДСЕДАТЕЛЬ. Здесь поставлен на обсуждение вопрос, который включен в утвержденный вами порядок дня. Теперь один депутат высказался против и один за. Я буду голосовать, т.к. дальнейшие прения считаю излишними.
ДЕМЬЯНОВ (нар. соц.). Я должен указать на нарушение Наказа, т.к. нигде в Наказе не говорится, что вопрос о посылке делегации должен разрешаться только высказыванием одного за и одного против.
Снова объявляется перерыв на 10 минут, после которого Председатель ставит на голосование предложение снять с обсуждения вопрос о выборе делегации в Тифлис, причем, за это предложение не подается ни одного голоса.
ПРЕДСЕДАТЕЛЬ. Значит, вопрос о выборе делегации остается. Прошу определить число членов делегации.
ЦУЛУКИДЗЕ (с.-д.) берет слово по мотивам голосования и заявляет: Граждане, Члены Совета. Еще в субботу, после того как Комиссариат Абхазии предложил принять за основу проект Конституции, выработанный Комиссариатом, с.-д. фракция заявила, что несмотря на то, что некоторые пункты проекта Комиссариата для фракции неприемлемы, она, чтобы сохранить единство Совета, принимает проект Комиссариата, как основной. Сегодня, после заявления уважаемого депутата Г.М. Зухбай, который настаивал также на принятии проекта Комиссариата, как единого, с.-д. фракция, вместе с фракцией с.-р., предлагала принять проект Комиссариата за основу. Несмотря на эти уступки со стороны большинства Совета, меньшинство его не хочет идти ни на какие уступки. Мы сейчас еще больше идем на уступки и предлагаем: избрать делегацию в Тифлис из пяти лиц, - двух от меньшинства и

трех от большинства. Мы надеемся, что эта уступка сломит упорство группы и она также пойдет на уступку, чтобы сохранить Совет. Мы предлагаем для большинства три места в делегации (2 от с.-д. и одно от с.-р.) и для меньшинства два места. Я думаю, что эта уступка поведет к тому, что Совет будет единым.

ЧУКБАР (особ. группы). По мнению группы, вопрос о выборе делегации логически отпадает. (Председатель останавливает оратора и просит говорить только по мотивам голосования). Вопрос отпадает, т.к. нет проекта, принятого большинством Совета. Желая исчерпать все средства для улажения создавшегося положения и будучи уверены, что Грузинская демократическая Республика признает правильными наши требования об автономии, мы, группа депутатов, выражаем согласие дать время до пятнадцатого августа сего года, чтобы можно было выяснить точку зрения Республики по вопросу о Конституции Абхазии, от участия же в делегации отказываемся.

ПРЕДСЕДАТЕЛЬ. От группы поступило заявление, что она отказывается от участия в делегации и выборов в нее. Но вопрос о выборах делегации был поставлен мною на голосование, и никто не голосовал против выборов делегации. Ввиду этого, прошу назвать кандидатов.

ЦУЛУКИДЗЕ (с.-д.) предлагает от фракции с.-д. в состав делегации деп. товарищей Гурджуа и Королева.

АНЧАБАДЗЕ (с.-р.) предлагает от фракции с.-р. деп. Григолия.

ПРЕДСЕДАТЕЛЬ. Было решено избрать делегацию в составе пяти лиц, названо только три кандидата. Угодно оставить число три?

От с.-д. фракции предлагаются еще депутаты Цава и Убирия.

Голосованием все названные кандидаты избираются в состав делегации большинством двадцати голосов.

В 8 часов 50 минут вечера заседание закрывается.

Печать. Верно. Управляющий Канцелярией Народного Совета Абхазии /*подпись*/

ОТЧЕТ № 36

О Заседании Народного Совета Абхазии, состоявшегося 25-го Июля 1919 года

Заседание открывается в 6 часов 40 минут вечера.

Присутствуют 33 депутата.

Председательствует В.А. Шервашидзе.

Утверждается повестка заседания, на которой стоят следующие вопросы:

1. Выборы Секретаря Совета вместо ушедшего Тарнава.
2. О выдаче членам делегации в Тифлис проездных и суточных.
3. Обсуждение 9-ти законопроектов Комиссариата Абхазии.
4. О роспуске Совета на летние каникулы.

Выход депутата Чхотуа из группы №8.

Оглашается заявление депутата Чхотуа на имя Президиума о выходе из группы депутатов, представленной в Совет списком №8. Заявление принимается к сведению.

Внеочередное заявление группы депутатов

Оглашается внеочередное заявление группы 11-ти депутатов (Тарнава, Алания, Какуба, Демьянов, Базба, Маргания, Цагурия, Чанба и др.), адресованное Председателю Совета (копия Правительству Грузии), о мотивах отказа от участия в делегации, избранной для переговоров с Правительством по вопросам Конституции.

ПРЕДСЕДАТЕЛЬ. Сейчас Вами было заслушано внеочередное заявление группы депутатов, в котором указывается на нарушение, допущенное Председателем Совета при обсуждении вопроса о посылке делегации в Тифлис. Заявление это основано на недоразумении. Позволю себе огласить протокол, составленный одним из подписавших это заявление, Секретарем Совета Тарнава. В протоколе написано следующее: «Председатель спрашивает: угодно ли выбрать делегацию; за снятие этого вопроса никто не высказывается». Таким образом, никакого нарушения не было. Раз в повестке был вопрос о выборе делегации и вопрос этот не был снят с повестки, Председатель обязан был по рассмотрении всех предшествовавших вопросов, перейти к выборам делегации в Тифлис. Число членов делегации было установлено, кандидаты были названы и в голосовании все принимали участие: 20 голосов было подано за названных кандидатов, а 14 воздержались, но они присутствовали на заседании и участвовали в голосовании, хотя и воздержались. Как Председатель, я не могу стать сторонником никакой группы, и я выполнил свои обязанности, как умел. Что бы ни заявляли, что делегация выбрана не Советом, а какой-то одной частью его, это неправильно, все депутаты принимали участие и делегация избрана всем Советом. Что же касается толкования о том, кто избран, это дело разных течений Совета, но Председатель не имеет никакого права входить в это. Относительно другой части заявления, которая адресована Грузинскому Правительству, это не мое дело. Я не являюсь ни членом Грузинского Правительства, ни его агентом. Тут говорится, что если до пятнадцатого августа Грузинское Правительство не даст ответа по их проекту, то подписавшие заявление депутаты слагают свои полномочия. Я отвечать за Грузинское Правительство не могу, даст оно ответ или не даст, это не мое дело и пусть об этом группа разговаривает с Грузинским Правительством. Вот все, что я могу сказать по поводу внеочередного заявления. Заявление принимается к сведению.

ВЫБОРЫ СЕКРЕТАРЯ СОВЕТА

Оглашается заявление Секретаря Совета ТАРНАВА об отказе от обязанностей Секретаря.

Вместо отказавшегося Секретарем избирается деп. АКИРТАВА (с.-д.).

Определение суточных членам делегации

По докладу Финансовой Комиссии устанавливаются суточные членам делегации, отправляемой в Тифлис, в размере 100 рублей в сутки и проездные в размере действительной стоимости.

Законопроекты Комиссариата Абхазии

После небольших прений принимаются в первом чтении следующие законопроекты Комиссариата Абхазии:

1) О реорганизации школьного и внешкольного образования и создании при Комиссариате Абхазии Училищного Совета;
2) Об ассигновании сумм на открытие 19-ти больниц в Абхазии и определении больничных пунктов;
3) О выдаче пособия Обществу Любителей и Исследователей природы Абхазии;
4) О посылке заграницу молодых людей для пополнения образования;
5) Об учреждении при Комиссариате Абхазии Дорожно-Строительного Отдела;
6) Об учреждении при Комиссариате Абхазии Финансового Отдела;
7) Об учреждении при Комиссариате Абхазии Продовольственного Отдела;
8) Об утверждении штатов Отдела Земледелия и Землеустройства и об ассигновании на содержание Приемочных Комиссий.

Обсуждение Законопроекта об учреждении Центрального Статистического Отдела откладывается за поздним временем до следующего заседания.

В 11 час. 25 мин. вечера заседание закрывается.

Следующее заседание назначается в 5 часов вечера 26-го Июля.

Председатель /без подписи/
Товарищ Председателя /без подписи/
Секретарь */подпись/*
Печать

Ф. 1861, оп. 2, д. 119, лл. 14-15

ГОСПОДИНУ ПРЕДСЕДАТЕЛЮ
НАРОДНОГО СОВЕТА АБХАЗИИ
Копия ПРАВИТЕЛЬСТВУ ДЕМОКРАТИЧЕСКОЙ РЕСПУБЛИКИ ГРУЗИИ

Мы, нижеподписавшиеся Члены Народного Совета Абхазии, просим доложить Совету нижеследующее.

В заседании Совета 21-го сего Июля Председателем Совета было предложено избрать делегацию в Тифлис для участия в смешанной Комиссии по выработке Конституции Автономной Абхазии.

Был возбужден вопрос о том, имеет ли смысл для указанной цели избирать и посылать в Тифлис представителей от Народного Совета Абхазии после того, как Народным Советом были отвергнуты оба проекта Конституции - большинства Конституционной Комиссии и Комиссариата Абхазии, но несмотря на это и несмотря на протест со стороны многих членов Совета, вопрос этот был Председателем снят с обсуждения.

Такое отношение Председателя к возбужденному вопросу неправильно во всех отношениях. С формальной стороны оно неправильно потому, что в Наказе нет указаний на запрет обсуждения подобных вопросов; посему такой запрет явился произволом со стороны Председателя Совета. Во-вторых, по существу обсуждение это должно было иметь весьма существенное для дела значение, что видно из следующего: при рассмотрении в Народном Совете Абхазии проектов Конституции /большинства Конституционной Комиссии и Комиссариата Абхазии/ многими ораторами, принадлежавшими к различным политическим группам Совета было заявлено – и это не встретило ни одного возражения, - что в основу совместного обсуждения с представителями Грузинского Парламента проекта Конституции Абхазии должен быть положен лишь один проект Конституции, который вместе с тем должен считаться проектом всего Народного Совета Абхазии. Таким образом, единственной целью поездки представителей Абхазии в Тифлис являлась защита принятого Советом Абхазии проекта Конституции. С непринятием ни одного из них естественно отпадала необходимость, да и самый смысл отправления делегации в Тифлис, ибо такой делегации в Тифлисе нечего было бы делать: основа ее работы отпала бы. Самый вопрос об избрании делегации органически связан с вопросом о выработке Конституции и, следовательно, с этой стороны требовалось внимательное обсуждение возбужденного вопроса. Между тем, по вине Председателя, вопрос о выборе делегации прошел в Совете вовсе без обсуждения.

На сем основании, нижеподписавшиеся протестуют против состоявшегося распоряжения Председателя Совета о недопущении обсуждения вопроса о выборе делегации. В заявлении, поданном Совету 21-го сего Июля группой депутатов, выработавших проект Конституции, принятый большинством Конституционной Комиссии, сказано, что группа, во избежание каких-либо упреков по ее адресу в том, что она уклоняется от возможности добиться соглашения с Грузией по выработке Конституции Абхазии, считает своим долгом ознакомить Грузинское Правительство со своим проектом Конституции Абхазии и выяснить, находит ли возможным Грузинская Демократическая Республика принять Конституцию группы во всем объеме /при этом имеются в виду все основные положения проекта, а не изложение этих положений в той или иной редакции/, и если находит возможным, то чтобы ответ на этот вопрос был дан Республикой не позднее 15-го Августа сего года. Подтверждая это заявление, нижеподписавшиеся считают своим долгом вместе с тем объяснить, что они глубоко убеждены, что проект Конституции группы ни в чем не приносит ущерба интересам Грузии. В основу проекта группы положен принцип самоопределения Абхазии, не могущий по внутренней сущности своей противоречить интересам демократии Грузии, ибо интересы демократии Грузии и Абхазии не могут расходиться. Республика Грузия не может отрицать права Абхазии на самоопределение. Это право не должно быть только словом, не имеющим за собою содержания, а должно

быть осуществлено на деле. Соглашение Абхазии и Грузии, если оно будет построено на началах, выработанных группой и положенных в основу ее проекта Конституции, соединит неразрывной связью Абхазию с Грузией и не даст в будущем никаких поводов к политической между ними борьбе. Иное решение вопроса о взаимоотношениях Грузии с Абхазией, по мнению группы, чревато опасными для обоих братских народов последствиями. Всю ответственность за это группа с себя слагает, так как она сделала все от нее зависящее для предотвращения тех последствий и считает себя вправе в таком случае сложить с себя обязанности членов Совета.

На основании вышеизложенного группа отказалась от участия в делегации, отправляемой в Тифлис, и ныне считает своим долгом заявить, что она не может считать избранную в заседании 21-го сего Июля делегацию официальной представительницей Народного Совета Абхазии, о чем и доводит до сведения как Совета Абхазии, так и Грузинского Правительства.

ЧЛЕНЫ НАРОДНОГО СОВЕТА АБХАЗИИ: /*подписи*/ М. Тарнава, Какубава, А. Демьянов, Д. Базгая, Ив. Маргания, М. Цагурия, Е. Кобалия, А. Чукбар, Дзукуа, С.Я. Чанба

Ф. 1861, оп. 2, д. 121, л. 107

ГОСПОДИНУ ПРЕДСЕДАТЕЛЮ ПРАВИТЕЛЬСТВА
ДЕМОКРАТИЧЕСКОЙ РЕСПУБЛИКИ ГРУЗИИ

Делегации от группы 14-ти депутатов
Народного Совета АБХАЗИИ

З А Я В Л Е Н И Е

На предложение Правительства Демократической Республики Грузии, сделанное группе депутатов Народного Совета АБХАЗИИ, прислать своих представителей для участия в смешанной согласительной комиссии по выработке Конституции Автономной АБХАЗИИ, прибыла делегация вышеназванной группы в составе членов Совета: Димитрия Ивановича АЛАНИЯ, Ивана Николаевича МАРГАНИЯ, Михаила Константиновича ЦАГУРИЯ и Михаила Ивановича ТАРНАВА.

Доводя об этом до Вашего сведения, делегация просит назначить совместное заседание Правительства и делегации для обсуждения вопроса об Автономии АБХАЗИИ.

Члены делегации: */подписи/* *М. Тарнава*
М.К. Цагурия
Дм. Алания
И.Н. Маргания
28 сентября 1919 года
гор. Тифлис

Ф. 1833, оп. 1, д. 865, лл. 10-11а

[Документ не датирован. Начало октября 1919 г.]

ОСНОВНЫЕ ПРИНЦИПЫ АВТОНОМНОЙ АБХАЗИИ

1. Автономная Абхазия, территория которой определяется известными границами, имеет свой Народный Совет с законодательными функциями. Народный Совет избирается на демократических началах.

2. К предметам ведения Народного Совета относятся:

а/ Местные финансы: бюджет, касса, налоги и займы.

б/ Народное просвещение: начальное, среднее и высшее образование и вообще культурное строительство.

в/ Органы местного самоуправления, городские и земские.

г/ Мировые судебные установления.

д/ Охрана личной и общественной безопасности.

е/ Администрация.

ж/ Народное здравие, медицина, ветеринария.

з/ Пути сообщения, кроме тех, кои имеют общегосударственное значение.

и/ Утверждение бюджета и рассмотрение отчетов о расходовании местного бюджета.

й/ Разрешение вопросов об отчуждении частных недвижимых имуществ для общественных и культурных нужд на основании общих законов республики.

к/ Все дела, которые законами республики будут предоставлены Народному Совету Абхазии.

3. При проведении в жизнь аграрных законов республики, Народ. Совету предоставляется самостоятельно определить в пределах этих законов нормы оставления и наделения, а также формы передачи государственного фонда народу.

4. Автономной Абхазии предоставляются земли, культурно-ценные имения и леса местного значения, минеральные источники, кроме тех, кои находятся на землях, составляющих общегосударственную собственность, а также водяная энергия, могущая дать не свыше 10.000 лошадиных сил. Земли и леса общегосударственного значения, Гагринская климатическая станция и водяная энергия свыше 10.000 л. сил остаются в собственности государства.

5. Государству же принадлежат все недра земли, согласно общим законам республики.

6. Монополия является прерогативой государства.

7. Войска формируются в Абхазии на общем основании.

8. Государственным языком Абхазии является грузинский. Но наряду с ним, Народному Совету Абхазии предоставляется ввести местные языки.

9. Вопрос о выборах в общегосударственный Парламент для Абхазии разрешается общим избирательным законом республики.

10. В целях пополнения бюджета Автономной Абхазии ей предоставляется

определенная доля с общегосударственных налогов, собираемых на территории Абхазии, а также доля с государственных концессий, сдаваемых государством на территории Абхазии.

11. Число депутатов Народного Совета определяется в 30 человек.

12. Законы, издаваемые Нар. Советом, публикуются Сенатом Грузии.

13. Исполнительная власть в Автономной Абхазии принадлежит Комиссариату Абхазии.

14. Право общего и частичного пересмотра Положения об автономной Абхазии принадлежит Парламенту Грузии, а инициатива может исходить и от Нар. Совета Абхазии.

15. В общую Конституцию могут быть внесены самые общие принципы автономного управления Абхазией.

16. Подробно Положение об Автономной Абхазии должно быть издано в законодательном порядке.

17. Вопрос о переселении и заселении в Абхазии решается особым законодательным актом Парламента, с соблюдением интересов местного населения.

ПРОЕКТ

Соглашения Паритетной Комиссии об основных положениях управления Абхазией

1. Абхазия составляет автономную часть Демократической Республики Грузии.

2. Автономная Абхазия, кроме общего законодательного органа и законодательства Демократической Республики Грузии, имеет свое местное законодательное собрание - Народный Совет Абхазии, избираемый на основе всеобщего, прямого, равного, тайного голосования.

3. Члены Народного Совета Абхазии пользуются теми правами и преимуществами, каковые присвоены членам Учредительного Собрания Республики Грузии в силу декрета 9 мая 1919 года.

4. При выборах в Законодательный орган Грузии Абхазия составляет отдельный избирательный округ и пользуется пропорциональным представительством в этом органе.

5. Исполнительным органом власти в Абхазии является Комиссариат по управлению Абхазией.

6. Сроки созыва и продолжительность сессий Народного Совета, а также и Положение об исполнительном органе /Комиссариате/, вырабатываются Народным Советом Абхазии.

7. Народный Совет Абхазии имеет право законодательной инициативы.

8. Члены Народного Совета, представитель исполнительной власти, а также все служащие в учреждениях дают торжественное обещание и подписку на верность законам Республики и Автономной Абхазии.

9. Народный Совет имеет право издания законов по всем вопросам, за исклю-

чением касающихся: внешней политики, войска, управления портами, финансовой, денежной, налоговой и таможенной систем, общих судебных установлений и Сената, гражданского, уголовного и общесоциального законодательства, почты, телеграфа, железных и шоссейных дорог, имеющих общегосударственное значение.

10. Народный Совет Абхазии обладает правом местного самообложения и имеет свой бюджет и финансы в пределах, предоставленных общими законами Республики.

11. В области земельных отношений Народный Совет Абхазии, руководясь общими аграрными законами и декретами Республики, устанавливает увеличение и уменьшение земельных наделов и условия передачи земли трудовому классу.

12. Все земли, культурные имения и недра, имеющие общегосударственное значение и не подлежащие распределению, являясь общенародным достоянием Республики, находятся в управлении и заведывании Народного Совета под общим руководством и контролем Центральной власти.

13. Центральная власть Республики имеет наблюдение чрез своего Особо-уполномоченного за тем, чтобы законоположения и постановления Народного Совета Абхазии не противоречили смыслу общегосударственных законов Республики.

14. В случае противоречия или несоответствия законоположений и постановлений Народного Совета Абхазии с общегосударственными законами Республики, Центральная власть в течение 15 дней со дня опубликования законоположения или постановления приостанавливает приведение их в действие и передает на рассмотрение Сената.

15. Общегосударственным языком в Абхазии считается грузинский, но Народному Совету Абхазии принадлежит право устанавливать по своему выбору язык обучения и делопроизводства во всех правительственных и общественных учреждениях Абхазии.

16. Права и обязанности граждан и гражданские свободы гарантируются на территории Абхазии общими законами Республики.

Верно: Управляющий Канцелярией Народного Совета Абхазии */подпись/*

Ф. 1861, оп. 2, д. 73, лл. 1-2

ПРАВИТЕЛЬСТВУ ДЕМОКРАТИЧЕСКОЙ РЕСПУБЛИКИ ГРУЗИИ

Делегация Народного Совета Абхазии

Докладная записка

До того момента, когда положение Автономной Абхазии будет оформлено нормальным законодательным путем в конституционный государственный акт Демократической Республики Грузии, делегация Народного Совета, согласно с данными ей пунктом вторым акта об автономии полномочиями и на основании пункта 7-го договора 9-го февраля и 11-го июня 1918 года между правительством Респ. Грузия и Абх. Нар. Сов., считает настоятельно и неотложно необходимым

определить теперь же отношения Центральной Власти к местным законодательному и исполнительному органам и выяснить нужды этой окраины Республики для принятия срочных мер к их удовлетворению.

Пройденный Абхазской Демократией опыт самоуправления и местного законодательствования показал размер сил, их фактическое отношение и степень творческих способностей населения в организации порядка и создания нормальных условий развития общественной жизни. Интересы развития самодеятельности разноплеменного населения, накопление недостаточных местных сил и повышение уровня творческих способностей в окраине с низким культурно-экономическим строем требовали всегда постоянной тесной связи и взаимодействия с демократическим центром.

На самом деле этого не было.

Во всех сторонах жизни давала себя жестоко чувствовать чудовищная в 20-м веке оторванность этой части Республики не только от всего мира, но и от своей метрополии. Край продолжал жить по инерции, не имея даже урегулированных отношений с военными и гражданскими агентами и учреждениями центра на месте. Местные законодательный и исполнительный органы во взаимоотношениях своих с центром не могли руководиться более или менее прочно законом, установленными нормами разграничений своих прав и обязанностей по отношению к центру. Имеющиеся на этот счет указания в вышеупомянутых договорах слишком общие и дают повод вольному толкованию различными политическими течениями. Имевшие место случаи вмешательства центральных властей в местные дела, ошибочные действия ведомств в силу вышеуказанного ненормального положения не получали своевременно нужного освещения, поселяли недоумение в населении и естественно, использовались для критики Правительства и господствующего большинства в Народном Совете.

Поэтому, для создания более благоприятных условий нормальной работы местных сил и учреждений по укреплению демократического строя в Абхазии, делегация считает своей святой обязанностью возвратиться не иначе, как с определенными письменными решениями, предположениями и мнениями Правительства по нижеперечисленным пунктам.

1. Признает ли Правительство Республики, до выработки Конституции, создавшуюся на территории Абхазии форму автономного политического существования, ее местные законодательный и исполнительный органы с предоставлением последним прав внутренней самоорганизации, прав, не противоречащих акту о независимости Дем. Рес. Грузии.

2. Какого мнения Правительство об осуществлении прав Автономной Абхазии, указанных в «проекте конституции группы Деп. Нар. Сов.» в пунктах: 5, 6, 8а, 8б, 9, 10, 12, 12а, 12в, 12г, 39, 40 и 45.

3. Каково отношение Правительства к решению большинства Нар. Совета о выборах в Учредительное Собрание Грузии по особым местным спискам, пропорционально населению Абхазии.

4. Необходимо установить нормы взаимоотношений и сотрудничества военных властей и органов местного гражданского управления.

5. Как смотрит Правительство на проведение Аграрной реформы в крае и на судьбу народно-ценных имений.

В области местных неотложных нужд, требующих немедленного удовлетворения, делегация просит поставить на непосредственное разрешение следующие вопросы:

6. Срочное установление правильного сообщения Сухум-Новосенаки и Поти-Гагры.

7. Снабжение населения продовольствием и с-хоз. орудиями (между прочим, и как компенсация за вывозимый табак).

8. Участие местных органов в осуществлении монополии на вывоз листового табаку.

При обсуждении всех этих вопросов члены делегации имеют дополнить доклад более подробной мотивировкой и соответствующими фактами.

За проведением в жизнь всех принятых решений, кроме политического представителя в Абхазии, учреждается при Правительстве должность уполномоченного по делам комиссариата Абхазии, на котором лежит обязанность исполнять поручения, следить за выполнением мер к удовлетворению нужд края, информировать обе стороны о предпринимаемых шагах Правительства и Комиссариата Абхазии, касающиеся местных интересов.

РЕШЕНИЯ ПРАВИТЕЛЬСТВА ПО ЭТИМ ВОПРОСАМ ДОЛЖНЫ БЫТЬ ОПУБЛИКОВАНЫ И ИМЕТЬ ОБЯЗАТЕЛЬНУЮ СИЛУ.

4 октября 1919 г.

Члены делегации: /подписи/ В. Гурджуа, М. Цава, Королев, М. Григолия

Ф. 1861, оп. 2, д. 121, л. 29 [февраль 1919 г.]

Копия ТЕЛЕГРАММЫ из Сухума
На имя Министра Внутренних Дел

Сообщаю Вам, что бывший Министр по делам Абхазии полковник ЧХОТУА, прибыв во вверенный мне округ, приступил к ведению антиправительственной агитации, возбуждая население против республиканских властей, призывая к неповиновению и сохранению оружия, подлежащего сдаче. Учитывая тяжелое положение округа и считая, что пребывание ЧХОТУА чрезвычайно вредно отражается на жизни округа, нуждающегося в полном спокойствии для проведения выборной компании в свои представительные органы, я предложил ЧХОТУА покинуть пределы округа. ЧХОТУА, согласно [появления – *так в тексте*], намеревается, посетив Тифлис, вернуться в Сухум. Прошу Вашего распоряжения по продлению пребывания ЧХОТУА в Тифлисе, вплоть до окончания выборной кампании. №1400.

ЧРЕЗКОМ ЧХИКВИШВИЛИ

С подлинным верно: За Делопроизводителя /*подпись*/ Н. Велиева

Ф. 1861, оп. 2, д. 121, л. 26; 30-30а

ТЕЛЕГРАММА

СУХУМ
ЧРЕЗКОМУ ЧХИКВИШВИЛИ

Согласно поручению Председателя Правительства, прошу сообщить основания высылки из Сухумского Округа Полковника ЧХОТУА, которому было разрешено Председателем Правительства пребывание в Округе на время избирательной кампании, а также прошу немедленно дослать особоуполномоченному ХОЧОЛАВА в Сочи сумму, остающуюся недосланной из пятисот тысяч ассигнованных для Сочинского Округа, который переживает острый финансовый кризис.

Секретарь Председателя Правительства /Цинцадзе/
5 февраля 1919 г.

Тифлис
Председателю Правительства
из Сухума принята 6/II-19 г.

ТЕЛЕГРАММА

Поводы постановления высылки Чхотуа сообщены МВД. Дальнейшее его поведение подтверждает основательность моего распоряжения. Подробное донесение послал почтой. Прошу Вашего срочного приказания Чхотуа, копией мне, немедленно покинуть округ. В противном случае – арестую и возможен скандал. Срочно переведены 200 000. Сейчас Сухум испытывает крайнюю нужду. За январь жалованье не выплачено. Требуется подкрепление Сухумского казначейства в размере 300 000 минимум.

ЧРЕЗКОМ ЧХИКВИШВИЛИ

Ф. 1861, оп. 2, д. 117, лл. 7-8

Копия выписки из протокола Народного Совета Абхазии от 28-го ноября 1919 года

Финансово-экономический кризис Абхазии достиг катастрофических размеров. Частная инициатива получила хищнический характер; промышленность, в особенности табачная, а равно всякая органическая работа при создавшемся порядке вещей исключаются; население, местная демократия вследствие чего находятся в самом затруднительном положении. В результате всего этого местные демократические учреждения: Народный Совет Абхазии и его исполнительный орган – Комиссариат, а также местные органы управления и хозяйства – земства и городские самоуправления находятся накануне гибели и ввиду явно угрожающих признаков никакая творческая работа и развитие производительных сил края немыслимы, если в сплошном порядке не принять радикальных мер.

Ввиду изложенного, Народный Совет Абхазии, как местный орган Законодательный, полагает, что в интересах культурно-хозяйственного развития Абхазии необходимы следующие мероприятия:

1. Разрешение Комиссариату Абхазии экспорта не менее 50000 пудов листового табаку, а также мелкого ореха (фундука) и вина за границу.

2. Предоставление Комиссариату Абхазии права эксплуатации леса и разрешение вывезти заготовленный лес за границу.

3. Монополизировать в распоряжение Комиссариата Абхазии, наравне с кукурузой, заготовку в пределах Абхазии фасоли, сена и свинины.

4. Выдача ссуды Правительством Республики Грузии в размере 10 миллионов рублей с погашением ежегодно равными частями в течение десяти лет, начиная с 1922 года.

5. Урегулировать вопрос о надлежащей постановке расположенных в пределах Абхазии народно-ценных имений, культурные хозяйства коих находятся на пути полного уничтожения.

6. Всякого рода правительственную заготовку в пределах Абхазии впредь поручать Комиссариату Абхазии, который в своей деятельности опирается на органы местных демократических управлений – земств и городских самоуправлений.

Вновь подтверждая, что осуществление вышеназванных мероприятий настоятельно диктуются лишь интересами культурно-хозяйственного благосостояния Абхазии, составляющей автономную часть Демократической Республики Грузии. Народный Совет Абхазии, не входя в рассмотрение вопросов Конституции края, для переговоров с Правительством Грузии выбирает делегацию из следующих лиц: В.Г. Гурджуа, М.И. Берулава, И.Н. Маргания и Т.К. Кварацхелия.

Причем, названная делегация уполномочивается по изложенным выше пунктам с вытекающими из них деталями войти в соглашение с Правительством Республики Грузии.

Вместе с тем, Народный Совет Абхазии просит Члена Совета и Представителя Правительства республики Грузии И.И. Рамишвили оказать упомянутой делегации возможное содействие.

Подлинный за надлежащими подписями
Верно: Управляющий Канцелярией Народного Совета Абхазии /*подпись*/

Ф. 1861, оп. 2, д. 117, лл. 5-6а

ГОСПОДИНУ ПРЕДСЕДАТЕЛЮ ПРАВИТЕЛЬСТВА
ГРУЗИНСКОЙ ДЕМОКРАТИЧЕСКОЙ РЕСПУБЛИКИ
Уполномоченного Бедийского Сельского О-ва Абхазии
Дмитрия Петровича Квацба

ПРОШЕНИЕ

Сегодня имеет быть рассмотрено ходатайство Бедийского Сельского О-ва о разрешении вывоза за границу до 10.000 пудов табака.

В первых числах августа О-во обратилось в Сухумский Комитет по Товарообмену, который тогда же все дело препроводил в Главное Управление по Снабжению Республики Грузии.

К делу было приложено и отношение Комиссариата Абхазии от 22 августа 1919 года за № 539, в котором Комиссариат поддерживал ходатайство нашего О-ва, указывая на то, что О-во обносилось, лишено белья, платья и обуви и брал на себя ручательство в правильном распределении имеющей быть привезенной из-за границы мануфактуры.

Четыре почти месяца рассматривало Управление по Снабжению наше ходатайство и не отказывая, и не удовлетворяя такового, держало О-во в напряженном ожидании. Несколько раз приезжали в Тифлис старейшие члены О-ва и не могли добиться результатов.

Нам неоднократно заявлялось, что ходатайство наше будет удовлетворено в том случае, если мы докажем, что у О-ва имеется в наличности 10.000 пуд. принадлежащего им лично табаку.

В деле имеется телеграфный запрос Управления Снабжения на имя Акцизного Инспектора, из содержания которого будет усмотрено условие, которое нам ставило Управление по Снабжению.

Из телеграммы Акцизного Инспектора и представленного мною удостоверения видно, что у О-ва имеется свыше 11.400 пудов табаку.

Таким образом, О-во вправе рассчитывать на удовлетворение своего законного ходатайства, заявленного за четыре месяца до объявленной монополии на табак.

Настоящим честь имею заявить, что Общество, состоящее из 2.000 дымов крестьян, не ради спекулятивных целей ходатайствует о разрешении вывезти за границу продукт своего труда и пота, а с единственной целью одеть свои семьи и по сравнительно доступной цене приобрести за границей белье, платье и обувь.

В случае, если бы Правительство усомнилось в том, не злоупотребит ли представляемое мною О-во испрашиваемым разрешением на вывоз, я уполномочен заявить, что Бедийское О-во не откажется представить по требованию Правительства необходимые тому гарантии, однако с тем, чтобы характер предложенных О-ву гарантий не низводил Сельское О-во до положения заведомого спекулянта и был бы физически безусловно выполним для Сельского О-ва, не только ограниченного в средствах, но и положительно нуждающегося.

УПОЛНОМОЧЕННЫЙ БЕДИЙСКОГО СЕЛЬСКОГО ОБЩЕСТВА /*подпись*/ Д.П. Квацба

20 ноября 1919 г.
г. Тифлис

Г. Председателю Правительства
Грузинской Республики
Члена Кодорской Уездной земской Управы
Георгия Серапионовича ЧХАИДЗЕ

Докладная записка

В сегодняшнем заседании Правительством рассматривается вопрос о выдаче Кодорскому земству разрешения на вывоз из пределов Республики 10.000 пудов табаку. Ввиду того, что ходатайство означенного земства идет в разрез с постановлением Правительства о монополизации табака, я считаю свои долгом осветить перед Вами, г. Председатель, все условия, заставившие Кодорское Земское Самоуправление ходатайствовать перед Правительством об изъятии в данном конкретном случае просьбы земства из общего ряда подобных просьб. Сложная политическая конъюнктура, переплетающиеся интересы, контрреволюционная деятельность безответственных элементов, заставили абхазское население долгое время с чувством недоверия относиться к Правительству Грузии. Понадобилась долгая работа таких деятелей, как Исидор Рамишвили и Вениамин Чхиквишвили и самая напряженная деятельность вновь введенного земства, чтобы убедить население Кодорского уезда, ядро и центр политической мысли Абхазии, в том, что все действия Правительства Республики клонятся ко благу Абхазского народа. Земство поставило исходной точкой своей деятельности как культурно-просветительную работу в указанном районе, так и снабжение продовольствием и мануфактурой население. Разоренные и обнищавшие жители Кодорского уезда, после высадки турецкого десанта и карательной экспедиции генерала Мазниева и полковника Тухарели, вконец разорили кодорцев (*так в тексте)*. И вот земство, не имея возможности другими путями помочь населению, предложило жителям сдать имеющийся у них табак с тем, что само земство вывезет его за границу, ввезя взамен необходимую мануфактуру. Рассчитывая на эти силы, земство не встречает со своей стороны возражения, чтобы при этой операции имелся бы контроль со стороны Правительства. Необходимость и важность этого шага, помимо чисто экономических соображений, имеет громадное политическое значение для подъема авторитета Правительства Грузии в Абхазии, как об этом сообщал представитель Грузинской Республики в Абхазии И. Рамишвили в телеграмме на Ваше имя. Совет Снабжения Республики принципиально не возражал против выдачи просимого земством разрешения, но ввиду некоторых льгот, просимых земством, не счел себя компетентным единолично разрешить этот вопрос и передал его на разрешение Правительству. Исходя из всего вышесказанного и принимая во внимание, что табак принадлежит жителям Кодорского уезда, и при том собран мелкими партиями, причем жители просили земство быть посредником в предстоящем товарообмене, полагая, что земству ближе

и лучше известны его нужды. Кодорское Земство почтительнейше просит Вас, г. Председатель, при разрешении этого вопроса обеспечить за земством удовлетворение его ходатайства.

Член Кодорской Уездной Земской Управы
/*подпись*/Георгий Серапионович Чхаидзе

Тифлис
15 ноября 1919 года

Ф. 1861, оп. 2, д. 120, лл. 1-7а

Г. ПРЕДСЕДАТЕЛЮ ПРАВИТЕЛЬСТВА ДЕМОКРАТИЧЕСКОЙ РЕСПУБЛИКИ ГРУЗИЯ
КОПИЯ ВСЕМ МИНИСТРАМ

Делегации НАРОДНОГО СОВЕТА АБХАЗИИ

ДОКЛАДНАЯ ЗАПИСКА

20-го Марта текущего года Народный Совет Абхазии, избранный народами Абхазии на демократических началах, в заседании своем декларировал акт о вхождении Абхазии, как автономной единицы, в состав Демократической Республики Грузии. Означенный акт Учредительным Собранием Грузии, как гласила телеграмма Г. Председательствующего Учредит. Собрания, был выслушан «с чувством особого удовлетворения», ибо этим актом «отныне положено прочное основание свободной жизни народов Абхазии в пределах свободной Грузии. Отныне можем смело заявить перед лицом всего света, что демократия Грузии осуществила то, чего не могли до сих пор осуществить даже некоторые сильные державы».

Выделенная Народным Советом из своего состава власть в лице Комиссариата Абхазии немедленно приступила к революционно-творческой работе, приняв за основание своей работы указанный выше акт. Установление прочной связи между Грузией и Абхазией, культурно-экономические мероприятия в согласии с законами Республики и применительно к местным условиям, — вот вкратце та программа, за осуществление которой со всей энергией взялась власть Абхазии, вышедшая из недр демократии Абхазии. За время своей полугодовой работы Комиссариат Абхазии сумел установить политическое равновесие в стране, привлечь к творческой работе всю демократию Абхазии путем введения по всей Абхазии органов Земского Самоуправления, которым оказывается всемерное содействие в области экономических, культурно-просветительных, лечебно-санитарных мероприятий и пр. Результаты энергичных мер Комиссариата против анархических элементов, свивших гнездо в некоторых уездах Абхазии, оказались особенно ощутительными: вся страна очищена от разбойников - с одной стороны, и приверженцев реставрации и сторонников анархии - с другой, и в Абхазии в настоящее время исключена возможность проявления тех печальных эксцессов, какие имели место в различных уголках Грузии.

Но было бы большой ошибкой думать, что та огромная, государственной важности работа, которая предпринята органами власти в Абхазии, в настоящее время закончена. Наоборот, эту работу Народный Совет и его исполнительный орган - Комиссариат Абхазии, опираясь на местные органы самоуправления и всю демократию Абхазии, должны усилить, должны сделать более интенсивной, дабы край в переживаемую эпоху величайших потрясений и политической неустойчивости избавить от анархии и неурядицы и обеспечить ему спокойное политическое и культурно-экономическое развитие.

Вместе со всей Грузией, страдая от недостаточного поступления налогов, Абхазия в настоящее время испытывает острый финансово-экономический кризис, достигший в настоящий момент катастрофических размеров. Частная инициатива приняла хищнический характер, промышленность, в особенности табачная, этот главный нерв всей экономической жизни Абхазии, находится в хаотическом состоянии, ввиду фактического изъятия из рук местного краевого органа власти, огромные богатства в виде культурно-ценных имений расхищаются. В результате создавшегося финансово-экономического кризиса демократические учреждения Абхазии - Народный Совет и Комиссариат и местные органы самоуправления находятся на краю гибели и катастрофа неизбежна, если не будут приняты экстренно соответствующие меры. Ввиду изложенного, Народный Совет Абхазии, как местный законодательный орган, вышедший из недр демократии Абхазии, всесторонне и детально обсудив создавшееся критическое положение в заседании своем от 28 ноября текущего года, единогласно нашел необходимым принять следующие меры:

1) Разрешение Комиссариату Абхазии экспорта не менее 50.000 пудов листового табаку, а также мелкого ореха (фундука) и вина за границу.

2) Предоставление Комиссариату Абхазии права эксплуатации леса и разрешения вывезти заготовленный лес за границу.

3) Монополизировать в распоряжение Комиссариата Абхазии, наравне с кукурузой, заготовку в пределах Абхазии фасоли, сена и свинины.

4) Выдача ссуды Правительством Республики Грузии в размере 10 миллионов рублей, с погашением ежегодно равными частями в течении десяти лет, начиная с 1922 года.

5) Урегулировать вопрос о надлежащей постановке расположенных в пределах Абхазии народно-ценных имений, культурные хозяйства коих находятся на пути полного уничтожения.

6) Всякого рода правительственную заготовку в пределах Абхазии впредь поручать Комиссариату Абхазии, который в своей деятельности опирается на органы местных демократических управлений - земств и городских самоуправлений.

Делегация Народного Совета Абхазии находит нужным по каждому указанному выше пункту изложить кратко свои соображения:

1) О ВЫВОЗЕ 50000 ПУДОВ ТАБАКУ, А ТАКЖЕ МЕЛКОГО ОРЕХА И ВИНА ЗА ГРАНИЦУ

В силу единогласного постановления Народного Совета Абхазии от 28-го ноября сего года, делегации поручено испросить разрешение Комиссариату Абхазии экспорта не менее 50000 пудов листового табаку. Делегация считает своим долгом указать на то, что в Абхазии в настоящее время имеется свыше одного миллиона пудов табаку и из этой цифры уступить краю хотя бы 50000 пудов, т.е. менее одной двадцатой части всего наличного запаса, является элементарной справедливостью. Если первоклассные державы мира, существовавшие веками и насчитывающие много миллионов граждан и достигшие культурного преуспеяния, поколеблены на почве финансово-экономической разрухи, то что мы можем сказать относительно молодой автономной Абхазии, только что вставшей на ноги в полном сотрудничестве с независимой Демократической Республикой Грузии. Деревня Абхазии - голая, босая и невежественная. Народный Совет Абхазии, как местный законодательный орган, должен оправдать доверие трудового народа, он не может по разуму вещей относиться равнодушно к вопиющим превратностям жизни. Мы уверены и надлежит подчеркнуть, что насадить счастье в Абхазии при создавшихся везде и всюду отрицательных условиях никто не в состоянии, но смягчить испытываемое Абхазией проклятие жизни вполне возможно и мы подходим к вопросу именно с этой практической точки зрения. Было бы преступлением перед избравшим нас народом и нашей революционной совестью не принимать мер, когда мы видим, что Абхазия физически вырождается, что она культурно совершенно отстала и тонет в беспросветной тьме и грязи, а производительные силы края вместо процветания, движения к совершенству, вперед, подвергаются полному разложению. У нас нет финансов, следовательно, о каком-либо порядке и благосостоянии в крае не может быть и речи, а какие печальные последствия связывают с этими явлениями, не требует комментариев. Таким образом, лишь отсутствие принципов государственности может заставить быть пассивным зрителем совершающегося процесса жестокого разрушения всего того, что нам гарантируют самые светлые перспективы. Хотя в силу декрета Учредительного Собрания Грузии от 24-го октября сего года объявлена на листовой табак государственная монополия, но, согласно ст. 3-ей того же декрета, мы вполне можем рассчитывать, по указанным выше соображениям, на уступку части табака, произведенного Абхазией, тем более, когда существует масса прецедентов в том смысле, что какие-то частные лица, ни сеявшие, ни жавшие, лишь со ссылкой облагодетельствовать всю Грузию, получили разрешение на экспорт листового табаку, каковое разрешение ими отчасти реализовано без предоставления соответствующего эквивалента. Наконец, Абхазия известна своим табаком хорошего качества, но табаководство Абхазии уже на пути полного вымирания, ежегодная производительность табаку в Абхазии осязательно прогрессивно падает. В настоящее время все интересуют-

ся лишь наличным запасом табаку, интересуются тем, как лучше утилизировать в свою пользу этот пресловутый товар, уже перешедший в категорию валютного. Табаководство развилось в Абхазии стихийно и в том же порядке хоронится. Народный Совет Абхазии, как самый близкий орган края и непосредственно заинтересованный в судьбе его производительных сил, не может не проявить общественной инициативы, он должен предупредить гибель табачной промышленности, этого важного нерва экономической жизни как Абхазии, так и Грузии.

Делегация Народного Совета Абхазии вновь подчеркивает, что лишь принципы государственности, а равно благополучие страны и развитие ее производительных сил, диктуют полное удовлетворение первого пункта единогласного постановления Совета.

Далее, присматриваясь к запасу предметов местного производства, нельзя не обратить внимание на фундук (мелкий орех), каковой по приблизительному подсчету имеется в Абхазии в количестве до ста тысяч пудов. Обилие этого продукта объясняется тем, что в течение последних трех лет он не подвергался реализации. Это обстоятельство в корне убивает этот вид сельского хозяйства и обрекает, в случае продолжения невывоза ввиду убыточности, на полное вымирание, не говоря о том, что население от этого экономически страдает тем более, что фундук подвергается порче. Народный Совет Абхазии, отвечая интересам населения, не может игнорировать означенное явление и считает необходимым найти выход из создавшегося положения. Прежде всего, надлежит обратить внимание на этот продукт, как на не имеющий характера предмета первой необходимости и даже широкого потребления. Кроме того, спрос на этот товар в Грузии незначителен, тем более, есть уезды, как напр., Зугдидский, которые располагают этим товаром в большом количестве. На основании изложенного приходим к заключению, что необходимо сосредоточить экспорт фундука в руках Комиссариата Абхазии, каковым разрешением настоящего вопроса Комиссариат, помимо финансового для него значения, спасет указанный выше вид сельского хозяйства и посодействует экономическому благосостоянию населения Абхазии.

Равным образом указанные выше положения следует распространить и на вино, упоминаемое в первом пункте, которое в Абхазии имеется лишь в Гудаутском уезде. Оно по своему свойству требует немедленной реализации, в противном случае портится скоро и этим виноградарям будет нанесен невознаградимый ущерб.

2) ОБ ЭКСПЛУАТАЦИИ ЛЕСА

Одним из материальных источников, обеспечивающих и обещающих экономическое могущество как Грузии, так и Абхазии, является обилие лесного богатства. В Абхазии имеются в большом количестве леса различных пород промышленного и строительного значения, причем, одного казенного леса площадью 450.000 десятин. Но леса эти до сих пор не эксплуатируются и нет ни одного

предприятия в области лесной промышленности. Народный Совет, в интересах автономной Абхазии, в условиях настоящего затруднительного экономического положения края, не может не обратить внимания на это обстоятельство. Финансовое состояние и культурно-общественные нужды автономной Абхазии настоятельно требуют немедленного принятия мер к эксплуатации леса с соблюдением принципов правильного лесного хозяйства, причем, менее ценные породы леса должны быть использованы для топлива в целях удешевления этого материала и правильного снабжения населения, а более ценные породы – для строительной и технической надобности. Заготовленный же строительный лес частью поступит на удовлетворение нужд Абхазии, а частью же будет вывозиться за границу для получения необходимых предметов широкого потребления. В особенности мы обращаем внимание на необходимость продолжения работы по сооружению Черноморской ж. д., что не может не иметь и государственного значения. В этих видах представители городов и земств Абхазии под председательством представителя Комиссариата Абхазии имели коллективное совещание по означенному вопросу и пришли к единогласному решению о принятии мер к продолжению работы, тем более, все прежние незаконченные сооружения постепенно приходят в упадок. Но на все это нужен лесной материал.

Ввиду изложенного, делегация Народного Совета Абхазии ходатайствует перед Правительством Республики Грузии о предоставлении Комиссариату Абхазии части всей той громадной площади, которая находится в пределах Абхазии для эксплуатации леса и вывоза заготовленного материала по своему усмотрению за границу. Причем, делегация для эксплуатации имеет ввиду Бзыбское ущелье, расположенное в пределах Гудаутского и Гагринского районов, а также бывшие частновладельческие имения, кои отошли в государственный фонд и прилегают в Самурзаканском и Кодорском уездах к морю и Зугдидо-Сухумскому шоссе.

3) О ПРЕДОСТАВЛЕНИИ МОНОПОЛИИ, НАРАВНЕ С КУКУРУЗОЙ, КОМИССАРИАТУ АБХАЗИИ НА ЗАГОТОВКУ ФАСОЛИ, СЕНА И СВИНИНЫ

Переходя к мотивировке пункта 3-го, делегация Народного Совета Абхазии имеет честь заявить следующее. Признать этот пункт заслуживающим положительного отношения не представляет никакой трудности. В силу распоряжения Правительства Республики Грузии заготовка кукурузы в Абхазии монополизирована в распоряжение Комиссариата Абхазии. Таковое распоряжение было обусловлено соответствующими факторами. Прежде всего необходимо было создать один аппарат, один орган, который мог бы гарантировать надлежащую постановку заготовки предметов первой необходимости. Прежняя система, когда каждое ведомство посылало в Абхазию для заготовки своих агентов-представителей, отброшена, т.к. последние вели между собою нездоровую конкуренцию, цены росли по закону спекуляции, вносили в дело дезорганизацию, население

вводилось в недоумение, нетерпимое политически. Кроме того, этим обстоятельством обусловливалось неправильное распределение насущного предмета. Заведенный же порядок путем монополизации кукурузы в руках Комиссариата сосредоточил в распоряжение центрального продовольственного органа Республики Грузии весь запас кукурузы, который от себя равномерно распределяет таковой товар по всей Грузии. Эту систему приходится подчеркивать именно в настоящее время, когда мы накануне голода, предостерегающего нас от ужасов социально-политической жизни. Остается существующий порядок относительно кукурузы распространять на другие предметы необходимости, как то: фасоль, свинину и сало. Делегация Народного Совета Абхазии обращает внимание Правительства Республики Грузии на одно обстоятельство. Мы заинтересованы в том, чтобы поименованные выше насущные предметы не уходили за границу, но напротив, таковые должны потребляться лишь гражданами Республики Грузии, среди которых полученные продукты от Комиссариата Абхазии распределяются надлежащим центральным органом Грузии. Осуществлению такого нормального плана мешала до сих пор неприспособленность к тому географическому положению, которое имеется в Абхазии: открытое море сделалось предметом крупных злоупотреблений и наша кукуруза обильно вывозилась в Турцию, в то время, когда в этом насущном предмете ощущалась острая нужда в Грузии. В предупреждение впредь такого недопустимого явления, по мнению делегации, можно рекомендовать предоставление в распоряжение Комиссариата одной моторной лодки, которая будет охранять прибрежную полосу, прилегающую к Абхазии, от всякого рода злоупотреблений продовольственного характера.

4) О ССУДЕ В 10000000 (10 миллионов) РУБЛЕЙ

Финансовый вопрос в автономной Абхазии не урегулирован, молодые учреждения ее: Народный Совет и исполнительный орган его Комиссариат не могли за короткий срок их существования в финансовом отношении окрепнуть. Этому, кроме общих экономических условий, одинаково [важных] даже для многовековых политических образований, мешала неопределенность взаимоотношений между Грузией и Абхазией, каковое положение по настоящее время продолжается. Ведь финансовые мероприятия какой-нибудь автономной единицы не могут быть безразличными для государства. Помимо того, создать свою налоговую систему при создавшихся условиях очень трудно и требует большой технической подготовки, что не удается осуществить даже нациям, получившим свое суверенное политическое бытие. Хотя в будущем Абхазия имеет экономическое основание и полное право на финансовое благополучие, но жизнь не ждет, в настоящее время имеется масса неотложных потребностей, удовлетворить их не представляется возможным без помощи Правительства Республики Грузии в виде ссуды. Кроме того, Комиссариат Абхазии вступил на путь самостоятельного активно-хозяйственного творчества, посреднические операции обещают в ущерб спекулянтам в пользу народной кассы достаточные средства, кои

пойдут на развитие производительных сил и поднятие культурно-хозяйственной жизни края. Но для этой задачи, заслуживающей внимания и поощрения, опять нужны средства, источником каковых может быть при переживаемых условиях лишь кредит. Ввиду изложенного, Народный Совет Абхазии, учитывая создавшееся положение и благоприятные для края перспективы, считает своим долгом ходатайствовать перед Правительством Республики Грузии о выдаче ссуды в 10 миллионов рублей, своевременный возврат каковой надлежит считать вполне гарантированным.

При этом прилагается закон об установлении прибавки служащим, получающим содержание по смете Комиссариата от 21-го ноября с/г., где не указаны оклады содержания депутатам Совета. Итак, общий расходный бюджет в год по Народному Совету и Комиссариату Абхазии достигает, вместе с принятыми в последнее время ввиду дороговизны прибавками, более 20 миллионов рублей. Следует в разъяснение к сказанному указать, что имеется лишь минимальный штат служащих, каковой необходим в интересах развития хозяйства и управления краем. К тому же нужно отметить, что местные органы самоуправления – земства, введенные недавно, еще не окрепли, а потому наладить работу, в особенности при отсталости Абхазии и недостатке достаточного количества интеллигентных сил, еще не удается им, тогда как жизнью предъявляется масса запросов, не терпящих отлагательства, на что Народный Совет, как народное представительство, должен дать положительный ответ. Кроме того, как указано выше, предстоят затраты на производительные цели в видах оздоровления культурно-экономической жизни, в противном случае табачная промышленность и пр. обречены на гибель. На все это нужны финансовые ресурсы, без чего культурно-хозяйственная жизнь Абхазии подвергнется полному разложению, что и политически нельзя считать приемлемым.

5) О КУЛЬТУРНО-ЦЕННЫХ ИМЕНИЯХ

В Абхазии, вдоль по всей береговой линии Черного моря, расположен целый ряд имений культурно-ценного значения. Владельцы этих имений, после открытия Турцией военных действий против России в недавно прошедшей общей империалистической войне и после революции 1917 года, покинули свои имения, оставив их в распоряжение управляющих и садоводов. В продолжении некоторого времени управляющие этих имений сами по своему усмотрению и в свою личную пользу, без всякой системы и плана, эксплуатировали оставленные богатства. Но с течением времени, постепенно и эти управляющие оставили имения.

В силу быстро менявшихся политических условий и частой смены одной власти другой, имения эти не только не могли получить дальнейшего развития, но вступили в период полного разорения и уничтожения. Казалось бы, что после установления в Абхазии государственной власти Демократической Республики Грузии и после создания органов народовластия в Абхазии, имения эти могут со-

храниться и развиваться. Но, к сожалению, и до сих пор имения эти продолжают существовать в прежнем начальном виде: они остались без всякого надзора и присмотра, расхищаются и уничтожаются. Неоднократно Комиссариат Абхазии обращался к Министерству Земледелия Республики Грузии с разными представлениями о надлежащей постановке дела погибающих имений. Но и Министерство до сих пор не могло ничего предпринять.

Ввиду громадного культурного и экономического значения этих имений, Народный Совет Абхазии желает спасти их от разорения и поставить на надлежащую ногу в пользу края и всей Республики, поэтому делегация и ходатайствует перед Правительством Республики Грузии о передаче этих имений в ведение Комиссариата Абхазии и открыть кредиты на постановку и управление ими по сметам, которые будут представлены Комиссариатом. Пока кроме расходов и дефицита имения эти ничего не обещают, но после правильной постановки дела, безусловно, будут доходы, вследствие чего, не касаясь теперь вопроса о распределении доходов между ведомствами центральной и местной властей, делегация полагает нужным, чтобы сейчас же были приняты меры к сохранению означенных выше культурно-ценных имений Абхазии.

6) О ПРЕДОСТАВЛЕНИИ КОМИССАРИАТУ АБХАЗИИ ВСЯКОГО РОДА ПРАВИТЕЛЬСТВЕННЫХ ЗАГОТОВОК

В интересах планомерного и продуктивного урегулирования продовольственного дела нельзя положительно не отнестись к пункту 6-му постановления Народного Совета Абхазии. Мы исходим из пользы всему государству, в состав которого входит на автономных началах Абхазия - и с этой точки зрения нас и следует понимать. Прежний горький опыт нас убедил, что применение другого метода обнаружило полную несостоятельность, что при создавшемся положении в дальнейшем недопустимо, и всякого рода препятствия к этому должны быть в сплошном порядке аннулированы, несмотря на разные ссылки, на внешне кажущиеся правильными доводы отдельных заинтересованных лиц и прежних агентов, стоящих вне организации Комиссариата. Нам, представителям народа, имеющим прежде всего в виду интересы целого, рассматривающим вопросы исключительно с точки зрения государственности, легче и лучше ориентироваться применительно к местным условиям, как и с кем производить заготовку продуктов местного производства для исторически братского народа, т.к. демократия Абхазии должна делить горе свое и свою радость с демократией Грузии. Налаженная продовольственная организация нашего исполнительного органа своими операциями с кукурузой вполне доказала свою жизнеспособность и полугодовая практика, снабжая ее опытом и практическим тактом, дает основание устранить и те дефекты, которые всегда сопутствуют начатому делу. Добросовестное отношение к своим прямым и священным обязанностям перед братской демократией, составляющей с нами один живой организм, и наличие налаженного, достойного и авторитетного аппарата, вполне приспособленного

к местной жизни, являются гарантией продуктивного выполнения задач, имеющих быть возложенными по заготовке продуктов местного производства Правительством Республики Грузии.

Ввиду изложенного, делегация Народного Совета Абхазии считает необходимым и полезным поручать впредь исключительно Комиссариату всякого рода правительственные заготовки в пределах Абхазии. Изложенные выше пункты единогласного постановления Народного Совета Абхазии ни в какой мере не затрагивают вопросов конституции Абхазии, но вытекают из необходимости культурно-хозяйственного развития края, в чем не может не быть заинтересовано Правительство Демократической Республики Грузии. Богатый край с большими возможностями экономически отстал, все культурные начинания гибнут, население вступает в полосу общего равнодушия. Народный Совет, как ближайший выразитель народовластия Абхазии, не может быть невинным зрителем всего этого, такое положение нетерпимо, в особенности с точки зрения насаждения государственности. Изложенным выше Народный Совет имеет ввиду лишь сотрудничество с искони исторически братской грузинской национальностью, на этой почве прочно создастся начало солидарности и братства с народами Абхазии. От удовлетворения центральной властью нашей сугубо ответственной миссии будет зависеть и судьба признанной автономии, что, как указано выше, приветствовалось Председательствующим Учредительного Собрания и Председателем Правительства Республики Грузии. Делегация, состоящая из всех влиятельных политических течений Абхазии вполне уверена, что Правительство Демократической Республики Грузии изложенное выше единогласное постановление Народного Совета, этого законодательного учреждения края, удовлетворит, и этим будет положено начало к урегулированию культурно-экономической жизни Абхазии.

[На документе сделана по диагонали надпись карандашом: «Поставить в порядок дня. Рассмотрено 20/XII-19 г.» - *сост.*]

Члены делегации: */подписи/*
В. Гурджуа
М. Тарнава
Т. Кварацхелия
И. Маргания
М. Берулава

15/ *XII-1919 г.*

Ф. 1861, оп. 1, д. 583, лл. 1-1а

Г. ПРЕДСЕДАТЕЛЮ ПРАВИТЕЛЬСТВА ДЕМОКРАТИЧЕСКОЙ РЕСПУБЛИКИ ГРУЗИИ

Делегация Народного Совета Абхазии

З А Я В Л Е Н И Е

В дополнение к представленной докладной записке, делегация имеет честь заявить следующее: стоя на почве насущных интересов представляемого края - Абхазии, делегация не может с глубоким сожалением не отметить, что возложенная на нее Народным Советом, этим краевым законодательным органом миссия, в самой существенной части не нашла своего осуществления. Не упоминая здесь о самых жизненных, острых нуждах автономной Абхазии, к тому же сравнительно богатой продуктами местного производства, мы полагаем, что этот край, казалось бы, может рассчитывать хотя бы на мизерную долю из миллионного запаса табака. Поручение Правительством Г. Министру Снабжения Г. Эрадзе достигнуть соглашения с нами не увенчалось успехом, так как нам предлагаются приблизительно такие же условия, кои имели место по отношению к тем лицам, которые не имеют ничего общего с интересами трудового народа /спекулянтам/. Мы убеждены, что предлагаемые же нами условия вполне гармонируют с существующей государственной монополией на листовой табак и ни в какой мере не расходятся с интересами целого. Наше предложение заключается в следующем: разрешить Комиссариату Абхазии закупить за свой счет, на одинаковых с монополизированным табаком условиях, 100.000 пудов табаку и участие государства в чистом доходе в размере 50%, причем, в порядке детально разработанной инструкции должна быть исключена конкуренция с государством - как в области заготовки, так и реализации табака. Наше заявление не может не заслуживать внимания, так как признанием правительством табачного сбора незаконным, Абхазия лишилась 100 миллионов рублей и 100.000 пудов табака и следовательно, обильный источник дохода, предназначенный к поднятию самого низкого культурно-хозяйственного уровня автономного края, исчез. Но делегация считает необходимым указать, что от сбора, установленного Народным Советом Абхазии, освобождается лишь монополизированный табак, но не вообще табак, на каковой по известным причинам не будет распространена монополия. Настоящее заявление тем более заслуживает удовлетворения, если принять во внимание то обстоятельство, что вместо просимого десятимиллионного займа, Комиссариату Абхазии постановлено выдать лишь три миллиона и то по одному миллиону в месяц, чем исключается достижение намеченных производительных целей, требующих одновременно гораздо большей суммы.

Ввиду изложенного, делегация Народного Совета Абхазии, прежде чем выехать в Сухум, и там перед избранниками народов Абхазии сделать доклад, про-

сит Вас возможно в ближайшем времени дать ей непосредственно ответ на поименованные выше вопросы.

Члены делегации */подписи/:* 1. В. Гурджуа
2. И. Маргания
3. Т. Кварацхелия
4. М. Берулава

2 января 1920 года
гор. Тифлис
Резолюция: «Рассмотрено 3/I-20. На эту первую партию 40%, а потом в зависимости от результатов их деятельности, вопрос будет поставлен вновь».

Ф. 1833, оп. 1, д. 818, л. 94 копия

НАРОДНЫЙ СОВЕТ АБХАЗИИ
25 мая 1920 г.
№422
гор. Сухум

ПРЕЗИДИУМУ УЧРЕДИТЕЛЬНОГО СОБРАНИЯ ГРУЗИИ
ПРЕДСЕДАТЕЛЮ ПРАВИТЕЛЬСТВА

9-го сего мая, распоряжением судебных властей были арестованы Члены Народного Совета Абхазии - Иван Николаевич МАРГАНИЯ и Дмитрий Иванович АЛАНИЯ, привлеченные к судебной ответственности по 108 ст.

Президиумом Совета и Сеньорен-Конвентом были приняты все меры к освобождению их, так как этот арест был произведен без уведомления Совета, чем и был нарушен иммунитет депутата. Народный Совет Абхазии, заслушав доклад об аресте указанных депутатов, вынес следующую резолюцию: «Народный Совет Абхазии, выслушав в заседании своем от 18-го сего мая сообщение об аресте депутатов Совета АЛАНИЯ И МАРГАНИЯ, усматривает в факте ареста нарушение иммунитета, о чем доводит до сведения Правительства Республики, но находя, что Президиум принял все меры к защите прав и достоинства депутатского звания, предлагает означенным депутатам принять срочные шаги для своей реабилитации по суду».

О таковом постановлении сообщаю для сведения.

СТАРШИЙ ТОВАРИЩ ПРЕДСЕДАТЕЛЯ /*подпись*/ Акиртава
УПРАВЛЯЮЩИЙ КАНЦЕЛЯРИЕЙ /*подпись*/

Ф. 1833, оп. 1, д. 863, л. 32

Копия

ПРЕЗИДИУМУ УЧРЕДИТЕЛЬНОГО СОБРАНИЯ РЕСПУБЛИКИ ГРУЗИИ

Делегатов Народного Совета Абхазии

ДОКЛАДНАЯ ЗАПИСКА

Ввиду того, что Абхазия, фактически являясь автономною частью Республики Грузии, до сего времени не получила юридического признания, что препятствует нормальной созидательной работе существующих автономных органов, мы просим для устранения всего этого и успокоения умов, поставить на обсуждение Учредительного Собрания настоящей сессии следующие вопросы на предмет принятия надлежащих законодательных актов: во 1-х, о признании Абхазии автономною частью Республики Грузии, во-2-х - о том, что в делах, подведомственных законодательному органу Абхазии, таковой орган законодательствует вполне самостоятельно, и в 3-х - о том, что исполнительной властью на месте является Правительство автономной Абхазии.

При сем докладываем, что в Конституционной Комиссии эти вопросы единогласно разрешены в утвердительном смысле.

[Подписи отсутствуют]

26 июля 1920 г.
г. Тифлис
Товарищ заведующего канцелярией */подпись/*

Ф. 1833, оп. 1, д. 865, лл. 1-7а

НАРОДНЫЙ СОВЕТ
АБХАЗИИ
29 октября 1920 г.
№813
гор. Сухум

ГОСПОДИНУ ПРЕДСЕДАТЕЛЮ
УЧРЕДИТЕЛЬНОГО СОБРАНИЯ ГРУЗИИ

Народный Совет Абхазии в заседании своем от 16-го октября с/г., рассмотрев проект Конституции Автономной Абхазии, постановил: «Делегировать в Учредительное Собрание Грузии Членов Совета: 1/ Варлама Александровича ШЕРВАШИДЗЕ, 2/ Ивана Георгиевича ПАШАЛИДИ, 3/ Дмитрия Васильевича ЗАХАРОВА, 4/ Василия Георгиевича ГУРДЖУА, 5/ Михаила Спиридоновича УБИРИЯ, 6/ Михаила Ивановича ТАРНАВА, 7/ Михаила Кановича ЦАГУРИЯ, 8/ Михаила Ивановича БЕРУЛАВА и 9/ Дмитрия Ивановича АЛАНИЯ для совместной разработки проекта Конституции Автономной Абхазии, причем Делегации вменяется в обязанность руководствоваться в своей работе Актом 20-го марта 1919 года и проектом настоящей Конституции».

В прилагаемом проекте Конституции Автономной Абхазии все статьи приняты единогласно, за исключением ст. 5 §7, ст. 9 и ст. 10, принятых в двух вариациях.

ПРИЛОЖЕНИЕ: Проект Конституции Автономной Абхазии, принятый Народным Советом Абхазии в заседании от 16-го октября 1920 года.

П е ч а т ь

СТАРШИЙ ТОВАРИЩ ПРЕДСЕДАТЕЛЯ */подпись/* Акиртава
УПРАВЛЯЮЩИЙ КАНЦЕЛЯРИЕЙ /*подпись*/.

Проект, принятый Народным Советом Абхазии в заседании от 16-го октября 1920 года

К О Н С Т И Т У Ц И Я
А В Т О Н О М Н О Й А Б Х А З И И

На основании Акта, принятого Народным Советом Абхазии 20-го марта 1919 года о вхождении Абхазии в состав Демократической Республики Грузии, как Автономной единицы, и согласно ст.ст. 120 и 121 Конституции Республики Грузии, принятой «...» 1920 года Учредительным Собранием Грузии, вырабатывается следующая Конституция Автономной Абхазии.

ГЛАВА I.
ОБЩИЕ ПОЛОЖЕНИЯ

Ст. 1. Абхазия в границах: с северо-запада на юго-восток от реки Махадырь до реки Ингур и с юга на север, от берегов Черного моря до Кавказских хребтов, граничащих с Кубанской и Терской Областями, входит в состав Демократической Республики Грузии, как Автономная единица и в области законодательства и управления она самостоятельна постольку, поскольку ее самостоятельность не ограничена настоящей Конституцией.

Ст. 2. Территория Абхазии в указанных границах неделима.

ГЛАВА II.
ЗАКОНОДАТЕЛЬНАЯ ВЛАСТЬ

Ст. 3. Законодательным органом Автономной Абхазии является Законодательное Собрание Абхазии, избираемое всеобщим, прямым, равным и тайным голосованием по принципу пропорционального представительства сроком на три года гражданами, достигшими 20-ти летнего возраста без различия пола.

Ст.4 Ведению Законодательного Собрания Абхазии подлежат все земли и владения в пределах Абхазии и все население, проживающее на ее территории.

Ст. 5. К предметам, не входящим в компетенцию Законодательного Собрания Автономной Абхазии, относятся:

1/ Внешняя политика.

2/ Войско.

3/ Военно-морское и военно-воздушное дело.

4/ Гражданское и уголовное законодательства.

5/ Общие судебные установления (Окружной суд, Судебная Палата и Сенат).

6/ Управление портами.

7/ Первый вариант, принятый неквалифицированным большинством /19 голосов/. Финансовая и денежная системы.

ПРИМЕЧАНИЕ: Право обложения в Абхазии принадлежит всецело Законодательному Собранию Абхазии.

Второй вариант, принятый 12-ю голосами. Финансовая и денежная системы. Законодательное Собрание Абхазии получает денежные знаки от Центрального Правительства по особому соглашению.

ПРИМЕЧАНИЕ: Право обложения в Абхазии принадлежит всецело Законодательному Собранию Абхазии.

8/ Таможенная система.

ПРИМЕЧАНИЕ: Таможенные ставки на предметы вывоза Абхазии определяются по соглашению между Законодательными органами Грузии и Абхазии.

9/ Управление почтой и телеграфом.

10/ Управление железными и обыкновенными дорогами, имеющими общегосударственное значение.

ПРИМЕЧАНИЕ: Подразделение железных и обыкновенных дорог на пути общегосударственного и местного значения производится по особому соглашению между Грузией и Абхазией.

Ст. 6. К предметам ведения Законодательного Собрания Автономной Абхазии относятся:

1/ Издание законов по всем вопросам, кроме указанных в ст. 5.

2/ Финансы: бюджет, касса, налоги, займы.

3/ Народное просвещение: начальное, среднее и высшее образование на территории Абхазии и вообще культурное строительство.

4/ Органы местного самоуправления: городские и земские.

5/ Мировые судебные установления и право утверждения должностных лиц в таковые.

6/ Охрана личной и общественной безопасности и порядка.

7/ Администрация.

8/ Народное здравие и ветеринария.

9/ Пути сообщения.

10/ Рассмотрение отчетов о расходовании местных сумм.

11/ Разрешение вопросов об отчуждении частных недвижимых имуществ для общественных и культурных нужд на основании общих законов Республики.

Ст. 7. Сверх дел, означенных в ст. 6, Законодательное Собрание Абхазии ведает установлением размеров земельных наделов и условий передачи земли трудовому народу, руководствуясь общим принципом, установленным аграрными законами Республики.

Ст. 8. Вопрос о переселении и заселении в Абхазии решается Законодательным

Собранием Автономной Абхазии.
Ст. 9. Первый вариант, принятый неквалифицированным большинством /19 голосов/.
Земли, культурно-ценные имения, климатические станции со всеми их принадлежностями, минеральные и целебные воды и водяная энергия, а также леса, не подлежащие распределению, являясь общенародным достоянием, находятся в заведывании, пользовании и распоряжении Законодательного Собрания Абхазии. Недра же, имеющие государственное значение, находятся в заведывании, пользовании и распоряжении Законодательного Собрания Абхазии, согласно общему закону Республики.
Второй вариант, принятый 12-ю голосами.
Земли, культурно-ценные имения, климатические станции со всеми их принадлежностями, минеральные и целебные воды, леса и недра, являясь общенародным достоянием, находятся в пользовании и распоряжении Законодательного Собрания Абхазии.
Ст. 10. Первый вариант, принятый неквалифицированным большинством /19 голосов/.
Выдача концессий на всякого рода предприятия и эксплуатацию природных богатств составляет прерогативу Законодательного Собрания Абхазии. Относительно же недр требуется взаимное соглашение между Грузией и Абхазией.
Второй вариант, принятый 12-ю голосами.
Выдача концессий на всякого рода предприятия и эксплуатацию природных богатств составляет прерогативу Законодательного Собрания Абхазии.
Ст. 11. Введение и отмена монополии на предметы производства в Абхазии принадлежит Законодательному Собранию Абхазии.
Ст.12. Право вывоза за границу предметов торговли и промыслов Абхазии составляет предмет ведения Законодательного Собрания Абхазии, которое в своей законодательной работе по этому вопросу согласуется с общей финансовой политикой Государства.
Ст.13. Все доходы с общегосударственных учреждений в Абхазии и расходы по содержанию учреждений, ведающих общими делами, распределяются между Грузией и Абхазией по соглашению, заключаемому на каждый год вперед между Законодательным Собранием Абхазии и Центральным Законодательным Органом.
Ст. 14. В Абхазии войсковые части формируются на общем с Грузией основании, но по принципу территориального комплектования и несут военную службу в Абхазии за исключением случаев, когда государству грозит опасность. Войска эти подчиняются военным законам Грузии и находятся под командованием военного начальства Грузии. В мирное время перевод войсковых частей с территории Абхазии может состояться лишь по особому постановлению Законодательного Собрания Абхазии.
Ст. 15. Законодательное Собрание Абхазии имеет право по своему выбору устанавливать язык обучения и делопроизводства во всех правительственных, су-

дебных и общественных учреждениях и в территориальных войсковых частях на территории Абхазии.
Ст.16. Законодательное Собрание Абхазии при выборах в таковое определяет число депутатов, входящих в состав его.
Ст. 17. Законодательное Собрание Абхазии проверяет правильность выборов своих депутатов и утверждает выборное производство.
Ст. 18. Законодательное Собрание Абхазии определяет состав Президиума и в своих занятиях руководствуется регламентом, им самим составленным.
Ст. 19. Заседания Законодательного Собрания Абхазии происходят публично, но Собрание по отдельным вопросам может назначать закрытые заседания.
Ст. 20. Сроки созыва и продолжительность сессии Законодательного Собрания Абхазии, а также Положение об Исполнительном Органе, вырабатываются Законодательным Собранием Абхазии.
Ст. 21. Законодательное Собрание Абхазии созывается:

1/ После производства выборов - Правительством Абхазии не позднее двух недель со дня окончания выборов;

2/ На новую сессию - Президиумом Собрания предыдущей сессии.

Ст. 22. Законы и постановления Законодательного Собрания Абхазии, а также и законы Центрального Законодательного Органа по общим делам немедленно публикуются в официальном органе Законодательного Собрания Абхазии и вступают в силу в недельный срок со дня публикации, если в них не указан особо срок вступления в действие.
Ст. 23. Законы и постановления Законодательного Собрания Абхазии по опубликовании сообщаются Центральной Власти. В случае несоответствия законов и постановлений Законодательного Собрания Абхазии настоящей Конституции, Центральная Власть в течение 15 дней со дня получения таковых, передает их на рассмотрение Сената, одновременно извещая об этом Законодательное Собрание Абхазии. От Сената же зависит предварительное приостановление действия опротестованного закона или постановления Законодательного Собрания Абхазии.
Ст. 24. Законодательное Собрание Абхазии неприкосновенно и только само Собрание может постановить о досрочном своем роспуске и о производстве новых выборов. Всякое лицо или организация, посягнувшая на его неприкосновенность, отвечают как за государственное преступление.
Ст. 25. Местная законодательная инициатива принадлежит Правительству Абхазии, каждому члену Законодательного Собрания Абхазии и гражданам в числе не менее 5.000 человек.
Ст. 26. Если 5.000 избирателей письменно потребуют, то Законодательное Собрание Абхазии обязано принятый им закон представить для референдума народу. Порядок референдума устанавливается законом.
Ст. 27. Члены Законодательного Собрания Абхазии пользуются следующими правами и преимуществами: член Законодательного Собрания Абхазии не под-

вергается ответственности за мнения и взгляды, высказанные им при исполнении своих обязанностей. Личность его неприкосновенна; он не может быть задержан или подвергнут уголовному преследованию, пока он считается членом Законодательного Собрания Абхазии, если на то не будет согласия Законодательного Собрания Абхазии, за исключением случая задержания на месте совершения преступления. Об этом случае немедленно должно быть сообщено Законодательному Собранию Абхазии, задержанный, либо подвергнутый уголовному преследованию член Законодательного Собрания Абхазии должен быть освобожден, если того потребует Законодательное Собрание Абхазии.

Ст. 28. Член Законодательного Собрания Абхазии имеет право не давать показаний относительно тех фактов, каковые ему сообщены, как члену Законодательного Собрания Абхазии. Этого права он не теряет и в том случае, когда он не числится депутатом.

Ст. 29. Члены Законодательного Собрания Абхазии не могут занимать должностей по назначению Исполнительной Власти Абхазии.

Ст. 30. Члены Законодательного Собрания Абхазии получают вознаграждение, определяемое самим Собранием.

Ст. 31. При выборах в Законодательный Орган Грузии, Абхазия составляет отдельный избирательный Округ и пользуется пропорциональным представительством в этом органе.

Ст. 32. Законодательное Собрание Абхазии имеет право законодательной инициативы перед Центральным Законодательным Органом в области общего законодательства.

ГЛАВА III.
ИСПОЛНИТЕЛЬНАЯ ВЛАСТЬ

Ст. 33. Высшей Исполнительной Властью в Абхазии является Правительство Автономной Абхазии, избираемое Законодательным Собранием Абхазии. Исполнительная Власть продолжает свои функции впредь до созыва нового состава Законодательного Собрания Абхазии и выбора им нового Правительства.

Ст. 34. Члены Правительства Абхазии дают отчет о своей деятельности только Законодательному Собранию Абхазии и ответственны перед ним за все свои действия. На заседаниях Законодательного Собрания они дают объяснения и разъяснения и участвуют в прениях по делам, их касающимся. Члены Правительства участвуют в голосовании, если они состоят депутатами Законодательного Собрания Абхазии.

Ст. 35. Назначение, увольнение и перемещение должностных лиц в местных учреждениях принадлежит Правительству Абхазии. Общегосударственные служащие в Абхазии назначаются, по возможности, из числа ее коренных жителей Центральной Властью. Правительство Абхазии имеет право рекомендации к назначению и право представления к увольнению служащих общегосударственных учреждений на территории Абхазии.

Ст. 36. Ни один заем Автономной Абхазии не может быть заключен без ведома и согласия Законодательного Собрания Абхазии.
Ст. 37. Законодательное Собрание Абхазии избирает контролера Автономной Абхазии, который приглашает служащих подведомственного ему учреждения.

ГЛАВА IV.
ПРАВА И ОБЯЗАННОСТИ ГРАЖДАН

Ст. 38. Права и обязанности граждан и гражданские свободы на территории Абхазии гарантируются Конституцией Республики Грузии.
Ст. 39. Правом гражданства в Абхазии пользуются все граждане Республики Грузии.
Ст. 40. Граждане Автономной Абхазии являются гражданами Республики Грузии.

ГЛАВА V.
ПЕРЕСМОТР КОНСТИТУЦИИ

Ст. 41. Право инициативы общего или частного пересмотра Конституции принадлежит:

а/ Членам Законодательного Собрания Абхазии в количестве не менее половины;

б/ 10.000 избирателям.

Ст. 42. Предложение об общем или частичном пересмотре Конституции входит в порядок дня Законодательного Собрания Абхазии на рассмотрение не ранее 6 месяцев со дня внесения.
Ст. 43. Предложение об общем или частичном пересмотре Конституции должно быть принято большинством 2/3 всех Членов Законодательного Собрания Абхазии и вступает в силу лишь после принятия его большинством народа.

ГЛАВА VI.
ЗАКЛЮЧИТЕЛЬНАЯ ЧАСТЬ

Ст. 44. Никакой закон, никакой декрет, никакое распоряжение, стоящие в противоречии с Конституцией Автономной Абхазии не могут быть обнародованы кем бы то ни было и иметь силу в Абхазии.
Ст. 45. Члены Законодательного Собрания, представители Исполнительной Власти, а также все служащие в учреждениях Автономной Абхазии дают торжественное обещание и подписку на верность настоящей Конституции.

ПРЕДСЕДАТЕЛЬ НАРОДНОГО СОВЕТА АБХАЗИИ */подпись/* В. Шервашидзе
СТАРШИЙ ТОВАРИЩ ПРЕДСЕДАТЕЛЯ */подпись/* Акиртава
СЕКРЕТАРЬ */подпись/* Королев

Ф. 1861, оп. 2, д. 175 лл. 2-2а

ПРЕЗИДИУМУ УЧРЕДИТЕЛЬНОГО СОБРАНИЯ ГРУЗИИ

Копия ПРЕДСЕДАТЕЛЮ ПРАВИТЕЛЬСТВА
Членов Конституционной делегации
Народного Совета Абхазии

ЗАЯВЛЕНИЕ

Акт об автономии Абхазии, принятый Народным Советом 20-го Марта 1919 г., определяет порядок разработки и принятия Конституции Абхазии таким образом, что эта Конституция предварительно разрабатывается в смешанной комиссии из равного числа представителей от Народного Совета Абхазии и Учредительного Собрания Грузии и принимается обоими законодательными органами. На основании этого акта Народный Совет Абхазии отправил в Тифлис своих представителей в лице настоящей делегации.

Делегация, по прибытии в Тифлис, обратилась к Президиуму Учредительного Собрания с предложением о выделении полномочной комиссии для указанной цели. В ответ на это от Президиума Учредительного Собрания последовало сообщение, по которому абсолютно отвергается порядок, устанавливаемый актом 20-го марта 1919 года и выдвигается совершенно новое положение. По этому положению, вопрос об автономии Абхазии разрешается исключительно Учредительным Собранием Грузии, причем, участие делегации в разработке вопроса принимается лишь в целях осведомительных, а Народный Совет Абхазии совершенно устраняется от активного участия в деле принятия Конституции.

Ввиду такого коренного расхождения взглядов Народного Совета Абхазии и Центральной власти по вопросу о порядке разработки и принятия Конституции Абхазии, делегация, не желая брать на себя ответственности, выезжает обратно, о чем мы, нижеподписавшиеся члены делегации, считаем своим долгом довести до Вашего сведения.

Члены делегации: */подписи/*
М. Тарнава
М.К. Цагурия
Дм. Алания

5-го декабря 1920 г.
г. Тифлис.

Абхазский десант в Кодорском участке[3] (июнь, 1918 г.)

Ф. 1938, оп. 1, д. 189, лл. 1-1а

М.Ю.
П Р О К У Р О Р
СУХУМСКОГО
Окружного Суда
№573

МИНИСТРУ ЮСТИЦИИ

Копия представления Прокурора Сухумского Окружного Суда от 3-го сентября 1918 г. за №572 на имя Прокурора Тифлисской Судебной Палаты

3 сентября 1918 г.

Председатель Абхазского Народного Совета В.А. ШЕРВАШИДЗЕ 18 августа 1918 г. за №906 сообщил мне, что происходящее ныне в Абхазии повстанческое движение есть результат агитации отдельной группы лиц. По этому сообщению, мною 19 августа с.г., предложено Судебному Следователю по важнейшим делам Иванову приступить к производству предварительного следствия по признакам преступления, предусмотренного 108 ст. Уг. Уложения.

Допрошенный на предварительном следствии Варлам Александрович ШЕРВАШИДЗЕ показал, что в мае месяце сего года Абхазский Народный Совет командировал в Батум на происходившую там конференцию его, ШЕРВАШИДЗЕ, Григория Матвеевича ЗУХБАЯ /Сухумский Городской Голова/, Симона Петровича Басария, Кегву КИУТ, Меджида БАГАПШ, ХАКИ АВИДЗБУ, Андрея Максимовича ЧОЧУА, Антона ЧУКБАР и Худжина КИЦБУ. Этим делегатам был дан мандат, в коем указывалось, что Абхазия причисляет себя к группе Закавказских народов. В Батуме делегаты Басария и Багапш заявили, что они являются сторонниками Союза с северокавказскими горцами и что для создания этого государства Турция обещала свою помощь посылкою турецких войск в Абхазию.

К Басария и Багапшу присоединились делегаты Киут и Авизба. В Батуме Басария, Багапш, Киут и Авизба держались в компании турецких офицеров из «муаджиров» /переселившиеся в Турцию абхазцы/ Джамал-бека Маршания, Бехтат бея Маргания и Сулеймана Бгамба. С ними же был и явный сторонник Турции - Таташ Маршания. Названные офицеры склоняли и остальную часть делегации, оставшуюся верной мандату Народного Совета, к Турецкой ориентации.

27 июня в Абхазии высадился отряд турецких аскеро-муаджиров, причем в числе офицеров этого отряда оказались и означенные выше Джамал бек Мар-

3. В конце июня 1918 года в Абхазии высадился отряд хорошо вооруженных абхазов из Турции. Абхазами были и командиры отряда во главе с Джамалбеем Маршан. Они были потомками махаджиров, переселенцев XIX века. В литературе это событие называют то турецким, то абхазским десантом. Оба названия правомерны, но мы склоняемся в пользу названия «Абхазский десант». На официальном уровне Турция не вмешивалась в ход событий, но какими бы ни были цели у османского правительства, у потомков махаджиров был и свой собственный мотив – возвращение на родину. Известно, что это не был первый в истории абхазский десант из Турции. Еще в 1877 году, во время русско-турецкой войны, на побережье от Очамчирского округа до Адлера десантировались вооруженные группы абхазских махаджиров, принявшие активное участие в последующих событиях в Абхазии (*сост.*).

шания, Мехтат бей Маргания и Сулейман Бгамба. Часть этого отряда ушла обратно в Турцию, а часть осталась в Абхазии и, разойдясь по селениям, организовала военные силы, поставив своею целью изгнание из Абхазии войск Правительства Грузии. Узнав об этом, Абхазский Народный Совет командировал в Кодорский участок для борьбы с агитацией и успокоения населения Василия Гурджуа, Андрея Чочуа и Дмитрия Гулия.

В присутствии этих лиц 12 августа на собрании жителей Кодорского участка и муаджиров вышеназванные турецкие офицеры заявили, что они прибыли для освобождения Абхазии по приглашению Басария, Киута, Багапша, Авизба и Таташа Маршания.

Допрошенные на предварительном следствии Зухбая /Городской Голова/, Андрей Чочуа /Инспектор Высшего Начального училища/, Дмитрий Гулия /преподаватель Реального училища/ не подтвердили заявления Шервашидзе, показав, что их никто не склонял в Батуме в пользу турецкой ориентации, что названные выше Багапш, Киут, Басария и Авизба лишь иначе толковали мандат, а именно, в том смысле, что Абхазия должна держаться семьи не Закавказских, а Кавказских народов и что на собрании 12 мая в Кодорском участке турецкие офицеры говорили, что их приглашали для защиты Абхазии не от Грузии, а от большевиков.

В ближайшие дни предстоит допрос других подлежащих вызову свидетелей, временно выехавших из Сухума, и очная ставка свидетелям для выяснения разноречий.

К сему присовокупляю, что по настоящему делу необходимо требуется выезд Судебного Следователя на место в Кодорский участок, каковой выезд, однако, и окончание следствия могут замедлиться неассигнованием дополнительных кредитов на разъезды, каковых кредитов в Суде в настоящее время вовсе не имеется.

Прокурор Суда
Секретарь

Ф. 1861, оп. 2, д. 37, лл. 11-12

Срочно

5 сентября 1918 г.

№9670 МИНИСТРУ ПО ДЕЛАМ АБХАЗИИ

При сем препровождается выписка из журнала заседания Правительства Грузинской Демократической Республики от «3» сентября 1918 года на предмет незамедлительного сообщения Народному Совету.

Управляющий делами Правительства /*подпись*/ Джапаридзе

В Ы П И С К А
из журнала заседания Правительства Грузинской
Демократической Республики
«3» сентября 1918 г.

С л у ш а л и:

Доклад Министра по делам Абхазии о действиях грузинского войска в Абхазии.

П о с т а н о в и л и:

Сверх мер, принятых Военным Министром: а/ командировать незамедлительно в Абхазию особую комиссию в составе представителей Министерств – военного, юстиции и внутренних дел; б/ поручить этой комиссии: 1/ расследовать совместно с тремя представителями Абхазского Народного Совета все обстоятельства, указанные в жалобе Председателя Абхазского Народного Совета на действия наших отрядов вообще и в частности, об арестах абхазцев; 2/ выяснить с помощью назначенных Государственным Контролером оценщиков размеры убытков, понесенных местными жителями от действий наших отрядов; 3/ настоящее постановление экстренно сообщить Абхазскому Народному Совету.

Ф. 1938, оп. 1, д. 189, лл. 7-7а

М.Ю.
П Р О К У Р О Р
СУХУМСКОГО
ОКРУЖНОГО СУДА
20 сентября 1918 г.
гор. Сухум
№931

МИНИСТРУ ЮСТИЦИИ
Копия представления Прокурора Сухумского Окружного Суда от 20 сентября с.г. за №930 на имя Прокурора Тифлисской Судебной Палаты и в дополнение к представлению от 3 сентября с.г. за №573

В дополнение к представлению моему от 3 сентября сего года за №572 доношу, что по делу «По обвинению некоторых лиц Сухумского Округа по 108 ст. Угол. Улож.» постановлением Судебного Следователя по важнейшим делам Сухумского Окружного Суда Иванова от 13 сентября сего года привлечены в качестве обвиняемых по признакам преступления, предусмотренного 108 ст. Угол. Улож., следующие лица: 1/ Таташ Маршания, 2/ Александр Шервашидзе, 3/ Семен Басария, 4/ Кегва Киут, 5/ Шакир Агумава, 6/ Такуй Авидзба, 7/ Хаки Авидзба, 8/ Хабудж Ашуба, 9/ Мешук Харания, 10/ Караман Ашуба, 11/ Кукун Ашба, 12/ Хаджарат Адзиба, 13/ Джамал Адзиба, 14/ Малхаз Дочия, 15/ Леварсан Ашуба, 16/ Кваджи Мерцхулава, 17/ Зекерия Адзимба, причем мерой пресечения в отношении Карамана Ашба, Шакира Агумава, Мешука Харания, Соломона Ашубая и Зекерии Адзимба избрано содержание под стражей; Малхаз Дочия, Кута Агумава, Роста Агухава, Кваджа Мерцхулава и Леварсан Ашуба содержатся под стражей до представления поручительства в сумме 2000 рублей за каждого, остальные же обвиняемые разыскиваются.

Прокурор Суда /*подпись*/
Секретарь /*подпись*/

Ф. 1861, оп. 2, д. 37, лл. 21-21а

АБХАЗСКИЙ
НАРОДНЫЙ СОВЕТ
№1429
4 октября 1918 г.
гор. Сухум

П Р Е Д С Е Д А Т Е Л Ю
Правительства Грузинской Демократической Республики
Копия Временно Исполняющему Обязанности Командующего войсками Приморского Фронта

Мною получено следующее отношение от Начальника Штаба Командующего Войсками Приморского Фронта от 2 октября сего года за №3467. Весьма срочное. Абхазский Народный Совет.

Настоящим честь имею сообщить Совету, что помимо ведома Штаба Командующего Войсками Приморского Фронта, Господином Окружным Комиссаром производится обезоружение греческих деревень, что вызывает большое недовольство среди населения. Недавно им же был обезоружен и арестован караул из солдат Греческого отряда, охранявший, согласно приказу Начальника Главных сил Правительственных войск Грузии, действовавших в Кодорском участке переправы через реку Кодор у Багатского моста, от бегства турецких аскеров в Карачай. По этому делу мною назначено строжайшее расследование и дело будет передано военному прокурору. Что же касается вообще обезоружения населения Округа, то на это у Штаба имеются свои соображения и по мере выяснения некоторых вопросов, касающихся Округа, к этому будет приступлено и не без ведома Абхазского Народного Совета. Доводя вышеизложенное до сведения Совета, прошу воздействовать на Госп. Окружного Комиссара - о необходимости немедленного прекращения обезоружения населения и отозвать Начальника Милиции с отрядом милиционеров обратно в Сухум. В противном случае я вынужден буду двинуть вооруженную силу, дабы силой оружия пресечь самочинные действия Госп. Комиссара. Подполк. Тухарели. Старший Адьют. Поруч. Кинцурейшвили.

Прошу указать Начальнику Штаба на недопустимость угрозой вооруженного противодействия с помощью вверенных Штабу войск власти Окружного Комиссара. Также прошу указать, что в настоящий ответственный момент, когда государство строится после долгого периода анархии и безвластия, и государственная жизнь начинает входить в колею, разрешение трений, возникающих между военной и гражданской властью, путем вооруженного столкновения или угрозой такового является, с точки зрения государства, актом незакономерным, а с точки зрения интересов граждан – преступным, как подрывающим в сознании масс авторитета власти и закона, заменяемый подобного рода актами борьбою путем грубой физической силы друг с другом.

[*На тексте чернилами приписано:* «К переписке по делам Абхазии. Не требует распоряжений ввиду происшедших затем событий». - *сост.*]

ПРЕДСЕДАТЕЛЬ /*подпись*/ Шервашидзе
СЕКРЕТАРЬ /*подпись*/

Ф. 1938, оп. 1, д. 190, лл. 16-17. Рукопись

ТЕЛЕГРАММА

Тифлис, Дворец
Министру Юстиции
получена 17 февраля 1919 г. №39
из Сухума, №96

Для выяснения вопроса убытков, причиненных населению Кодорского участка во время боев с турками, приезжала Правительственная Комиссия во главе [*Далее текст пропущен. Комиссию возглавлял Генерал-Майор Д. Топурия – сост.*]. Ежедневно мне поступают заявления пострадавших об уплате им согласно заключению Комиссии. Прошу немедленно Вашего распоряжения о выдаче пострадавшим по оценке Комиссии и об этом меня немедленно уведомить.

Исидор Рамишвили

Ф. 1938, оп. 1, д. 190, лл. 32-33а

ЧРЕЗВЫЧАЙНЫЙ
КОМИССАР
СУХУМСКОГО ОКРУГА
№12309
22 марта 1919 г.
г. Сухум

Господину Министру Юстиции

ДОКЛАД

Вследствие предложения от 4-го марта с.г. за №993 о даче заключения по вопросу о возмещении убытков, причиненных Правительственными войсками некоторым жителям сел Джгерды, Квитоули, Чилоу и Гуны при изгнании из пределов Сухумского Округа турецкого десанта в августе месяце 1918 г., нахожу необходимым доложить следующее:

Ознакомившись с имеющимся в деле заключением Юрисконсульта Смиттен за №54, я допускаю, что с формальной стороны удовлетворение потерпевших является вопросом спорным, но с точки зрения справедливости не может быть сомнений в том, что возмещение убытков лежит на обязанности Правительства по следующим доводам:

Уничтожение Правительственными войсками построек, указанных в протоколе Особой Комиссии от 26 сентября 1918 г. /стр. 35/, является бесспорным фактом, каковое действие не оправдывается никакими стратегическими и ни другими какими-либо соображениями, и таковое, к сожалению, было вызвано неумелым командованием Экспедицией против незначительных сил противника и больше для эффекта.

Не желая, однако, единолично решить предложенный вопрос, я пригласил на частное совещание для обсуждения этого вопроса Политического Представи-

теля Грузинской Республики Исидора Ивановича Рамишвили и Общественных деятелей /членов Абхазского Народного Совета/ Варлама Александровича Шервашидзе и Василия Гурджуа, совместно с которыми был рассмотрен весь имеющийся по этому делу материал, а также были приняты во внимание данные, лично известные приглашенным лицам, причем было выяснено, что из всех потерпевших лиц с турецким десантом имели сношения только Александр Шервашидзе, Таташ Маршания, Меджид Багапш и Росто Цвижба, все же остальные оставались верными Грузинской Демократической Республике и пострадали лишь благодаря неправильным действиям Правительственных войск.

Сын одного из потерпевших, Татархана Анчабадзе, в то время даже сражался в рядах Грузинских войск.

Ввиду такого положения дела, на означенном заседании признано справедливым удовлетворить за счет казны за уничтоженные постройки следующих лиц:

<u>В сел. Джгерды:</u>

1. Хабиджу Ашуба.....14500 руб.
2. Мустафу Кур оглы .....8720 руб.
3. Джамала Адзимба.....1400 руб.
4. Сейда Баганш .....800 руб.
5. Реджеба Баганш .....12400 руб.
6. Джургу Ашуба .....12700 руб.
7. Мурат бека Маршания .....50000 руб.
8. Таншуга Ашуба.....13800 руб.
9. Мустафу Хаджи оглы .....1500 руб.
10. Рома Кикнадзе.....5600 руб.
11. Фома Шапба.....9800 руб.
12. Ибрис Шармат .....6400 руб.
13. Коля Шлахба и Амаса Джинджолия .....800 руб.
14. Эбирхан Ислам оглы.....3420 руб.
15. Буга Адзиба и Маци Чхеиджерия.....1400 руб.
16. Ахмед Казанджи оглы.....21100 руб.
17. Керантух Ашба.....12400 руб.

<u>Сел. Квитаулы:</u>

18. Кегуа Басария .....10150 руб.
19.

<u>Сел. Чилоу:</u>

20. Хвата Цвижба.....4000 руб.
21. Мамеда сына Нарире Беюк оглы .....14000 руб.
22. Татархан Анчабадзе.....35000 руб.
23. Француз Анчабадзе.....20000 руб.
24. Гудзкул Сарсания .....800 руб.
25. Квадаце Абжузда.....800 руб.
26. Пашква Джанария .....800 руб.

Всего на сумму.....262.290 руб.

Кроме того, заявлено о расхищении вещей по Беслахубской
Общине на сумму.....21844 руб.
У жител. сел. Тамыш Куку Ласурия на сумму /стр.53/ .....3850 руб.
У Татархана Анчабадзе на сумму .....97105 руб.
У Француза Анчабадзе на .....61583 руб.
У Хабуджи Ашуба на.....1200 руб.
У Мустафы Кур оглы на ..... 13160 руб. 50 коп.
У Мурад бея Маршания на..... 425550 руб.

По обсуждении этого вопроса совещание пришло к заключению, что заявления по Беслахубской Общине, а также заявления Куку Ласурия и Хабуджа Ашуба о продаже вещей являются бесспорно справедливыми, а потому находит необходимым удовлетворить их в сумме заявленной оценки, а именно по Беслахубской Общине в размере 21844 руб., Куку Ласурия – 3850 руб., Хабуджа Ашуба 1200 руб., что же касается остальных заявлений, то совещание нашло их преувеличенными и полагает справедливым удовлетворить их в следующем размере: Татархану Анчабадзе, заявившему о пропаже вещей на сумму 97105 руб. – выдать 35000 руб., Французу Анчабадзе, вместо заявленных 61583 руб. – выдать 20000 руб. и Мустафе Кур оглы, вместо заявленных 13160 руб. 50 коп. – выдать 8720 руб. Итого – 90614 руб. В отношении Мурад бея Маршания, заявившего о пропаже вещей и табаку на 425550 руб., совещание находит, что он действительно сильно пострадал и пострадал совершенно невинно, почему полагает выдать ему сейчас же, кроме стоимости дома, в сумме, как выше упомянуто 50000 руб., еще 50000 руб. в стоимость вещей, что совершенно бесспорно, а что же касается об удовлетворении его полностью, в сумме 425550 руб. за табак и вещи, то предложить ему возбудить дело в суде и если только будет доказано, что он действительно пострадал на означенную сумму, то возбудить ходатайство перед Правительством об удовлетворении его полностью за вычетом этих, ныне подлежащих выдаче 50000 руб.

В отношении же лиц, причастных к высадке турецкого десанта вопрос об удовлетворении их оставить открытым, представляя таковой на разрешение Правительства.

Чрезвычайный Комиссар Сухумского Округа /*подпись*/ Чхиквишвили
Бухгалтер /*подпись*/

[Далее рукописный текст: *«Настоящая копия с акта выдана Мурад бею Маршания, согласно его просьбы на предмет возбуждения им ходатайства перед Правительством Демократической Республики Грузии через г-на Министра Юстиции. Со своей стороны осмеливаюсь просить г-на Министра принять все меры, от Его Превосходительства зависящие, для скорейшего удовлетворения просителя. Чрезвычайный Комиссар Сухумского Округа /подпись/ Чхиквишвили. 22/III-19 г. Гор. Сухум» - сост.*]

Ф. 1938, оп. 1, д. 190, лл. 28-28а

Господину Министру Юстиции
Жителя сел. Джгерды Сухумского Округа
Мурат бея МАРШАНИЯ

П Р О Ш Е Н И Е

В августе месяце прошлого 1918 года, при изгнании из пределов Сухумского округа турецкого десанта, правительственные войска разорили меня окончательно: сожгли все имеющиеся в усадьбе у меня постройки, как жилые, так и нежилые, на возведение коих в настоящее время при современных условиях потребовалась бы довольно солидная сумма денег, по крайней мере, не менее двухсот тысяч рублей, причем предварительно забрали у меня массу ценных вещей и несколько тысяч пудов листового табаку, все это стоимостью в 425.550 руб. После такого разгрома я со своим семейством скитался в лесу, боясь быть убитыми. Впоследствии, представители Правительства Республики выяснили, что я всегда был верным сыном Грузинской Республики и что я пострадал совершенно невинно, сделавшись жертвою неправильных действий войск.

Для выяснения вопроса о причинении мне и другим моим соседям убытков войсками Республики была образована особая Комиссия, которая путем расследования убедилась в действительности нашего разорения. Протокол этой Комиссии был доложен Правительству, которое нашло необходимым произвести вновь по сему делу расследование, причем постановлением от 11 февраля сего года производство расследования было поручено Чрезвычайному Комиссару Сухумского Округа г. Чхиквишвили. Последний произвел вновь по сему делу расследование, с составлением надлежащего акта.

Представляя ныне копию доклада Чрезвычайного Комиссара Сухумского округа от 22 марта с/г за №12309, прошу Вас, Господин Министр, не отказать в принятии со своей стороны мер к скорейшему удовлетворению моего ходатайства о возмещении мне хотя бы в размере, указанном в докладе Господина Комиссара. Что же касается остальной части убытков, то в этом отношении я оставляю за собою право искать эту часть при посредстве Суда.

При этом считаю нужным доложить Вам, Господин Министр, что я разорен абсолютно и никаких средств к существованию не имею. Мало того, до разгрома я имел приличное состояние и ни копейки долгу, теперь же – наоборот. Посему, мое такое стесненное материальное положение заставляет просить Вас возможно скоро подать мне руку помощи, путем возмещения мне убытков.

Настоящее прошение оплачено двумя гербовыми марками по 1 руб. каждая.

Мурат бей М а р ш а н и я. 1 апреля 1919 г.
Гор. Тифлис
С подлинным верно: Делопроизводитель /*подпись*/ Мих. Монаселидзе

Ф. 1938, оп. 1, д. 189, лл. 42-48

ДЕЛО О ПОВСТАНЧЕСКОМ ДВИЖЕНИИ В А Б Х А З И И

Предварительное следствие по этому делу производится Судебным Следователем по важнейшим делам Сухумского Окружного Суда Ивановым; возникло 19 августа 1918 года по сообщению быв. Председателя Абхазского Народного Совета Варлама Александровича Шервашидзе на имя Прокурора Окружного Суда от 18 августа того же года за №906.

Допрошенный на предварительном следствии Варлам Александрович Шервашидзе показал, что в мае месяце 1918 года Абхазский Народный Совет командировал его, Шервашидзе, Григория Матвеевича Зухбая /Сухумский Городской Голова/, Симона Басария /Сухумский Окружной Комиссар/, Кегву Киута, Меджида Багапша, Хаки Авидзбу, Андрея Чочуа, Антона Чукбар и Худжина Кицбу в качестве делегатов в Батум на происходившую там мирную конференцию. Посылка делегации объяснялась тем, что, по имевшимся в Абхазском Совете сведениям, в Батуме от имени Абхазии обращались к Турецкому Правительству отдельные лица, в числе коих называли Джгердинского землевладельца из быв. Абхазских князей Таташа Маршания, с заверениями, что Абхазия не желает входить в группу Закавказских народов, а относит себя к Северо-Кавказскому объединению горцев, которое должно сконструировать особое государство под покровительством Турции. Поэтому вышеназванным делегатам Абхазским Народным Советом был дан мандат, в коем указывалось, что Абхазия причисляет себя к группе Закавказских народов. В Батуме делегаты Симон Басария и Меджид Багапш заявили, что они являются сторонниками союза с Северо-Кавказскими горцами и что для создания этого государства Турция обещала свою помощь посылкою турецких войск в Абхазию. К Басария и Багапшу присоединились делегаты Кегва Киут и Хаки Авидзба. В Батуме названные Басария, Багапш, Киут и Авидзба держались компании турецких офицеров из «муаджиров» /переселившиеся в Турцию абхазцы/ Джамала бека Маршания, Мехтата бея Маргания и Сулеймана Бгамба. С ними же был и являлся сторонником Турции Таташ Маршания. Названные турецкие офицеры склоняли и остальную часть делегации, остававшуюся верной мандату Народного Совета, к турецкой ориентации.

27 июня в Абхазии, в урочище «Цхургиль» Кодорского участка был произведен турецкий десант, состоявший из отряда аскеров-муаджиров, причем в числе офицеров этого отряда оказались и означенные выше Джамал-бек Маршания, Мехтат бей Маргания и Сулейман Бгамба. Часть этого отряда вскоре ушла обратно в Турцию, а часть осталась в Абхазии, и, разойдясь по селениям, организовала военные силы, поставив своею целью изгнание из Абхазии войск Правительства Грузии. Узнав об этом, Абхазский Народный Совет послал в Кодорский участок для борьбы с агитацией и успокоения населения Василия Гурджуа, Андрея Чочуа и Дмитрия Гулия. В присутствии этих лиц 12 августа на собрании жителей Кодорского участка и муаджиров вышеназванные турецкие офицеры заявили,

что они прибыли для освобождения Абхазии от грузинских войск по приглашению Симона Басария, Кегвы Киута, Меджида Багапша, Хаки Авидзба и Таташа Маршания /л.д. 2/.

Допрошенные на предварительном следствии делегаты Батумского Съезда Григорий Зухбая /Городской Голова/, Андрей Чочуа /инспектор Высшего Начального училища/ и Дмитрий Гулия /преподаватель Реального училища/ не подтвердили заявления Варлама Шервашидзе, показав, что их никто не склонял в Батуме в пользу турецкой ориентации; что Басария, Киут, Багапш и Авидзба лишь иначе толковали мандат Абхазского Совета, а именно в том смысле, что Абхазия должна держаться семьи не Закавказских, а Кавказских народов и что на собрании 12 августа в Кодорском участке турецкие офицеры говорили, что их приглашали для защиты Абхазии не от Грузии, а от большевиков /л.д. 4, 6 об. и 8 об./.

Из показаний свидетелей - полковника Тухарели /л.д. 38/и подполковника Карашинадзе /л.д. 253/ усматривается, что в течении июня-июля и августа 1918 г. на Кодор последовательно было произведено несколько десантов турецких войск, всего в количестве 780 солдат-аскеров при семи офицерах с вооружением и боевыми материалами /до 3000 винтовок и 4½ миллионов патронов/.

Последняя высадка турецких войск, численностью около 100 человек, произошла в ночь на 9 августа под командой упомянутых выше Мехтата бея Маргания, Джамала бека Маршания, Сулеймана Бгамба и капитана турецкой службы Ахба. Этот десант, как и предыдущие, направился в сел. Джгерды и приступил к набору повстанцев из абхазцев и местных турок-плантаторов. Полковник Тухарели с отрядом правительственных войск выступил навстречу десанту. В ночь на 15 августа произошел бой под Моквами и Моквинским монастырем. В результате боя турецкий отряд был разбит и рассеян, около 300 аскеров попали в плен, было захвачено 400 винтовок и 1½ миллиона патронов.

По удостоверению тех же свидетелей - Тухарели и Карашинадзе, организаторами повстанческого движения в Абхазии были Александр Шервашидзе и Таташ Маршания. Десанты турецких войск производились под их руководством. Все турецкие отряды высаживались в урочище «Цхургиль» - имение Александра Шервашидзе, где они находили первоначальный приют, продовольствие и снаряжение. Отсюда они отправлялись в сел. Джгерды, где жил Таташ Маршания. Последний устроил в Джгердах организованный лагерь турецких аскеров, набирал и снабжал оружием повстанцев. На собранном полковником Тухарели 23 августа 1918 года в сел. Джгердах сходе выборные этого селения, как на главарей восстания и привода турецких аскеров, указали на Таташа Маршания и Александра Шервашидзе, а также на Симона Басария, Кегву Киута, Такуя Цвижба, Хаки Авидзба и Хабиджа Ашуба. Допрошенный на предварительном следствии пленный аскер сводного турецкого батальона Гасан Аджи-оглы /л.д.175/ показал, что с его воинской частью, высадившейся на Кодоре, из Батума прибыл абхазец по имени Александр Шервашидзе. Сам

Александр Шервашидзе в письме, напечатанном в №5 газеты «Грузия» от 7-го сентября 1918 г. /л.д.74 и 186/, не отрицает, что по его просьбе турецкими войсками был послан отряд в 300 человек в Абхазию, и что он, Шервашидзе, привел этот отряд. Но утверждает, что привел турок не для изгнания грузинских войск из Абхазии, а для борьбы с большевиками.

Допрошенные на предварительном следствии выборные Джгердинского сельского схода, созванного полковником Тухарели 23 августа 1918 г. /л.д. 38об/, удостоверили, что они указали на главарей восстания - Таташа Маршания, Александра Шервашидзе, Симона Басария, Кегву Киута, Такуя Цвижбу и Меджида Багапша по народной молве, а также потому, что эти лица ездили на конференцию в Батум, откуда вскоре затем прибыл в Абхазию десантный отряд турок. Вошедших же также в список главарей восстания - Хаки Авидзбу и Хабуджа Ашубу они, выборные, вовсе не называли, так как Хаки Авидзба принадлежит к другой сельской общине и о деятельности его они ничего не знают, а Хабудж Ашуба попал в список совершенно случайно - только потому, что его дом вместе с домами главарей восстания был сожжен карательным отрядом, из чего лица, составлявшие список, очевидно и заключили, что он также является виновным /л.д.76-80об, 231/.

По показанию Комиссара Кодорского участка Логуа /л.д. 163/ на сходе представителей от всего Кодорского участка, происходившем 1 сентября 1918 года, кроме названных выше главарей повстанческого движения, приведших турецкий десант в Абхазию /Таташа Маршания, Александра Шервашидзе, Симона Басария, Кегвы Киута, Такуя Цвижба и Меджида Багапша/ представителями схода были указаны также и второстепенные участники движения, оказывавшие с оружием в руках содействие туркам в Абхазии - всего в числе 29 человек. Однако, допрошенные в предварительном следствии участники означенного Кодорского схода заявили, что они на сходе указали только на главных виновных - Таташа Маршания, Александра Шервашидзе, Симона Басария, Кегву Киута, Такуя Цвижба и Меджида Багапша, не называя никого больше, но были вынуждены признать предъявленный им заранее заготовленный Штабом список второстепенных участников восстания, из опасения сожжения их домов и других репрессий со стороны правительственных войск /л.д. 228-235/.

Один из второстепенных деятелей восстания - Караман Ашба на дознании, сознавшись поручику Кинцурейшвили в участии в военных действиях против Моквинского отряда правительственных войск, назвал и своих соучастников, из числа которых несколько человек также сознались, причем, однако, по удостоверению производителя дознания Кинцурейшвили и присутствовавших при допросах Полковника Каргаретели и Шт.-Капитана Лакербая /л. д. 39, 70 и 71/, сознавшиеся объяснили, что они приняли участие в Моквинском сражении будучи силою, взяты аскерами для охраны тыла, но в начале сражения бросили свою позицию и убежали.

По свидетельству Комиссара Кодорского участка Логуа /л. д. 163/, участие абхазцев в Моквинском бою было вообще своеобразное: аскеры находились впереди, а абхазцы оставались в тылу и при первых же выстрелах разбежались.

Кроме того, надлежит еще отметить следующие зафиксированные предварительным следствием особенности абхазского повстанческого движения:

1/ по показанию пленного аскера Гасана Аджи оглы /л. д. 175/, в Моквинском бою было убито 10-11 человек аскеров, а, следовательно, раненых аскеров было в несколько раз больше, тогда как ни один абхазец не был убит, ни ранен, каковое обстоятельство подтверждает, что абхазцы в самом начале сражения бежали и

2/ абхазское население не только не давало даром провианта туркам, но продавало им, например, кукурузную муку, по 70-80 руб. за пуд, каковая цена в то время была по крайней мере в два раза выше рыночной.

Такое отношение абхазского крестьянства к туркам и к делу восстания характеризует самое восстание, как авантюру, искусственно навязанную абхазцам и потому заранее обреченную на неудачу.

Предварительное следствие по настоящему делу еще не закончено и дальнейшее движение и направление его задерживается неисполнением Сухумской окружной милицией требования Судебного Следователя Иванова о розыске главных обвиняемых по делу - Александра Шервашидзе, Таташа Маршания, Симона Басария и Такуя Цвижба, или о сообщении их примет для производства сыска их через публикацию.

СПИСОК

Обвиняемых, привлеченных по делу о повстанческом движении в А Б Х А З И И

№	Обвиняемые Фамилия, имя, отчество	Сущность обвинения и улик	Ст. Закона, по которым предъявлено обвинение	Меры пресечения
1	ШЕРВАШИДЗЕ Александр Григорьевич	Крупный землевладелец сел. Цхургиль Кодорского уч.; из быв. абхазских князей. Показаниями ряда свидетелей /л.д.2, 3 и 163/ и собственным письмом в №5 газеты «Грузия» от 7 сентября 1918 г. /л.д.74/ изобличается в организации повстанческого движения в Абхазии и приводе из Батума десантных турецких войск /л.175/, которым давал первый приют в своем имении «Цхургиль» /л.д.253/.	108 и 110 ст.ст. Угол. Улож.	Скрылся и разыскивается

2	МАРШАНИЯ Таташ	Крупный землевладелец сел. Джгерды Кодорского уч.; из быв. абхазских князей. Показаниями целого ряда свидетелей /л.д. 2, 38, 163 и 253/ изобличается в организации абхазско-турецкой авантюры. Участвовал на Батумской конференции; как сторонник турецкой ориентации; по сведениям Абхазского Народного Совета обращался к Турецкому Правительству в Батуме за помощью /л.д. 2об/; у себя в Джгерды устроил и оборудовал лагерь для турецких аскеров; вербовал и снабжал турецким оружием абхазцев, организовал нападение на Моквинский отряд Правительственных войск.	Те же	То же
3	БАСАРИЯ Симон Петрович	Бывший Сухумский Окружной Комиссар. Участвовал на Батумской конференции; по показанию Варлама Шервашидзе /л.д. 2/, как сторонник турецкой ориентации; по свидетельству полковн. Тухарели и Комиссара Кодорского уч. Логуа, на Джгердинском сельском сходе 23 августа и на Кодорском участковом сходе 1 сентября 1918 г. указан также в качестве главаря восстания, хотя участники Джгердинского схода, будучи допрошены на предварительном следствии, удостоверили, что показали на него, как и на других главных виновных, только по народной молве, а также и потому, что он был на конференции в Батуме, откуда затем прибыл Турецкий десант /л.д. 38, 163, 76-80, 231, 228-233/.	Те же	То же
4	КЕГВА Киут	Бывший Член Абхазского Народного Совета. Улики те же, что и против Симона Басария.	Те же	То же
5	АВИДЗБА Хаки Сейдукович	Житель сел. Эшеры Гумистинского уч. Сухумского окр. Участвовал на Батумской конференции; по показанию Варлама Шервашидзе /л.д. 2/, как сторонник турецкой ориентации; по свидетельству полковника Тухарели, на Джгердинском сельском сходе 23 августа был указан как главарь движения; однако, допрошеные на предварительном следствии участники этого схода показали, что они вовсе не называли Хаки Авидзбу, так как он из другой общины и о деятельности его они ничего не знают.	Те же	То же /на поруках/

6	АШУБА Хабудж	Привлечен к следствию по данным дознания, которые, однако, на следствии совершенно не подтвердились; причем установлено, что он - Хабудж Ашуба, попал в списки главных виновных случайно только потому, что его дом был сожжен вместе с домами главарей восстания правительственными войсками, из чего лица, составлявшие список главарей восстания заключили, что он также является виновным.	Те же	Скрылся и разыскивается
7	ЦВИДЗБА Такуй	Житель сел. Джгерды. По удостоверению полковника Тухарели и Комиссара Кодорского уч. Логуа /л.д. 38 и 163/, на Джгердинском сельском сходе 23 августа и на Кодорском участковом сходе 1 сентября 1918 г. указан в качестве одного из главарей восстания, хотя участники Джгердинского схода, будучи допрошены на предварительном следствии, заявили, что указали на него только по народной молве, сами же о деятельности его ничего не знали /л.д. 76-80 об./; сознав-шийся на дознании Соломон Ашуба указал на него, как на участвовавшего в Моквинском сражении на стороне турецких аскеров и исполнявшего обязанности старшего над абхазцами, коим была поручена охрана тыла /л.д. 71/.	Те же	Скрылся и разыскивается
8	АШБА /АШУБА/ Караман Шулиманович	Житель сел. Джгерды. На дознании сознался поручику Кинцурейшвили в участии в Моквинском сражении /л.д. 39/. Будучи допрошенным в качестве обвиняемого на предварительном следствии, объяснил, что был насильно взят турками в свои ряды и был поставлен ими в Моквинском бою на тыловую позицию, но бежал при первых выстрелах.	Те же	Содержался под стражей с 13 сентября по 23 октября, когда отдан на поруки /л.д. 204/

9	АГУМАВА Шакир /Шаркет/ Сейлухович	Житель сел. Джгерды, милиционер. На дознании указан сознавшимся Караманом Ашбой, как участник Моквинского сражения и сам сознался /л.д. 39/; допрошенный на предварительном следствии объяснил, что был силою взят турками и поставлен на тыловую позицию, но бежал при первых выстрелах /л.д. 49/.	Те же	Содержался под стражей с 13 сентября по 23 октября, когда отдан на поруки /л.д. 204/
10	ХАРАНИЯ Мешук Рабжиевич	Житель сел. Джгерды. Улики те же, что и против предыдущего обвиняемого /л.д. 39, 59-60/.	Те же	То же
11	АШУБА /АШБА/ Соломон Халилович	Житель сел. Джгерды. Улики те же. /л.д. 39, 60/.	Те же	То же
12	АДЗИНБА Зекерия Исакович	То же самое	Те же	Содержался под стражей с 13 сентября по 10 октября 1918 года, когда отдан на поруки
13	АШБА Кукун	Житель сел. Джгерды, милиционер. Сознавшийся на дознании Караман Ашба указал на него, как на участника в Моквинском бою на стороне турок /л.д. 39/; находился на тыловых позициях, бежал в начале боя /л.д. 163/.	Те же	Скрылся и разыскивается
14	АШУБА Хаджарат Шматович	Житель сел. Джгерды. Сознавшийся на дознании Караман Ашба указал на него, как на участника Моквинского боя на стороне турок /л.д. 39/; находился на тыловых позициях и бежал в начале боя /л.д. 163/. Кроме того, на Кодорском участковом сходе 1 сентября 1918 г. был указан в качестве второстепенного деятеля движения, оказывавшего с оружием в руках содействие туркам /л.д. 163/, хотя будучи допрошенные на предварительном следствии выборные от Кодорского населения показали, что они не указывали на него на сходе, а только из опасения репрессий со стороны правительственных войск были вынуждены признать предъявленный им заранее заготовленный Штабом список второстепенных виновных, в каковой список вошел и Хаджарат Ашуба /л.д. 228-233/.	Те же	Скрылся и разыскивается

15	АШУБА Леварсам Шиматович	То же	Те же	Содержался под стражей с 13 сентября по 21 сентября 1918 года, когда отдан на поруки
16	АГУХАВА Расто Хабаджиевич	То же	Те же	То же
17	ШАРМАТ Гулиш	То же	Те же	Скрылся и разыскивается
18	АГУМАВА Кута Сейлухович	То же	Те же	Содержался под стражей с 13 сентября по 21 сентября 1918 года, когда отдан на поруки
19	АДЗИМБА Хаджарат Кациевич	То же	Те же	На поруках
20	АДЗИМБА Джамал Рештанович	То же	Те же	То же
21	МЕРЦХУЛАВА Кваджи Хабукович	То же	Те же	Содержался под стражей до 21 сентября 1918 года, на поруках
22	ЦВИДЗБА Раста	Житель сел. Джгерды. На Кодорском участковом сходе 1 сентября 1918 г. был указан в качестве второстепенного деятеля абхазского движения /л. д. 163/, хотя будучи допрошенные на предварительном следствии выборные от Кодорского населения показали, что они не указывали на него на сходе, и только в опасении репрессий со стороны правительственных войск были вынуждены признать предъявленный им заранее заготовленный Штабом список второстепенных виновных, в каковой список вошел и Раста Цвидзба /л.д.228-233/.	Те же	Скрылся и разыскивается

23	ШАМБА Файк Решидович	То же	Те же	На поруках
24	ЖАНАВА Харун Басятович	То же	Те же	На поруках
25	МАРШАНИЯ Муратбей Михайлович	То же	Те же	На поруках
26	ЦВИДЗБА Раста Матвеевич	Житель сел. Чилов Кодорского уч. Улики те же.	Те же	На поруках
27	ЦВИДЗБА Яхия Гидович	То же	Те же	Скрылся и разыскивается
28	ЦВИДЗБА Решид Бутович	То же	Те же	То же
29	ЦВИДЗБА Отар Ебраханович	То же	Те же	На поруках
30	МЕМЕД Назир-оглы	То же	Те же	Скрылся и разыскивается
31	МАРШАНИЯ Дмитрий	Житель сел. Гупи Кодорского уч. Улики те же.	Те же	Скрылся и разыскивается
32	КАПБАЯ Степан Яковлевич	То же	Те же	На поруках
33	БАГАТЕЛИЯ Ебрахан	То же	Те же	Скрылся и разыскивается
34	БАГАТЕЛИЯ Шахан	То же	Те же	Скрылся и разыскивается
35	АШУБА Квакван Сабидович	Житель сел. Джгерды. Улики те же.	Те же	На поруках
36	ДОЧИЯ Малхаз /Хаз/ Швенуевич	Житель сел. Тхини Кодорского уч. Улики те же. И, кроме того, по сообщению Подполковника Карашинадзе /л.д. 42/ участвовал в Моквинском сражении.	Те же	Содержался под стражей с 13 сентября по 23 сен. 1918 г., когда отдан на поруки
37	ГАРЦКИЯ Нахарбей	Житель сел. Моквы Кодорского уч. Улики те же. /л.д. 257/.	Те же	Скрылся и разыскивается

38	ЛОМИЯ Пачи	Житель сел. Гупи. Привлечен по данным дознания, из коих усматривается, что был подослан Таташем Маршания разузнать о положении Моквинского отряда правительственных войск и при опросе объяснил, что сбежал от отряда Таташа Маршания, который хотел взять его силой /л.д. 44/.	Те же	То же

Прокурор Сухумского Окружного Суда /*подпись*/ М. Делюсто
Мая дня 1919 г.

Ф. 1938, оп. 1, д. 190, л. 41 Перевод с грузинского

ТЕЛЕФОНОГРАММА
Директору Канцелярии Министерства Юстиции
Получена от Директора Канцелярии
Министерства Внутренних Дел
30 мая 1919 года

Представитель Республики Грузии в Сухуме - Исидор Рамишвили телеграфировал в Министерство Внутренних Дел относительно того, что сегодня, вечером 30 мая, на заседании Народного Совета Абхазии будет поставлен вопрос о невозмещении материального ущерба, причиненного действиями наших войск жителям Кодорского района. Они требуют, чтобы сегодня же, до 5 часов, их поставили в известность по поводу того - какие меры принимаются в этом направлении и что уже сделано. В соответствии с распоряжением Министра и ввиду того, что данное дело находилось в Вашем производстве, Канцелярия просит Вас сегодня же, до 5 часов, отправить в Сухум, непосредственно Исидору Рамишвили, ответ на запрашиваемый им вопрос.

Директор Канцелярии Министерства Внутренних Дел Апакидзе
Передана: Микеладзе; Получена: И. Жамуташвили

Ф. 1938, оп. 1, д. 190, лл. 50-51 Перевод с грузинского

МИНИСТЕРСТВО ЮСТИЦИИ
ГРУЗИИ
ЮРИСКОНСУЛЬСКАЯ ЧАСТЬ
3 ноября 1919 г.
№338
г.Тифлис

Г. МИНИСТРУ ЮСТИЦИИ

В июне 1918 года на территорию Абхазского села Цкургили по инициативе Александра ШЕРВАШИДЗЕ, Таташа МАРШАНИЯ и других некоторых членов Народного Совета Турецкое Правительство, с целью захвата Абхазии, высадило военный десант. Правительство Грузии, узнав об этом, немедленно отправило в данный

район войска против турецких военных сил, каковые и были вскоре же изгнаны.

Еще в ходе военных действий местное население Кодорского района само же выдало всех изменников, в наказание которых наше войско сожгло их дома. Но в ходе боевых действий и создавшейся неразберихи с нашей стороны были допущены и ошибочные действия. Некоторые заинтересованные лица выдавали и невинных граждан за шпионов, чем вынудили поджечь их жилье и оставить без средств к существованию. Так, например, в числе потерпевших оказались Татархан и Француз Анчабадзе и ряд других лиц, список которых приобщен к делу.

Правительство частично удовлетворило ходатайства о возмещении материального ущерба лиц, невинно потерпевших. Такового требует также и житель сел. Киндги Кегва Киут, против которого свидетельствуют жители Кодорского района, обвиняя его в том, что он вместе с Александром Шервашидзе и другими изменниками способствовал действиям турецкого десанта и даже агитировал население в их пользу.

Правда, исходя из донесения Сухумского Комиссара по чрезвычайным делам от 17 марта т.г. за №12309, Кегва Киут действительно потерпел материальный ущерб в размере 22.850 руб., который ему должны возместить. Но, однако, из того же донесения становится ясно, что Комиссия не успела описать имущество Кегвы Киута и Комиссар опирается лишь на заявление Гурджуа.

Для окончательного вынесения решения по данному делу по нашей инициативе была отправлена телеграмма в адрес Прокурора Сухумского Окружного Суда с целью выяснения вопроса - был ли Кегва Киут в списке изменников и был ли он предан Суду за ведение агитации среди населения в пользу высадившегося турецкого десанта. Из ответной телеграммы Прокурора выяснилось, что Кегва Киут действительно был предан Суду, но он успел скрыться и в настоящее время разыскивается Правительством, с целью передачи его в руки правосудия.

Исходя из этого я считаю, что до окончательного разбирательства данного дела в Суде, прошение Кегвы Киута о возмещении ему ущерба должно быть оставлено без внимания.

Юрисконсульт /*подпись*/ Д. Квирквелия

Ф. 1938, оп. 1, д. 190, лл. 10-12 Перевод с грузинского

МИНИСТРУ ЮСТИЦИИ
ДЕМОКРАТИЧЕСКОЙ РЕСПУБЛИКИ ГРУЗИИ

Члена Следственной Комиссии по изучению
Абхазских событий, Члена Тифлисского
10 января 1919 г. Окружного Суда И. КОБИАШВИЛИ

Д О К Л А Д

7 сентября 1918 года Правительство Демократической Республики Грузии направило в Сухумский Округ Комиссию в составе Генерал-Майора Д. Топурия,

Члена Тифлисского Окружного Суда И. Кобиашвили и Присяжного заседателя Г. Анджапаридзе, с целью, совместно с тремя представителями Абхазского Народного Совета, изучить на месте факты, упомянутые в ходе беседы по прямому проводу, состоявшейся 2 сентября 1918 года, с Министром по делам Абхазии. Также означенной Комиссии было поручено подсчитать материальный ущерб, принесенный возможно неправомерными действиями наших войск. Члены Комиссии - Генерал Д. Топурия и И. Кобиашвили выехали из Тифлиса, а касательно Присяжного заседателя Г. Анджапаридзе, то он должен был присоединиться к ним уже в г. Сухуме. Но Анджапаридзе телеграммой, высланной из Сочи, сообщил Комиссии, что в силу возникших неотложных политических вопросов он в ее работе принять участие не сможет. Согласно донесения председателя Д. Топурия в Тифлисе было принято решение - на его место назначить Члена Сухумского Окружного Суда Вл. Эмухвари.

Со стороны Абхазского Народного Совета в состав Комиссии вошли: Председатель Совета В. Шервашидзе (который и информировал по прямому проводу о действиях наших войск) и два члена того же Совета - Д. Гулия и Д. Маргания. Еще в г. Поти состоялась встреча Топурия и Кобиашвили со Следователем по Военным делам Монаселидзе, который по распоряжению Военного Министра Республики также был командирован в Сухум для расследования тех же событий. У Монаселидзе на руках оказалась копия текста разговора с Шервашидзе, но в отличии от Комиссии, определение материального ущерба ему в обязанности не вдавалось. Кроме того, ни Комиссия, ни Следователь не располагали никакими указаниями по поводу их совместных действий. Было ясно, что раз Следователю Монаселидзе поручалось расследование неправомерных действий наших войск, то в этом направлении Комиссия уже могла не вести работу. Хотя, выполнение задания Правительства относительно учета материального ущерба напрямую было связано с вопросами неправомерных действий войск. Исходя из этого, Комиссия воспользовалась материалами следствия Монаселидзе, а со своей стороны решила заняться изучением общественно-политической стороны антиправительственного движения и происшедшего бунта.

На руках у Следователя по чрезвычайным делам Сухумского Суда оказалось «Дело 1918 года за №11» - О предании Суду Сухумского Округа некоторых лиц на основе ст. 108 Угол. Ул., л. 19», из которого стало ясно, что на территории Кодорского района Абхазии против наших войск выступили турецкие войска (десант), совместно с определенной частью местных жителей. В итоге силы противника увеличились и Сухумскому Штабу пришлось прибегнуть к помощи греческих и казахских отрядов (последние были изгнаны большевиками и оказались в Сухуме совершенно случайно, чем и воспользовался генерал Мазниашвили). Хотя враг и был поражен, но и наша армия не обошлась без жертв. Безусловно, что при подавлении подобного восстания вместе с противником терпит определенный ущерб и мирное население. Меньшинство Комиссии (в том числе и Топурия,

и Кобиашвили) высказало мнение, что все те лица, которые были освобождены Судом /Дело №11 1918 г./ имеют право на возмещение ущерба. Но большинство же потребовало, чтобы ущерб, причиненный и самим осужденным, был оценен как действие незаконное и что им также должен быть возмещен ущерб. В связи с этим Комиссия постановила: привлечь к работе по оценке ущерба специалистов и обследовать с их помощью каждое сгоревшее здание, закрепив это в протоколе /Дело, лл. 35-37 и 42-44/. Привлеченные к работе Комиссии оценочники, как видно из протокола, произвели оценку сгоревших построек, опираясь на цены, существующие до мировой войны, а нынешнюю оценочную стоимость и современные экономические условия полностью проигнорировали, чем и вынудили Комиссию самой заняться установлением их цены.

В отношении неправомочных действий нашей армии военным следователем было вынесено оправдательное заключение, которое и было отослано в октябре 1918 года Военному обвинителю с целью прекращения дела. Что же касается участия некоторых абхазцев (быть может, и многих), то следователем Монаселидзе был собран обширный материал и, исходя из этого, было решено передать его Сухумскому следователю по чрезвычайным делам для дополнения им Дела №11.

Военным следователем было допрошено весьма большое число свидетелей (копии допроса приложены к делу Комиссии) с целью выявления сторонников Турции и участников восстания. Для опознания этих лиц Командующий нашей армией отобрал среди местного населения 12 присяжных заседателей (лл. 21-22), которые должны были указать на преступников. На одном из таких заседаний, при участии присяжных, председательствовал сам Председатель Абхазского Народного Совета В. Шервашидзе, в присутствии которого было выявлено семеро виновных лиц: Таташ Маршания и др. В домах этих последних производились обыски с целью обнаружения оружия. Войскам был отдан приказ отбирать оружие и у мирного населения, а в случаях сопротивления и применения силы со стороны хозяев - дома их сжигать (показания Шенгелия и др., л. 16 и т.д.).

Обследуя выжженные постройки, Комиссия удостоверилась, что таковые дома встречаются в Кодорском районе в разных пунктах, на расстоянии двух верст, а количество таких зданий увеличивается в селе Джгерды. Именно там находилось гнездо бунтовщиков, Таташа Маршания и примкнувших к их Штабу. Был допрошен Комиссией и сам Товарищ Председателя Абхазского Народного Совета В. Гурджуа, который свидетельствует, что впервые войска начали поджигать здания в Моквинском Монастыре во время нападения на народных гвардейцев, а затем на Панавских вершинах - на месте убийства офицера Глонти и нескольких гвардейцев. А также свидетель старался доказать, что наши войска вели себя недостойно и если бы Штаб учел его мнение, то можно было бы с применением меньшей силы переловить бунтовщиков, «как перепелок». Но Члены

Комиссии, за исключением Топурия и Кобиашвили, как лица, хорошо знающие детали этих событий, в один голос заявили, что высказанные Гурджуа выводы не соответствуют действительности, так как восстание было весьма масштабным, исходя из этого, требовало и значительных сил, и здравомыслия.

Второй свидетель - Осман Киут, Член Совета и влиятельный крестьянин, допрошенный Комиссией, в своих показаниях утверждает, что в сел. Джгерды войсками были сожжены дома бунтовщиков и приверженцев турок. А 12 присяжных и др. лица, допрошенные Военным следователем, свидетельствуют также, что солдаты нашей армии перед поджогом домов передавали в распоряжение хозяев их личное имущество и только после этого поджигали здания, проявляя, насколько это было возможно в подобных условиях, определенную снисходительность к населению. К сожалению, в подобных случаях того же нельзя сказать о греческих и казахских отрядах, которые, зачастую перед поджогом сами же занимались грабежом населения. Этим же Следователем были допрошены монахини Моквинского Монастыря, которые описывали в своих показаниях самоотверженность народных гвардейцев, которые геройски сдерживали натиск турок и некоторых абхазцев.

Что же касается движимого имущества населения, разграбленного греками и казахами, Комиссия постановила, что в связи со сложностью установления уровня подобного ущерба, пострадавшие должны обратиться в административном порядке с гражданским иском в Суд (л. 38).

Как видно из разговора Председателя Абхазского Народного Совета В. Шервашидзе с Министром по делам Абхазии: 1. Во время борьбы с врагами народной гвардии регулярная армия в глубоком тылу развлекалась набегами на мирное население, бессмысленными поджогами домов и арестами невинных граждан; 2. Этими последними забита Сухумская тюрьма, где они содержатся в невыносимых антигигиенических условиях, и 3. Штаб распространяет на территории Абхазии слухи, что все это содеяно согласно распоряжениям Абхазского Народного Совета и тем самым подрывает доверие народа к последнему.

Изучая вышеприведенные факты, 19 сентября Комиссия постановила:

а) Опросить обо всем этом самого В. Шервашидзе и б) испросить у Абхазского Народного Совета все материалы, касающиеся неправомерных действий армии. Новых показаний В. Шервашидзе не дал (прежние приведены в деле на лл. 19, 20-21), обосновывая это существованием записи его разговора, и Комиссия вместо него допросила Товарища Председателя Гурджуа (лл. 23-31) и Киута (л. 27). Что же касается Абхазского Совета, то наше письменное обращение к нему было оставлено безо всякого ответа (л. 26).

Далее, я вновь возвращаюсь к «сведениям», о которых говорится в перечисленных трех пунктах:

1. Военным расследованием и выводами Комиссии, изучающей положение на месте (как изложено выше) было установлено, что село Джгерды, в котором

было сожжено наибольшее количество домов, представляло собой поле боя и гнездо бунтарей, а вовсе не тыл; всеми операциями руководил Начальник Штаба Полковник Тухарели (копия вложена в дело военного следователя) по заранее разработанному плану действий, согласно которому наши войска вели трехстороннее наступление. Гвардейцам была поставлена задача удержать Моквинский Монастырь, что они и сделали, но ночью враг внезапно напал на эту территорию и чуть было полностью не истребил их. В показаниях монахинь, которые были спасены только лишь благодаря самоотверженности гвардейцев, описано крайне недостойное поведение Моквского Священника, у которого были обнаружены тысячами боевые патроны, за что он и был арестован. (См. мой первый доклад Сухумской Прокуратуре и Следователю). Говоря о фактах, приведенных в данном пункте, считаю необходимым доложить, что именно бой у Моквинского Монастыря стал причиной столкновения между Начальником Штаба Тухарели и Начальником Гвардии Тумаркиным. Данный конфликт они сами же упоминают на страницах Сухумской газеты «Наше Слово» (Номера этой газеты были переданы Комиссией Военному Следователю для дополнения дела). Расследование конфликта Военный Министр поручил Председателю Комиссии - Генералу Топурия, который сам конфликт не счел значимым, а вот их полемика на страницах газеты была положена в основу изучения вопроса, упомянутого в первом пункте.

2. В застенках оказались как виновные, так и лица, коим предъявлялось обвинение на основе утверждений двенадцати избранных присяжных и других документальных материалов. Копии списков задержанных лиц присовокуплены к делу Комиссии, что же касается подлинных списков, то они приобщены к делам Иванова и Монаселидзе. Но позже часть арестованных, за доказанностью их невиновности, была освобождена. Тюрьма была обследована Следователем Монаселидзе и Кобиашвили - никакой антисанитарии, которая отличала бы ее от всех других Кавказских тюрем, обнаружено не было. Наоборот, обстановка оказалась более благоприятной, чем в Душетской и целом ряде других тюрем.

3. Вышеупомянутое дело (Дело №11) Сухумского Следователя по чрезвычайным делам было возбуждено на основе информации самого Председателя Совета В. Шервашидзе. Копия данной информации также, как и письменное обращение того же Шервашидзе к Генералу Мазниеву, в котором он призывает его принять меры против бунтовщиков, также приобщены к материалам Комиссии. Исходя из того, что факты, приведенные в первом пункте, не подтвердились, то и третий пункт будет изъят из дела.

В заключение к вышеизложенному докладываю: жестокость армии по отношению к участникам бунта была вызвана стратегическими соображениями - Положение о правилах ведения военных действий дает право командующему армией применять соответствующую обстановке силу. Рассматривая вопрос о некоторых невинно пострадавших лицах, то следовало ожидать, что при подавлении подобного бунта материальный ущерб был бы неизбежен. И по полити-

ческим, и по государственным соображениям потери должны быть непременно возмещены. Любое иное формальное мнение, подобное списанию вопроса на форс-мажор, в правовом и демократическом государстве не может иметь место. Основополагающим моментом в вопросе выявления невиновной части населения должен стать Судебный приговор, вынесенный по делам Сухумского Чрезвычайного и Военного следователей (№11). Что же касается стоимости сожженных зданий, то их прежнюю стоимость Комиссия уже определила, а основополагаясь на протоколе Комиссии, установить их окончательную цену не представляет никакого труда.

Член Тифлисского Окружного Суда /*подпись*/ Иосиф Кобиашвили

Ф. 1938, оп. 1, д. 190, л. 46 Перевод с грузинского

СУХУМ Срочно
ИСИДОРУ РАМИШВИЛИ

На заседании от 12 апреля Правительство постановило: возместить материальный ущерб Мураду МАРШАНИЯ, в размере 100000 рублей, АНЧАБАДЗЕ Французу, в размере 40000 руб. и АНЧАБАДЗЕ Татархану, в размере 70000 руб. Что же касается ходатайств других лиц по поводу возмещения им убытков, то данный вопрос снят с повестки дня.
№2806.

Директор /*подпись*/

Роспуск Абхазского Народного Совета (октябрь, 1918 г.)

Ф. 1861, оп. 2, д. 37, лл. 71-71а

[Октябрь 1918 г.]

ПРАВИТЕЛЬСТВЕННОЕ СООБЩЕНИЕ

Правительство уже давно имело сведения, что часть членов Абхазского Народного Совета, главным образом из помещиков, став на путь измены интересам Абхазского Народного Совета и всего населения Сухумского Округа, всегда старалась добиться, в интересах помещиков, чужестранного вмешательства - [*далее текс* «ранее Турции, а затем армии Алексеева» *вставлен чернилами - сост.*] ранее Турции, а затем армии Алексеева, - в дела абхазского народа и целого государства. Но в последнее время смелость этой группы дошла до того, что во главе с окружным Комиссаром Маргания и Министром по делам Абхазии полковником Чхотуа, замыслила произвести политический переворот, мобилизовала местную вооруженную силу, абхазскую конную сотню и милицию, окружила Абхазский Народный Совет и ввела вооруженных людей внутрь помещения, поставив снаружи пулеметы. При таких создавшихся условиях Абхазский Народный Совет, находясь все время, благодаря

находящимся в среде его изменникам, под угрозой насилия, был лишен возможности работать на благо народа. Ввиду этого, и принимая во внимание, что вообще члены Абхазского Народного Совета не были избраны в порядке, обеспечивающем подлинное выражение истинных интересов народных масс Сухумского Округа, Правительство Грузинской Республики в заседании 10-го сего октября постановило:

1/ Абхазский Народный Совет в нынешнем составе объявить распущенным, назначив новые выборы его на основе всеобщего избирательного права;

2/ Для производства выборов учредить Центральную избирательную комиссию из Варлама Шервашидзе, Исидора Рамишвили, Василия Гурджуа, доктора Пашалиди и Георгия Шаншиева, предоставив этой комиссии право [*далее слова* «избрания председателя» *вставлены чернилами - сост.*] избрания председателя и кооптации лиц, приглашение коих она найдет полезным;

3/ Временно, впредь до избрания нового Абхазского Народного Совета, назначить Комиссаром Сухумского Округа Вениамина Чхиквишвили, которому подчинить все власти в Сухумском округе; до прибытия же его на место высшую военную и гражданскую власть в округе возложить на начальника Штаба Сухумского отряда Тухарели;

4/ Ввиду роспуска Абхазского Народного Совета, полномочия Министра по делам Абхазии полковника Чхотуа признать оконченными, возложив временно представительство по делам Абхазии на Министра внутренних дел;

5/ Охрану имущества и дел Абхазского Народного Совета, для передачи их новому Народному Совету, поручить упомянутой Центральной избирательной комиссии.

Ф. 1861, оп. 2, д. 37, лл. 70-70а

Разговор Управляющего делами Правительства ДЖАПАРИДЗЕ с начальником Штаба Сухумского отряда ТУХАРЕЛИ и Председателем Абхазского Народного Совета ШЕРВАШИДЗЕ
10-го октября в 12½ ч. ночи.

Управл. делами ДЖАПАРИДЗЕ: У аппарата стою Управляющий делами Правительства Джапаридзе и передаю только что состоявшееся постановление Правительства: .... ./передано постановление Правительства от 10 окт. 1918 г./.

Начальник Штаба ТУХАРЕЛИ: Мною приняты все меры к окончательной ликвидации этой авантюры в целях скорейшего водворения порядка в крае. Считаем необходимым всех главарей и соучастников, арестованных мною, направлять в Тифлис в Ваше распоряжение. Это необходимо также для прекращения агитации, которую ведут товарищи арестованных; среди народа утверждается взгляд, что арестованные являются мучениками за правое дело. Затем, считаю необходимым теперь же получить распоряжение о разоружении абхазской конной сотни, которая находится в Гудаутах и которая принимала участие, совместно с

милиционерами, в окружении здания Абхазского Народного Совета. Вообще, считаю необходимым подтвердить, что ввиду сильного озлобления против Правительственных частей и меня, необходимо изолировать из Сухума всех арестованных, как главарей, так и соучастников.
Управл. делами ДЖАПАРИДЗЕ: Повторяю, Правительство предоставило Вам высшую военную и гражданскую власть, в силу которой Вы можете принять все меры, какие признаете целесообразными.
ТУХАРЕЛИ: Слушаюсь, я вполне удовлетворен Вами и сумею справиться с возложенной на меня задачей. С Вами желает говорить Председатель Абхазского Народного Совета.
Председатель Абхазского Нар. Совета ШЕРВАШИДЗЕ: В тексте постановления Правительства имеется указание на то, что Правительство постановило о роспуске Совета, согласно представлению Президиума. Мы полагаем, что эта ссылка, являющаяся, может быть, просто редакционной ошибкой, будет некоторой политической бестактностью при создавшихся обстоятельствах, и потому, просим Правительство эту ссылку на представление Президиума совершенно изъять, а постановление Правительства опубликовать как таковое, без ссылки на Президиум уже несуществующего Совета, которому Совет в момент своего существования, хотя под давлением вооруженной силы, формально выразил недоверие. Жду разъяснений относительно Центральной избирательной Комиссии: в настоящий момент по тактическим соображениям было бы желательно не назначать ни председателем, ни членом комиссии кого-либо из состава Президиума Совета; лучше всего поручить все дело Исидору Рамишвили, предоставив ему право кооптации. Жду ответа.
Управляющий делами ДЖАПАРИДЗЕ: Сейчас поздно, заседание Правительства кончилось, все разошлись, завтра поговорю с Председателем Правительства и сообщу ответ.
ШЕРВАШИДЗЕ: До свидания.

Ф. 1861, оп. 2, д. 37, лл. 64-69а. Рукопись

[Данный документ является частью текста телеграммы; хранится в деле Управления делами Правительства Демократической Республики Грузии «Переписка с Правительством по делам Абхазского Народного Совета», июль-август 1918 г. На тексте документа отсутствует указание на автора данной телеграммы - *сост.*]

Министр по делам Абхазии, полковник Чхотуа, был вызван в Сухум для дачи объяснения Совету по поводу сепаратных выступлений перед Германской военной миссией и Абхазским Народным Советом. Окружной Комиссар Маргания, окружив себя милицией, в состав которой были подобраны преступники, преследуемые законом, стал чинить по округу ряд насилий, которые в конце концов привели к вооруженному столкновению на днях с крестьянами, окончившимся

крахом для милиции. И тот, и Маргания, и Чхотуа с группой бывших членов, прежде державшихся турецкой ориентации, а в настоящее время переменившие ориентацию - турецкую на Алексеева.

Димитрий Маршания, Туманов и другие вошли в соглашение, в силу коего Министром по делам Абхазии полковником Чхотуа был вызван взвод Абхазской сотни из Гудаут, помимо ведома Штаба отряда и Президиума Совета. Окружной Комиссар, мобилизовав весь окружной резерв милиции, и полковник Чхотуа со взводом и пулеметами, оцепив Совет, ввели внутрь вооруженных людей, и группа заговорщиков пыталась угрозой вооруженного воздействия, насилием сместить Президиум, а на большинство воздействовать страхом. Одни – с целью работать именем Совета для Алексеевщины, полковник Чхотуа - с целью упрочить свое положение Министра, а Маргания - упрочить свое положение Окружного Комиссара.

В этот момент группа членов, возмущенная насилием, попыталась в знак протеста покинуть зал заседания. Но выход им был прегражден отрядом милиции, который объявил им, что по распоряжению Комиссара они не могут никого выпускать из здания. «Президиум постановил и ушел в отставку». В этот момент подошел отряд правительственных войск, который был выслан Начальником Штаба для защиты неприкосновенности членов Совета и противодействия насилию со стороны милиции и сотни над членами Совета. При приближении отряда милиция и сотня рассеялись и правительственным войскам удалось восстановить порядок.

Ввиду ненормального положения и невозможности создавшихся условий для работы в Совете, когда политические вопросы решаются и могут получить разрешение в стенах Совета при давлении вооруженной силы со стороны Окружного Комиссара или Министра по делам Абхазии полковника Чхотуа и ввиду того, что в конце концов подлинное народное представительство, которое должно и имело явить волю народа предстояло организовать в самом срочном порядке, то ни одна, ни другая группа Совета не имела право говорить от имени народа. И нами было признано наилучшим выходом из этого положения – распустить Абхазский Народный Совет временно, впредь до созыва подлинного Народного представительства, созванного на началах всеобщего избирательного права. Положение о выборах, которое должно было бы быть выработано и утверждено Абхазским Народным Советом в момент его существования и вопрос, об утверждении которого ставился неоднократно в Совете, но благодаря систематической обструкции Алексеевцев, не могло быть утвержденным в настоящий момент, ввиду отсутствия Министра, власти, которая имела бы право законодательствовать. Мы находили бы необходимым, чтобы Правительство взяло бы на себя инициативу в организации выборов Съезда полномочных Абхазии, и временно, впредь до созыва этого Съезда, объявило бы Абхазский Народный Совет, по вышеизложенным причинам, распущенным и что Правительственная власть берет на себя охрану имущества и

дел Совета, каковые Правительство вручит Съезду полномочных представителей Абхазии, который будет вправе распорядиться этим имуществом и делами, и даже политическою судьбой края.

Второе, государственная власть в настоящий момент, являющийся весьма опасным, не должна останавливаться и не имеет права на полу-права. Вся инициативная группа Алексеевцев должна быть решительно и надежно изолирована, потому что оставление их на свободе или после кратковременного ареста их освобождение на волю легко может создать для них благоприятные условия для иной авантюры, в конце концов вынудит Правительство усмирять новых повстанцев, что уже будет сопряжено с большими жертвами, чем решительные меры сейчас - и для мирного населения, и для государства. Сейчас же необходимо будет сообщить Начальнику Штаба – может ли Полковник Чхотуа после всего совершившегося быть членом Правительства? Изолировать его необходимо, но пока он Министр – власть его сильная.

Просим Вашего уведомления Штабу, что он больше не является членом Правительства и подлежит немедленному задержанию. В отношении остальных - Штаб пока проявляет энергию, Окружной Комиссар Маргания арестован. Милиция и сотня обезоружены. Необходимо немедленное назначение Правительственной власти, Окружного Комиссара, вполне солидного, который энергично должен взяться за водворение государственного порядка в области административного Правления. По отношению к Димитрию Маршания Штаб проявил некоторое колебание, каковое может иметь очень печальные последствия. Маршания был задержан Штабом и по ходатайству частных лиц через час был освобожден.

Прошу Вашего срочного распоряжения о немедленном задержании Маршания и препровождении в Тифлис, в Ваше распоряжение. Димитрия Маршания, Астамура Инал-ипа, полковника же Чхотуа по тактическим соображениям следовало бы подвергнуть на месте аресту на один месяц, а потом вытребовать в Тифлис. Просили бы также распоряжения Штабу о принятии решительных мер предотвращения могущей быть вновь распространенной алексеевской авантюры. Мы полагаем, что в случае Вашего согласия, дать полномочия полковнику Тухарели. Он смог бы более решительно и быстро исполнить возложенное на него Вами ответственное поручение.

Я жду у аппарата: Арзакана Эмухвари, Варлама Шервашидзе, Якима Гегелашвили, д-ра Пашалиди и Платона Геловани.

[Арестовать: Семена Ашхацава, Туманова, Н. Маршания, Д. Маршания. Предложение неразборчиво в тексте - *сост*.]

Ф. 1861, оп. 2, д. 37, лл. 53-53а

В СОВЕТ МИНИСТРОВ ГРУЗИНСКОЙ ДЕМОКРАТИЧЕСКОЙ РЕСПУБЛИКИ

Уполномоченного Представителя Абхазского
Народного Совета при Правительстве
Грузинской Демократической Республики
Рафаила Николаевича ЧХОТУА

ЗАЯВЛЕНИЕ

По возвращении моем, 13-го октября из Сухума, где я пробыл всего 2½ дня, я из газет узнал о произведенном мною 9-го октября, путем вооруженной силы, перевороте в Абхазском Народном Совете. В особенности поразило меня это странное известие потому, что газетные сведения носили характер Правительственного сообщения. Однако мне казалось, что достаточно будет несколько слов, чтобы рассеять это недоразумение, невероятное по содержанию. 14-го октября я позвонил по телефону г. Министру Внутренних Дел, и мы условились свидеться 15-го числа. Однако, 15-го г. Министр по нездоровью не мог меня принять, а на следующий день утром в моей квартире был произведен обыск чинами Особого отряда по борьбе с контрреволюцией и спекуляцией, а меня предполагалось арестовать. И только случайное мое отсутствие помешало произвести арест. Ордер об обыске и аресте был подписан г. Товарищем Министра Внутренних Дел. Вряд ли необходимо много доказывать совершенную недопустимость такого положения вещей.

Во-первых, я не только категорически отрицаю какое бы то ни было свое участие в насилии над Абхазским Народным Советом, но утверждаю, что никакого насилия вообще за мое пребывание в Сухуме 7, 8, 9 октября не было; в частности же, заседание 9-го октября закончилось совершенно мирно и закономерно, в чем могли убедиться по заявлению Совета и прочтении Протокола Заседания приглашенные Полковник Церетели и подп. Тухарели.

Точно также я категорически отрицаю какое бы то ни было свое отношение к Армии ген. Алексеева. Я утверждаю, что не только ни с кем из участников в этой армии я никогда не имел никаких переговоров и не вел с ними дел, но я даже неоднократно высказывал вредное их влияние и соседство с нашей демократической страной, да и вообще не имею никакого представления, какое отношение эта армия может иметь к Абхазскому Народному Совету.

Казалось бы что, прежде чем прибегать к столь экстренным и решительным мерам, как обыск и арест, следовало бы проверить – имел ли место самый инкриминируемый факт.

Еще печальнее обстоит дело с формальной стороны. Являясь, на основании п. 2 договора между Правительством Грузинской Республики и Абхазским Народным Советом, Уполномоченным представителем последнего как член его я вхожу в состав Правительства, как член его на равных правах с остальными Ми-

нистрами. И вот считается допустимым без предъявления мне через судебную власть обвинения арестовывать меня в порядке административном, причем приказ об аресте отдает г. Товарищ Министра Внутренних Дел. Если признать такой порядок нормальным, то надо допустить, что Товарищу Министра предоставлено право по своему усмотрению арестовывать всех членов Правительства и мы не должны удивляться, если как-нибудь узнаем, что по ордеру Товарища Министра Внутренних Дел арестован сам Министр Внутренних Дел или же Председатель Совета Министров.

На основании изложенного, я заявляю протест против распоряжения о моем аресте и прошу Правительство Грузинской Демократической Республики это распоряжение, как незаконное, отменить.

Со своей стороны я заявляю, что во всех своих поступках я в любое время готов дать отчет как Судебной власти, так и Абхазскому Народному Совету, от которого я получил свои полномочия и который один только и может лишить их меня.

/*подпись*/ Полковник Чхотуа

17-го октября 1918 года.

Резолюция: 1. «К переписке по делам Абхазии»; 2. «19 окт. 1918 г. постановили подвергнуть его домашнему аресту».

Большевистское движение в Абхазии в 1917-1921 гг.

Ф. 1836, оп. 1, д. 19, лл. 66-67

22/II-1918 г.

Из С у х у м а

В Национальный Совет Грузии
На срочное распоряжение

Грузинскому Национальному Совету
Копия: Чхенкели, Жордания и
Военно-Морскому Комиссару Гобечия

16/II вечером поручик Емухвари убил матроса контрминоносца «Дакия», команда которого более месяца плавая по Черному морю и торгуя разграбленным имуществом Трапезунда, военным снаряжением и другим интендантским имуществом, наводит страх и ужас на все Черноморские города. Например, ими разрушена Ялта, бомбардирован Трапезунд и т.д. Эта же команда при прошлых рейдах два раза нападала и грабила Сухум, дачу Рукавишникова. 16/II вечером был убит кем-то один матрос из той же команды и забраны в плен четыре, с целью предупредить бомбардировку города из другого истребителя, тоже торгующего по портам Черного моря. В первой половине февраля большевизм, усилившийся на почве продовольственных затруднений, с помощью

погромщиков и солдат караульной роты, поставленной с разрешения высшей военной власти Закавказья местным солдатским советом и начальником гарнизона, сплошь из разных дезертиров и уголовных элементов, имел поползновение захватить власть в свои руки. На этот раз большевики, вмешавшись в конфликт между городом и матросами, решили воспользоваться последним в своих целях, и команда предъявила требование вернуть пленных, арестовать и покарать убийцу.

Пленные были разысканы мною и возвращены. Относительно убийцы, Емухвари, разослал телеграммы 17-го утром; под угрозой бомбардировки города истребителями образован военно-революционный комитет с целью охраны порядка и розыска убийц, ибо матросы никакой другой власти не доверяли. В комитет вошли 10 большевиков. Абхазцы взбудоражены слухами и собираются вооруженные двинуться к Сухуму. Я, Басария и Сванидзе выехали туда и удалось уговорить абхазцев, хотя к тому времени стал известен факт ареста Емухвари и сопровождавшего его брата, всадника Бадия, мингрельцами из Дранд. Вернувшись ночью в Сухум [узнал], что Емухвари судил не Комитет, а выдан на самосуд матросами другого миноносца, которые удушили его паром. Та же участь постигла ни в чем неповинного крестьянского сына Бадия. Естественное негодование против Комитета вынудило Абхазский Национальный Совет выехать из города и занять боевое положение. Подготовленное ночью партизанское нападение на солдат со стороны Абхазской сотни было нами предупреждено и вступили мы в переговоры с Народным Советом. Последний потребовал роспуск Комитета, подчинение солдат караульной роты русскому гарнизону, передачу батарей Абхазской сотне и публикацию фамилий лиц, выдавших на самосуд матросам арестованных. Большевики отказались подчиниться требованиям, освободили арестантов из окружной тюрьмы и между ними всех видных разбойников, посаженных нами; вооружили их, разграбили артиллерийский склад и оружие послали драндским мингрельцам с целью препятствовать кодорцам проникнуть в город на подмогу нам, и наконец, для безопасности перебрались на истребитель. 17-го числа, в обед, город отдан на растерзание хулиганам. Мы принуждены были оставить наши и армянские части красногвардейцев и несколько десятков всадников Абхазской сотни оказали сопротивление, в результате чего около десяти раненных и убитых среди противников, а с нашей стороны один. Начали бомбардировку города с моря крейсер Карл первый и истребители, а также с неба аэропланы местного авиационного отряда; выпущено было более 30 снарядов, жертвы незначительные.

Только 20/II утром большевики увидели, какое несчастье они принесли городу и округу, выпустили объявление о сложении комитетом полномочий, уехали на истребителе во главе с Эшба, Сванидзе и друг. Фактически город оставили в руках вооруженных хулиганов. Ночью на 21-е с маленькими силами и большим риском занят город нашими, авиационный отряд сдался, караульная рота

и вооруженные арестанты разбежались по Драндскому району и объявили себя большевиками; зовут на помощь мингрельцев, которые сочувственно относятся к ним и объединяются с ними под лозунгом борьбы с абхазцами и меньшевиками. Положение отчаянное, неизбежно большое кровопролитие. Нас не только не слушаются, но настроены очень даже враждебно. Мингрельцы из Дранды, с другой стороны абхазцы, очень лояльно настроенные по отношению не только мингрельцев, но и ко всем другим народам, доведены до отчаяния и могут решиться просить у Турции десант, если с вашей стороны не будет помощи для восстановления порядка. По-моему, необходимо срочно принять меры, предупреждающие вмешательство русского флота и прислать срочно депутацию от Грузинского Совета, пополненную представителями из Сенаки.

Отвечайте срочно. ЧХИКВИШВИЛИ.

[Подстрочное примечание: «Комиссаром Чхенкели Командующему Черноморским Флотом послана соответствующая телеграмма. */подпись/*»*].*

В е р н о: */подпись/*

Ф. 1831, оп. 2, д. 411[1], л. 3. Рукопись

Тифлис. Закавказский Комиссариат
Министру Внутр. Дел А.И. Чхенкели

Ввиду провокационно-лживого освещения событий, происшедших в Сухуме 15-19 февраля, Военно-Рев. Комитет Советов Р. и С. Деп. позволяет себе послать Вам «правду о событиях в Сухуме 15-19 фев.».

Военно-Рев. Ком., в полном сознании своей ответственности, настоятельно просит Вас руководствоваться в своих распоряжениях и сношениях по данному вопросу, основываясь исключительно на фактическом материале, данный в прилагаемой «правде». Иначе, если Вы будете пользоваться информацией г.г. Захаровых и К[0], которые безусловно сыграют во всей этой истории провокаторскую роль, за что они должны понести заслуженное наказание, Вы попадете в ложное положение, которое может внести еще больше путаницы в столь запутанное и без того дело.

Председатель Военно-Революционного Комитета
Советов Р. и С. Деп. г. Сухума */подпись/* Е. Эшба
26/II-1918 г.



Члены Сухумского Совета рабочих, крестьянских и солдатских депутатов. 1917 г.

Ф. 1836, оп. 1, д. 12, лл. 140-141а

Г. Председателю Закавказского Правительства
Представителя грузинского населения Сухума
Николая Карамановича Тавдгиридзе

ДОКЛАДНАЯ ЗАПИСКА

Считаю своим гражданским долгом разъяснить Закавказскому Правительству особенности условий, создающих в последнее время в Абхазии анархию. В Сухумском округе, в бывшем Абхазском княжестве, в настоящее время, как известно, коренных, говорящих на абхазском языке жителей, из 180 тыс. населения не более 50 тысяч, самурзаканцев - оменгрелившихся абхазцев-дворян и с давних пор получивших оседлость крестьян-мингрельцев до 60 тысяч; остальные 70 тыс. состоят из грузин /мингрельцев, гурийцев, имеретин - картвельского племени/, до 20 тысяч греков, до 22 тыс. армян, до 16 тысяч русских, эстонцев и друг. до 12 тыс.

Пришлый элемент в Сухумском округе распространялся в силу естественных экономических причин при содействии дворян, так как последние, желая поднять доходность своих имений, привлекали отовсюду трудоспособный элемент. Пока существовала власть, регулировавшая взаимоотношения пришлого и коренного населения, шероховатости и неудобства сглаживались, но по наступлении свобод и распространении лозунга самоопределения народов, известная часть, узко смотрящих на будущие перспективы Закавказья, мало сведущих абхазцев-учителей, священников, шовинистически стали настраивать крестьян-абхазцев: они внушали им мысль, что самоопределение предоставляет им возможность изгнать весь пришлый элемент и все земельное и имущественное достояние, находящееся на территории Абхазии, оставить в собственность крестьян-абхазцев, но в этом деле им мешают дворяне. Поэтому они вооружили крестьян против дворян, выставив идею образования исключительно крестьянской власти.

Нужно обратить внимание на то, что почти нет в Сухумском округе крестьянина-абхазца, который не имел бы 10-30 десятин земли. Дворяне, за исключением 2-3-х, в среднем имеют тоже не более 50-ти десятин, так что, как объект попечения государства, абхазцы, как крестьяне, так и дворяне, находятся в одинаковом положении. Но в смысле поддержки общегосударственного строя, образовавшегося молодого Закавказского Правительства, дворяне-абхазцы представляют более благоприятный элемент: дворяне, в силу своей культурности и правильно сознаваемому положению, держатся, по преимуществу, грузинской и следовательно, Закавказской ориентации, а агрессивно настроенная часть крестьян, вследствие развития в них алчного инстинкта - чувства захвата чужого добра и предчувствия, что в Закавказье не встретят поддержки своим эгоистическим побуждениям, почти все, за исключением скромных тружеников, к сожалению, не имеющих при современных условиях должного влияния, держатся большевистской тактики, дающей им возможность скорее и полнее осуществить свои захватные планы.

Типичным выразителем этой части крестьянства является бывший Гудаутский Комиссар Лакоба, который создал всю анархию в Абхазии. Часть арендаторов-мингрельцев и армян, инстинктивно чувствуя опасность потери насиженных мест, слепо попали в расставленные сети своего ярого врага - Лакобы, который натравил их на дворян, обещав раздать им арендованные участки. Какой же политики необходимо держаться Закавказскому Правительству? Конечно той, которая более обеспечивает интересы всех населяющих Абхазию национальностей. Поддержкой искусственно подтасованной крестьянской власти создается в стране анархия, и интересы всех народов, населяющих Абхазию, ставятся в опасность. Отдельным честолюбцам и авантюристам дается возможность при такой комбинации проводить свою шовинистическую политику.

Закавказское Правительство в интересах пользы всех национальностей, в том числе и абхазцев, должно восстановить порядок и постараться избавить все слои населения от насильственного навязывания какой бы то ни было власти, будь она крестьянская, дворянская или иная. Впоследствии власть должна со-организовываться на основании свободного, всеобщего, равного голосования, а до того власть должна находиться в руках уполномоченных от Закавказского Правительства лиц. Если такая мера не будет проведена в Абхазии немедленно, мы потерпим здесь такую же неудачу, как в Аджарии.

В Абхазии из 40-50 тыс. коренного абхазского населения - 10-12 тыс. дворян. [Подстрочное примечание: *«Особых привилегий абхазские дворяне не имели даже при прежнем правительстве: сословные права за дворянами Абхазии не были признаны».*] Игнорируя интересы более расположенных к нам и благоприятных для распространения желаемых государственных порядков элементов, мы толкаем их в объятия наших политических врагов и это создает нам положение, подобное Батумскому.

Теперь рассмотрим, какую политику от имени Закавказского Правительства проводит член Сейма Джугели, публично заявляющий, что он большевик и послан в Абхазию Тифлисским Исполнительным Комитетом Совета Солдатских и Рабочих Депутатов. В представленной мною Закавказскому Правительству еще 28 марта сего года докладной записке, к которой приложены ходатайства от Абхазского Народного Совета и Городского Самоуправления относительно посылки войска, я указывал на необходимость восстановления законно со-организованных абхазских властей, устраненных насильно бандою грабителей, именовавших себя большевиками. По высадке правительственного войска в Очамчиры, руководитель отряда В. Джугели стал считаться только с Советом Крестьянских Депутатов, скомплектованным за неделю до прибытия войска по плану большевиков компании Лакоба. Он проявил резкость и демонстративную бестактность к дворянам-абхазцам, которые искренне и восторженно встречали присланные Закавказским Правительством войска и предлагали свои услуги. Дворяне-абхазцы, не желая стать безучастными в деле восстановления порядка в своей стране, предложили более 500 кавалеристов, вооруженных для разве-

док и авангарда, но Джугели, в ответ на это, приказом Штаба своего запретил дворянам направляться дальше 24-ой версты по направлению к Сухуму. Всех желавших установить возможно конкретный способ отношения к дворянам подвергали тому же остракизму. Чтобы не быть голословным, прилагаю документы, удостоверяющие правильность приводимых фактов. Особенно досадно то, что единственный священник-абхазец из Гудауты, до сих пор еще державшийся грузинской ориентации - Туманов, искренне работавший на пользу восстановления нормальных абхазско-грузинских отношений, получил, также как и я, оскорбительные письма, помимо испытанных им более, чем неучтивых приемов.

Оскорбленные дворяне сняли сторожевую охрану выше расположения наших войск у Николаевского парома, где предполагалась высадка в тыл неприятельского отряда со стороны Цебельды. Пришлось перебросить туда часть отряда и ждать дальнейших подкреплений, что продлило кампанию более недели. Обиженные дворяне, убедившись, что от руководителя отряда, пользующегося званием члена Сейма, причастного к делу установления общей политики Закавказья, нельзя ждать справедливого, требуемого здравой государственностью, разрешения острых вопросов Абхазии, собрались совместно с оппозиционно настроенной частью крестьянства и избрали делегацию в Батум к представителям Оттоманского правительства. Нужно отметить странный факт: в вопросах, вызывающих раздор и экономическую пертурбацию, абхазцы-крестьяне, большевики, действуют совместно с грузинами-социалистами, а в вопросах, требующих сепаратных выступлений, грозящих разрывом с Грузией, те же крестьяне-абхазцы идут солидарно с дворянами. Чтобы избегнуть больших недоразумений и повторения подобных аджарским экспериментов, по моему глубокому убеждению необходимо:

1/ восстановить порядок в Сухумском округе и держать власть под контролем представителя Закавказского Правительства до созыва Учредительного Собрания из всех слоев населения на основании всеобщего и равного голосования;

2/ выработать проект внутреннего Самоуправления Абхазии, вплоть до автономии, с предоставлением всех тех прав свободной распорядительности во внутренних делах, какие только возможны и желательны при существующих отношениях экономических и интеллектуальных сил;

3/ установить, путем образования смешанной комиссии из абхазцев и грузин, с допущением в комиссию специалиста-государствоведа, взаимоотношения абхазского и грузинского народов;

4/ определить права и обязанности абхазского самостоятельного управления по отношению к Закавказскому Правительству.

/*подпись*/ Николай Караманович Тавдгиридзе

Гор. Сухум
20 мая 1918 г.
Резолюция на груз. яз.: «Правительству Грузинской Республики».

Ф. 1861, оп. 2, д. 37, лл. 1-2а. Рукопись

В Тифлис, Дворец
Премьер-Министру
Из Сухума Т Е Л Е Г Р А М М А

Выписка из Протокола заседания Абхазского Национального Совета от 24 июня 1918 года, параграф второй – Текущий момент.

Абхазский Национальный Совет, обсудив политический момент и учитывая, во-первых, то, что большевистская анархия, которая раздирает Абхазию уже в течении трех месяцев, питается, главным образом, Сочинским и Туапсинским округами и, во-вторых, учитывая также и то обстоятельство, что большевистское настроение создалось и поддерживается на почве продовольственных затруднений, возникших с момента занятия порта Туапсе большевиками, прекратившим сообщение с Северным Кавказом и задерживающим продовольственные грузы, идущие с Сев. Кавказа для Черноморского побережья Абхазии и Грузии, постановил: «Для водворения прочного порядка в Абхазии и разрешения продовольственного кризиса - как в Абхазии, так и в Грузии, признать необходимым занятие Сочинского и Туапсинского округов с портом Туапсе. О настоящем постановлении довести до сведения Правительства Грузинской демократической республики и Командующего отрядом, Генерал-майора Мазниева.

Подлинный подписан Председателем Абхазского Нар. Сов. В.А. Шервашидзе
С подлинным верно: Секр. Абх. Н. Совета Прапорщик Гюль-Азизов
№356 25/VI. 18 ч.

Ф. 1938, оп. 1, д. 189, лл. 29-41

ДЕЛО
«О большевистском выступлении в Сухумском Округе»
Предварительное следствие производится Судебным Следователем
по важнейшим делам И в а н о в ы м
с 30 мая 1918 года

I. СУХУМСКОЕ ВЫСТУПЛЕНИЕ БОЛЬШЕВИКОВ

В ночь на 26 марта 1918 года гор. Сухум подвергся нападению с вооруженными винтовками, пулеметами и пушками большевистских банд, организованных бывшим Гудаутским Комиссаром Нестором ЛАКОБА и Ефремом ЭШБА. Наступление на Сухум было поведено одновременно со стороны Гудаут и со стороны Дранд. Во время происходившей перестрелки для предотвращения кровопролития в переговоры с наступавшими в подавляющих силах большевиками вступили бывш. Сухумский Городской Голова В.Г. Чхиквишвили и Сухумские общественные деятели Варлам Александрович Шервашидзе и Григорий Матвеевич Зухбая. В результате этих переговоров командовавшие большевиками приказы-

вали своим прекратить огонь. Тем не менее пальба по городу продолжалась всю ночь, а 26 марта большевики вступили в город и захватили власть в свои руки, поставив во главе правления Военно-Революционный Комитет в составе: Председателя Ефрема Эшба, Товарищей Председателя - Нестора Лакоба и Геворка Атарбекова и Членов - Феофила Дамения, Гавриила Радовича, Акопа Зейтуняна, Василия Гогия, Карамана Апба, Карамана Баркалая, В. Еремяна, Парны Гегелия, Андрея Долидзе, Севериана Кухалейшвили, Ермолая Дамения, Геворка Топчиана, Константина Инал-Ипа, Шахгелды, Михаила Чикобава, М. Шелия, Георгия Джалагония, Ладария, Владимира Адлейба. Этим Комитетом было тотчас вынесено постановление о взятии под стражу политических противников партии - Варлама Шервашидзе, Матвея Зухбая и Вениамина Чхиквишвили, из коих первые двое были выдержаны в тюрьме девять суток, и только для Чхиквишвили, пользовавшегося огромной популярностью в городе, особенно среди мингрельцев, заключение в тюрьме было заменено сначала домашним арестом, а потом высылкой из Сухума.

Далее, все наиболее состоятельные граждане гор. Сухума, под угрозою арестом, конфискацией всего имущества и расстрелом, были обложены контрибуциями в разных суммах, от 300.000 до 2.000 рублей, всего 765.000 руб., причем, однако, взыскано было с разных лиц только 92.500 руб. и 800 пудов табаку взамен денег. Упорствовавших заключали в тюрьму и освобождали лишь по взносе денег. Для большей действительности взыскания некоторых арестованных потерпевших переводили из Сухумской в Гудаутскую тюрьму, распространяя среди других заключенных в тюрьме потерпевших слух, что их товарищи по заключению отправлены в Гудауты для расстрела. Особенную строгость по взысканию контрибуций проявил вновь прибывший в Сухум Член Военно-Революционного Комитета Амберкий Урушадзе.

В городе производились обыски как политических противников, так и других лиц в целях розыска оружия, боевых и интендантских материалов. Оружие и боевые припасы отбирались, а равно у некоторых лиц реквизировались без уплаты вознаграждения, бумага, кожевенный товар, белье, фотоген и пр. В Сухумское Окружное Казначейство и Отделение Государственного Банка Комитетом были посланы свои Комиссары, которые следили за производством операций, но денежные суммы и вклады этих учреждений остались в целости и никаких присвоений или взысканий в свою пользу Комитетом произведено не было. Все должностные лица организации, начиная с Председателя и кончая красногвардейцами, получали по 10 руб. суточных из сумм, находившихся в распоряжении Комитета. Был назначен Комиссар Финансов Парна ГЕГЕЛИЯ. Деятельности частных банков большевики вовсе не коснулись. Продолжали функционировать и все другие как общественные, так и государственные учреждения. С образованием Военно-Революционного Трибунала для разбора судебных дел было лишь сделано распоряжение о закрытии Мирового Отдела и даже были приняты по

описи дела от Мирового Судьи, но оставлены на хранении у него же, в Канцелярии. Служащие Мирового Отдела продолжали получать жалованье с разрешения Комиссара Финансов. Получало из Казначейства жалованье и местное духовенство во главе с архиереем. Окружной Суд беспрерывно функционировал.

17 мая 1918 г., под напором подошедших с Кодорского фронта правительственных войск и народной гвардии, после боя на реке Кодор, большевики отступили из Сухума по направлению к Гудаутам.

Следует отметить, что за время господства большевиков в Сухуме ими не было совершено ни одного расстрела, грабежа и разбоя. Лишь при обысках и реквизициях на военные нужды иногда красногвардейцами насильственно отбирались или тайно похищались отдельные домашние вещи.

Наиболее полные, исчерпывающие показания о Сухумском выступлении большевиков дали на предварительном следствии свидетели В.Г. Чхиквишвили /т. II, л. 66/ и Михаил Чантурия /т. I, л. 29/.

СПИСОК

Привлеченных обвиняемых по С у х у м с к о м у выступлению

№	Обвиняемые Фамилия, имя, отчество	Сущность обвинения и улик	Отношение к организации	Ст. Закона, по которым предъявлено обвинение	Меры пресечения
1	ЭШБА Ефрем Алексеевич	Был организатором и вдохновителем большевистского движения в Сухумском округе; состоял Председателем Сухумского Воен.-Рев. Комитета, распространявшего свою власть на весь округ. Охарактеризован свидетелем В.Г. Чхиквишвили, как идейный деятель.	Председатель Сухумского Воен.-Рев. Комитета.	924, 1629, 1633, 1545, 1540 ст. Улож. о Наказ. и 108 ст.Угол.Улож.	Не разыскан. По сообщению Чрезв. Комиссара Сухумского округа расстрелян казаками в Кубанской обл.
2	ЛАКОБА Нестор Аполлонович	Быв. Комиссар Гудаутского участка. Вместе с Ефремом Эшбой был организатором и вдохновителем большевистского движения в округе; состоял Товарищем Председателя Сухумского Военно-Рев. Комитета и в то же время Председателем Гудаутского Исполнительного Комитета Совета крест. и рабоч. депутатов. Также причисляется к идейным деятелям.	Тов. Председ. Сухумского Воен.-Рев. Комитета и Председатель Гудаутского Исполнит. Комитета Совета крест. и рабоч. депут.	То же	Содержался под стражей с 28 нояб. 1918 г. до 24 апр. 1919 г., когда освобожден под надзор милиции.

3	АТАРБЕКОВ Геворк	Юрист, Помощн. Присяжн. Повер. при Эриванском Окр. Суде, прибывший для лечения от туберкулеза в Сухум. Душа и организатор большевистского движения среди армян Сухумского округа. Также может быть отнесен к числу идейных деятелей, хотя и проявил вскоре же после вступления в должность Тов. Председателя самовластные, жандармские наклонности.	Тов. Председат. Сухум. Воен.-Рев. Комитета	Те же	Скрылся и не разыскан.
4	КУХАЛЕЙШВИЛИ Севериан Илларионович	Уроженец Кутаисской губ. Состоял Членом Сухумского Воен.-Рев. Комитета и принимал участие в наложении и взыскании контрибуций. По показанию свидетеля В.Г. Чхиквишвили, тип нравственно и политически неустойчивый, неоднократно перекочевывал от меньшевиков к большевикам и обратно.	Член Сухумского Воен.-Рев. Комитета	Те же	Скрылся и не разыскан.
5	УРУШАДЗЕ Амберкий Христофорович	Уроженец Озургетского уезда, аптекарский фельдшер, состоял Членом Воен.-Рев. Комитета. Заведывал взысканием контрибуций и отличался особою строгостью по этой части. До выступления большевиков был Председателем Совета солдатских депутатов в Сухуме, работая вместе с меньшевиками. Относится к категории идейных деятелей.	То же	Те же	Содержался под стражей с 22 нояб. 1918 г. до 24 апр. 1919 г., когда освобожден под надзор милиции.
6	ИНАЛ-ИПА Константин Платонович	Из быв. абхазских князей и крупных помещиков. Окончил курс Реального училища в Гаграх, офицер. Состоял Членом Воен.-Рев. Комитета и Начальником артиллерии большевистской армии. Также участвовал в обложении населения контрибуциями. Идейный деятель.	То же	Те же	Содержался под стражей с 29 нояб. 1918 г. до 24 апр. 1919 г., когда освобожден под надзор милиции.

7	АГИРБА Василий Александрович	Священник Мугудзырхвинского прихода Гудаутского уч. Состоял Членом Сухумского Воен.-Рев. Комитета. По показаниям свидетелей командовал отрядом большевистских войск, ходил постоянно с ног до головы вооруженный огнестрельным и холодным оружием. Нравственная характеристика этому деятелю дана свидетелями чрезвычайно для него неблагоприятная. По свидетельству Чхиквишвили - «отъявленный пройдоха». Свидетели удостоверяют, что во время Гудаутского погрома смотрел на грабеж, не принимая никаких мер к его прекращению.	То же	Те же	Содержался под стражей с 12 нояб. 1918 г. до 24 апр. 1919 г., когда освобожден под надзор милиции.
8	ГОГИЯ Василий	Состоял Членом Воен.-Рев. Комитета. Участвовал в наложении и взыскании контрибуций. Вполне идейный большевик.	То же	Те же	Скрылся и не разыскан.
9	ПЕНЯКОВ Александр	Студент, прибывший в Сухум для лечения от туберкулеза и примкнувший к большевикам. Состоял Секретарем Сухумского Военно-Революционного Комитета; участвовал во взыскании контрибуций.	Секретарь Сухумского Воен.-Рев. Комитета	Те же	То же
10	ДАРСАНИЯ Феофил /он же Александр/ Сеосиевич	Бывший сельский учитель Мерхеульской школы, состоял Членом Воен.-Рев. Комитета по избранию крестьянского съезда Гумистинского уч. Участвовал в наложении и взыскании контрибуций. По изгнании большевиков поступил в 3-й Грузинский стрелковый полк, старался против большевиков и получил за отличия чин старшего унтер-офицера.	Член Сухумского Воен.-Рев. Комитета	Те же	Содержался под стражей с 7 до 15 октября 1918 г., когда был отдан под надзор военного начальства, а затем, по освобождении от военной службы, отдан на поруки.
11	ДАМЕНИЯ Ермолай Константинович	Торговец из Сенакского уезда. Состоял Членом Воен.-Рев. Комитета. Участвовал в наложении и взыскании контрибуций.	То же	Те же	Содержался под стражей с 11 ноябр. 1918 г. до 24 апр. 1919 г., когда освобожден под надзор милиции.

12	МГЕЛАДЗЕ Александр Семенович	Уроженец сел. Акеты Озургетского уезда; наборщик типографии. Состоял Членом Воен.-Рев. Комитета. Участвовал в наложении и взыскании контрибуций.	То же	Те же	Содержался под стражей с 13 ноябр. 1918 г. до 24 апр. 1919 г., когда освобожден под надзор милиции.
13	ГЕГЕЛИЯ Парна Алексеевич	Из быв. дворян Кутаисской губ. Был сослан в Томскую губ. за убийство. Состоял Членом Воен.-Рев. Комитета и Комиссаром Финансов. По показанию свидетеля Чхиквишвили никогда политическим деятелем не был и примкнул к большевикам из корыстных целей.	То же, и кроме того, Министр Финансов	Те же	Содержался под стражей с 23 август. 1918 г. до 24 апреля 1919 г., когда освобожден под надзор милиции.
14	МУМДЖИАН Амбарцум Акопович	Землевладелец и коммерсант из сел. Цебельда Сухумского Окр. Кончил 5 классов Реального училища. Состоял сотрудником Воен.-Рев. Комитета, участвовал во взысканиях контрибуций. Как и все армяне Сухумского округа, примкнул к большевикам по политическим побуждениям, основанным на том соображении, что если Сухумский округ останется в руках русской советской власти, то исконные враги армян - турки, в силу Брест-Литовского договора, не придут в Сухум.	Сотрудник Сухумского Воен-Рев. Комитета	Те же	На поруках /по настоятельной просьбе Чрезвычайного Комиссара Чхиквишвили/.
15	ТОПЧИАН Геворк Ованесович	Богатый землевладелец сел. Цебельда Сухумского окр. Состоял Членом Воен.-Рев. Комитета. Участвовал в обложении населения контрибуциям.	Член Сухумского Воен.-Рев. Комитета	Те же	Под залогом в 50000 руб. /по настоятельной просьбе Чрезвычайного Комиссара Чхиквишвили/.
16	ЗЕЙТУНЬЯН Акоп Георгиевич	Землевладелец сел. Псырцха Сухумского окр. Кончил курс Эчмиадзинской Армяно-Григорианской Духовной Академии. Состоял Членом Воен.-Рев. Комитета. Участвовал в наложении и взыскании контрибуций.	То же	Те же	Поручительство /по той же причине/.
17	ТОПЧИАН Маркоз Ованесович	Богатый Цебельдинский землевладелец. Состоял сотрудником Воен.-Рев. Комитета, участвовал во взыскании контрибуций.	Сотрудник Сухумского Воен.-Рев. Комитета	Те же	Скрылся и не разыскан.

18	ТОПЧИАН Карапет Артемьевич	Цебельдинский землевладелец. Сотрудничал в Воен.-Рев. Комитете и участвовал во взыскании контрибуций.	То же	Те же	То же
19	В. ЕРЕМЯН	Состоял членом Военно-Революционного Комитета. Участвовал в наложении и взыскании контрибуций.	Член Сухум. Воен.-Револ. Комитета	Те же	То же
20	МАРКОЗЬЯН	Состоял сотрудником Воен.-Рев. Комитета и участвовал во взыскании контрибуций.	Сотрудн. Сухум. Воен.-Рев. Комитета	Те же	То же
21	ГАБУНИЯ Александр Михайлович	Уроженец Кубанской области. Сотрудничал в Воен.-Рев. Комитете и участвовал во взыскании контрибуций.	Тоже	Те же	То же
22	ТОПЧИАН Арзуман Погосович	Цебельдинский землевладелец. Сотрудничал в Воен.-Рев. Комитете.	То же	Те же	Содержался под стражей с 24 августа по 2 декабря 1918 г., когда был отдан под залог в 10000р., согласно просьбе Уполном. Правит. И. Рамишвили.
23	ТОПЧИАН Леон Амбарцумович	Цебельдинский землевладелец. Сотрудничал в Воен.-Рев. Комитете.	То же	Те же	То же. С 24 августа до 22 октяб. 1918 г. Отдан под залог в 10000 р.
24	КАКОСЬЯН Крекор Карапетович	Турецкоподданный, уроженец Трапезонда, рабочий, красногвардеец.	Красногвар-деец	924 ст. Улож. о Нак. и 108 ст. Угол. Улож.	То же. С 28 авг. до 22 окт. 1918 г. Освобожден на поруки, согласно просьбе Уполн. Правительства Рамишвили.
25	КАРАКОВНЫЙ Исидор Даниилович	Земледелец сел. Черниговки Сухумского округа; быв. солдат, возвратившийся на родину после открытия германского фронта русской армией. В деле имеются указания на участие его в военных действиях большевиков против Грузинских войск.	Солдат	Те же	Содержался под стражей с 26 августа по 10 октября 1918 г., когда освобожден на поруки.

26	СТЕЦКИЙ Гавриил Николаевич	То же	То же	Те же	То же. С 26 авг. до 2 сен. 1918 г., когда отдан на поруки.
27	ПАЛИЙ Сергей Яковлевич	То же	То же	Те же	То же
28	ДЬЯЧЕНКО Петр Александрович	То же	То же	Те же	То же
29	ЯИЧНИКОВ Василий Васильевич	То же	То же	Те же	То же, но освобожден на поруки 10 октября 1918 г.
30	ПОДОЛИН Матвей Степанович	То же	То же	Те же	То же
31	ПАЛИЙ Марк Яковлевич	То же	То же	Те же	То же
32	КРЫЖАНОВСКИЙ Трофим Артемьевич	Земледелец сел. Владимирского Сухумского округа. Улики те же.	То же	Те же	То же
33	САНЕБЛИДЗЕ Леонтий Трифонович	Уроженец Рачинского уезда; шофер. Принимал участие в сражениях против Грузинских войск, по его словам, по принуждению.	Автомобилист	Те же	Находился под стражей с 27 авг. по 14 ноября 1918 г., когда освобожден на поруки.
34	ЧАБУКИАНИ Евтим Ростомович	Земледелец из Лечхумского уезда. Сражался против Грузинских войск.	Красногвардеец	Те же	Находился под стражей с 27 август. 1918 г. до 24 апреля 1919 г., когда освобожден под надзор милиции.
35	ДОЛИДЗЕ Мелитон Константинович	Озургетский домовладелец, по профессии рабочий. Сражался против Грузинских войск.	То же	Те же	Находился под стражей с 27 авг. до 18 ноября 1918 г., когда освобожден на поруки.
36	КВАРАЦХЕЛИЯ Виктор Константинович	Землевладелец Зугдидского уезда, рабочий. Сражался против Грузинских войск.	То же	Те же	Содержался под стражей с 27 август. до 10 октября 1918 г., когда освобожден на поруки.

37	ЧАВЧИАНИДЗЕ Михаил Иосифович	Хонский землевладелец, извозчик. Сражался против Грузинских войск.	То же	Те же	Содержался под стражей с 28 авг. 1918 до 12 апреля 1919 г., когда из тюрьмы бежал.
38	СКАЗИНОВ Константин Дмитриевич	Солдат из сел. Владимировка Сухумского округа. По спискам большевиков значится батарейником, а по показанию монаха Брандского монастыря Шевченко, командовал артиллерией в сражении при Брандах.	Батарейник	Те же	Содержался под стражей с 11 сент. 1918 г. до 24 апрел. 1919 г., когда освобожден под надзор милиции.
39	АДЛЕЙБА Владимир	Бывший сельский учитель, Член и Секретарь Воен.-Рев. Комитета. Принимал участие в наложении и взыскании контрибуций. Идейный деятель.	Член и Секретарь Сухумского Воен.-Рев. Комитета	924, 1629, 1633, 1634, 1545, 1540, ст.ст. Улож. о Нак. и 108 ст. Угол. Улож.	Скрылся и не разыскан
40	КАЧАРАВА Надежда Павловна	Жена Сухумского купца, сотрудничала в Воен.-Рев. Комитете; принимала участие в обложении контрибуциями.	Сотрудница Сухумского Воен.-Рев. Комитета	Те же	Залог в 3000 рублей
41	ДОЛИДЗЕ Андрей Гигоевич	Сотрудник большевистских газет под псевдонимом «Анатема», фельдшер. Состоял Членом Воен.-Рев. Комитета по делам редакционной комиссии. Идейный большевик. Участвовал в реквизиции бумаги в типографии Зейтшера.	Член Сухумского Воен.-Рев. Комитета	Те же	Поручительство
42	БАРКАЛАЯ Караман Баджиевич	Земледелец из Сенакского уезда, житель Гумистинского уч. Сухумского округа. Состоял Членом Воен.-Рев. Комитета по избранию от крестьян; но еще в апреле 1918 г. добровольно оставил службу в Комитете и удалился в селение. В обложении и взыскании контрибуций не участвовал.	То же	Те же	На поруках
43	ДЖАЛАГОНИЯ Георгий Николаевич	Земледелец сел. Бабушеры Сухумского округа. Состоял Членом Воен.-Рев. Комитета по избранию крестьян, в каковой должности пробыл всего 4 дня и удалился в свою деревню. В наложении и взыскании контрибуций не участвовал.	То же	Те же	То же

44	ЧИКОБАВА Михаил Лукич	Земледелец с. Мерхеули Гумистинского участка; неграмотный. Член Воен.-Рев. Комитета по избранию крестьян, в средних числах апреля 1918 г. оставил должность и выбыл в свое селение.	То же	Те же	То же
45	РАДОВИЧ Гавриил	Состоял Членом Воен.-Рев. Комитета. В наложении контрибуций не участвовал	Член Сухумск. Воен.-Рев. Комитета	Те же	Разыскивается
46	М. ШЕЛИЯ	Состоял Членом Воен.-Рев. Комитета. В наложении контрибуций не участвовал.	То же	Те же	Разыскивается
47	ЛАДАРИЯ	Состоял Членом Сухумского Воен.-Рев. Комитета. В наложении контрибуций не участвовал.	То же	Те же	Разыскивается
48	АПБА Караман	Состоял Членом Сухумского Воен.-Рев. Комитета. В наложении контрибуций не участвовал.	То же	Те же	Разыскивается
49	ШАХГЕЛДЫ	Состоял Членом Воен.-Рев. Комитета по редакционной коллегии. Участвовал в реквизиции бумаги в типографии Зейтшера.	То же	Те же	Разыскивается

II. ГУДАУТСКОЕ ВЫСТУПЛЕНИЕ БОЛЬШЕВИКОВ

Деятельность большевиков в Гудаутах и Гудаутском участке по своему характеру и уголовным последствиям распадается на два периода.

ПЕРВЫЙ ПЕРИОД, начавшийся в средних числах марта и закончившийся 17 июня 1918 года, характеризуется теми же явлениями, которые имели место в Сухуме. В начале этого периода в Гудаутах образовался большевистский орган, ведавший всеми делами управления, под названием Исполнительного Комитета Объединенных Советов Крестьянских и Рабочих Депутатов Гудаутского участка. Из членов этого Совета следствием установлены: Председатель Совета - Нестор Аполлонович Лакоба, члены: священник Василий Агирба, бывш. священник Барциц, Илья Чамагуа, Петр Козловский, Антонов и Соколов, Секретарь - К.Коренков. Заведывали Милиционною частью Комиссар Еснат Давидович Вардания и помощник его Шамба. Также, как и в Сухуме, все наиболее состоятельные лица, в числе 27, были обложены контрибуциями в разных суммах - от 5000 до 1000 рублей, всего на 50.000 руб., каковые деньги почти полностью и были внесены под угрозою арестом, конфискацией всего имущества и объявления такового народным достоянием. Там же происходили обыски и реквизиции оружия и военной контрабанды. Деятельность Городской Думы не прерывалась, равно

как и работа Следственно-мирового участка, хотя в то же время был образован Революционный Народный Трибунал для разбора судебных дел из пяти членов: Ильи Чамагуа, Н.А. Лакоба, П. Козловского, И.Ф. Москаленко и И.Д. Бураковского /быв. Заведывающий Гудаутским следственно-мировым участком/. Однако, последний, как это видно из осмотра дела Общего Собрания Сухумского Окружного Суда /т.II следственного производства, л.д. 155/, от избрания отказался и в работах Трибунала участия не принимал.

ВТОРОЙ ПЕРИОД деятельности большевиков в Гудаутах, продолжавшийся короткое время - с 18 июня до конца этого месяца, был периодом анархии и разложения местной большевистской организации, когда руководители движения перестали импонировать массам, растерявшись под влиянием поражений на фронте.

В ночь на 18 июня 1918 г. под Гудаутами шел бой войск Республики с большевиками. Когда сражение стихло, на рассвете отдельные партии большевистских отрядов, преимущественно из абхазской сотни /под названием «Кераз»/, бросившись в город, предались грабежу. Начался повальный грабеж населения города и его окрестностей. Группы вооруженных людей врывались в дома и, угрожая убийством, силою отнимали у обывателей все, что только попадалось ценного под руку: деньги, драгоценные вещи, ковры, товары и проч. Всего, таким образом, было произведено 129 разбойных ограблений. Этот повальный грабеж продолжался весь день 18 июня, а затем были лишь отдельные случаи грабежей до конца июня 1918 года, когда большевики, теснимые правительственными войсками, после поражения очистили Гудауты, отступив дальше в Гагры.

За разбои, совершенные в этот период большевистской деятельности в Гудаутах, по постановлению Судебного Следователя Иванова от 9 апреля 1919 года привлечены к следствию в качестве обвиняемых по ст.ст. 924, 1629, 1633 и 1634 Улож. о Нак. следующие лица: Ктыт Гумба, Хакибей Микамба, Георгий Гагулия, Хинтриб Кицба, Бадрак Авидзба, Муса Аржания, Дмитрий Возба, Гуджи Возба, Югу Лакоба, Максим Гобечия, Миха Камлия, Реджеб Зухбая, Ермолай Качарава, Мада Тарнава, Василий Канджария, Илья Чамагуа, Шариф Зукуа, Каджарат Джамба, Яков Михайлик, Квата Митрипа, Зуку Анквамба, Сампал Хургуципа, Дата Лакоба, Роман Мамацев, Василий Харазия, Арменак Мукаэлянц, Алиас Джамагуа, Василий Канджария, Хаджарат Шамба, Аджарух Чапши, Егор Лакоба, Василий Лакоба, Ерван - сын Каруна Карапета и Шариф Зухва. Этим же лицам, как изобличенным в военных действиях против правительственных войск, предъявлено обвинение и по 3 п. 108 ст. Угол. Улож.

Во главе большевистской организации в Гудаутах в этот период времени стояли также привлеченные по означенным статьям закона Антонов /командующий войсками/, Козловский, Редькин /члены Исполнительного Комитета/, Коренков /член и Секретарь Комитета/, Золотинский-Отырба /члены Комитета/, Вардания

/Комиссар милиции/ и Шамба /его Помощник/, которые прямого участия в разбоях не принимали и могут нести ответственность лишь как попустители.

Наиболее полные показания о Гудаутском выступлении большевиков дали свидетели: Дмитрий Угринович, Ясон Гвазава, Владимир Гвазава, Даниил Козлов и Григорий Ващенко /т. IV л.д. 59, 18, 21об, 3/.

С П И С О К

привлеченных обвиняемых по Гудаутскому выступлению

Кроме указанных в списке обвиняемых по Сухумскому выступлению - Ефрема Эшбы, Нестора Лакобы, Геворка Атарбекова, Василия Агирбы, Амберкия Урушадзе и Константина Инал-Ипа, после поражения в Сухуме, перенесших свою деятельность в Гудауты и принявших здесь на себя высшую военную и гражданскую власть, принимали участие в Гудаутском выступлении большевиков еще следующие, привлеченные к следствию лица:

№	Обвиняемые Фамилия, имя, отчество	Сущность обвинения и улик	Отношение к организации	Ст. Закона, по которым предъявлено обвинение	Меры пресечения
1	АНТОНОВ	Состоял Членом Гудаутского Исполнительного Комитета Совета Крестьянских и Рабочих депутатов и командовал большевистскими войсками.	Член Гудаутского Исполнительного Комитета и Командующий войсками.	924, 1629, 1633, 1634, 1545, 1540, ст.ст. Ул. о Нак. и 108 ст. Угол. Улож.	Скрылся и разыскивается
2	КОЗЛОВСКИЙ Петр	Член Гудаутского Исполнительного Комитета. Участвовал в наложении и взыскании контрибуций.	Член Гудаутского Исполнительного Комитета.	Те же	То же
3	СОКОЛОВ	То же	То же	Те же	То же
4	ЗОЛОТИНСКИЙ-ОТЫРБА	То же	То же	Те же	То же
5	РЕДЬКИН	То же	То же	Те же	То же
6	К. КОРЕНКОВ	То же	То же	Те же	То же
7	ЧАМАГУА Илья	То же	То же	Те же	То же
8	БАРЦИЦ	Бывший священник. Состоял Членом Гудаутского Исполнительного Комитета. Ныне Член Абхазского Народного Совета. Идейный деятель.	То же	Те же	То же
9	ВАРДАНИЯ Еснат Давидович	Состоял Комиссаром гор. Гудаут, заведывал взысканием контрибуций.	Комиссар гор. Гудауты	Те же	То же

10	ШАМБА	Состоял Помощником Комиссара гор. Гудауты. Помогал Вардания во взыскании контрибуций.	Комиссар г. Гудауты	Те же	То же
11	КРЮЧКОВ И.И.	Фельдшер Красного Креста на Новом Афоне. Сотрудничал с большевиками и привел последних обыскивать монастырь и монахов для розыска денег и драгоценностей.	Сотрудник	Те же	То же
12	ГУМБА Киут	Житель сел. Ачандары Сухумского округа; уличается в разбойном похищении денег и вещей при погроме гор. Гудаут 18 июня 1918 г. и в военных действиях против войск Грузинской Республики.	Красногвардеец из абхазской большевистской организации «Кераз» /абхазская сотня/	924, 1629, 1633, 1634, 1545 ст. ст. Улож. о Нак. и 108 ст. Угол. Ул.	То же
13	МИКАМБА Хакибей	Житель Гудаутского участка. Изобличается в том же самом.	То же	Те же	То же
14	ГАГУЛИЯ Георгий	Житель сел. Лыхны Гудаутского участка. Изобличается в том же самом.	То же	Те же	То же
15	КИЦБА Хинтриб	То же	То же	Те же	То же
16	АРЖАНИЯ Муса	То же	То же	Те же	То же
17	ВОЗБА Дмитрий	То же	То же	Те же	То же
18	ВОЗБА Гуджи	То же	То же	Те же	То же
19	ЛАКОБА Югу	То же	То же	Те же	То же
20	ГОБЕЧИЯ Максим	То же	То же	Те же	То же
21	КАМЛИЯ Миха	То же	То же	Те же	То же
22	КАЧАРАВА Ермолай	То же	То же	Те же	То же
23	ТАРНАВА Мада	То же	То же	Те же	То же
24	КАНДЖАРИЯ Василий	То же	То же	Те же	То же
25	МИХАЙЛИК Яков	То же	Красногвардеец	Те же	То же
26	ЛАКОБА Дата	То же	Красногвардеец из абхазской сотни	Те же	То же
27	МАМАЦЕВ Роман	То же	То же	Те же	То же

28	ЛАКОБА Егор	То же	То же	Те же	То же
29	ЛАКОБА Василий	То же	То же	Те же	То же
30	ЗУХБАЙ Реджеб	То же. Житель сел. Звандрипш Гудаутского участка.	То же	Те же	То же
31	АВИДЗБА Бадрак	Житель сел. Лыхны. Изобличается в том же.	То же	Те же	То же
32	ЗУКУА Шариф	Житель сел. [Каламух] Гудаутского участка. Изобличается в том же.	То же	Те же	То же
33	ДЖАМБА Хаджарат	Житель сел. Звандрипш Гудаутского участка. Изобличается в том же.	То же	Те же	То же
34	МИТРИПА Квата	Житель сел. Отхара Гудаутского участка. Изобличается в том же.	То же	Те же	То же
35	АНКВАМБА Зуку	Житель сел. Джирхва Гудаутского участка. Изобличается в том же.	То же	Те же	То же
36	ХУРГУЦИПА Сампал	Житель сел. Отхара Гудаутского участка. Изобличается в том же.	То же	Те же	То же
37	ХАРАЗИЯ Василий	Житель сел. Джирхва Гудаутского участка. Изобличается в том же.	То же	Те же	То же
38	МУКАЭЛЯНЦ Арменак	Рабочий. Изобличается в том же.	То же	Те же	То же
39	ДЖАМАГУА Алиас	Житель сел. Ачандара Гудаутского участка. Изобличается в том же.	То же	Те же	То же
40	ШАМБА Хаджарат	Житель сел. Абгархук Гудаутского участка. Изобличается в том же.	То же	Те же	То же
41	ЧАПШИ Аджарух	Житель сел. Дурипш Гудаутского участка. Изобличается в том же.	То же	Те же	То же
42	Ерван сын КАРУНА Карапета	Житель сел. [Каваклух] Гудаутского участка. Изобличается в том же.	То же	Те же	То же
43	ЗУХВА Шариф	Житель сел. [Каламух] Гудаутского участка. Изобличается в том же.	То же	Те же	То же

III. ГАГРИНСКОЕ ВЫСТУПЛЕНИЕ БОЛЬШЕВИКОВ

В Гаграх активное проявление большевизма началось 1 марта 1918 года, когда образовались митинги, появились ораторы и в тот же день был организован Исполнительный Комитет во главе с Председателем Смирновым, до этого времени неизвестным Гагринцам, который первого марта выступал гравным оратором на митингах. Товарищем Председателя была избрана также неизвестная Гагринцам Акулина Ефремова, Комиссаром Финансов - Кузнецов, Комиссаром Народного просвещения - какой-то гимназист Семерджиев, Комиссаром Народных Имуществ - бывший Сухумский приказчик мануфактурного магазина Юлиан Мамулия. Состав этого Комитета затем менялся. В марте же месяце появился в Гаграх новый оратор Михайловский, который заменил в должности Председателя Смирнова. В Исполнительный Комитет вошли также неизвестные Гагринцам: Беседин-Коваленко, про которого говорили, что он бывший каторжник /уголовный/ и что настоящая его фамилия или Беседин, или Коваленко, десятник Лесопромышленного общества Иван Тимофеевич Криволапов, Максаков, Яловенко, матрос Сиротин и Квирквелия. Состав Комитета пополнили выборные от Гагринской Климатической Станции: Василий Трофимович Филипчук, Александр Николаевич Соловьев, Алексей Григорьевич Марченко, Василий Бурдгуевич Паргалава. Исполнителями распоряжений Комитета были комиссары Владимир Васильевич Васильев, Александр Сильвестрович Бендукидзе и названный Паргалава. Эти последние три лица производили обыски, реквизиции и аресты. Деятельность большевистского Комитета в Гаграх в общих чертах была такова же, как в Сухуме и Гудаутах.

Имущий класс был обложен контрибуциями всего на 50.000 рублей, а взыскано было 25.000 рублей. Производились аресты как политических противников, так и лиц, обложенных контрибуцией. По показаниям Гагринцев, обыски и реквизиции сопровождались всевозможными притеснениями, которые были очень тяжелы и выражались в грубом обращении, в издевательствах. Например, все интеллигентные женщины и девицы, без всякой к тому необходимости, посылались убирать помещения красногвардейцев, сгребать нечистоты в казармах. Священник Евгений Яковлев, арестованный на сутки, жаловался на грубое обращение при аресте; освобожден он был благодаря прихожанам, которые, узнав об аресте уважаемого священника, стали собираться на собрания в церкви. Деньги всех учреждений были конфискованы и переводились на текущий счет Исполнительного Комитета в Гагринский Соединенный Банк. По предложению Председателя Комитета Михайловского Комитетом была сделана попытка продать стоящее много десятков миллионов имущество Гагринской Климатической Станции, но представители Комитета этой станции, поняв, что это грозит полным разорением Станции, восстали против такого предложения Михайловского и успели спасти Станцию.

Обыски производились особенно усердно, причем брали не только пред-

меты военной контрабанды, но просто все ценные вещи: швейные машины, часы, подсвечники, образа, посуду. Так было захвачено ценное имущество сирот Адриановых, опекаемых Саатбеем Шервашидзе. Но должно сказать, что огромная часть этого имущества впоследствии была найдена во дворце Ольденбургского после ухода большевиков из Гагр. Арест этого имущества был произведен по приказу Комиссара Народных Имуществ Мамулия, объявившего это имущество достоянием всего народа. У нотариуса Лебединского были взяты деньги и ценные бумаги, как нотариальные, так и его личные, но деньги все были внесены в Банк и записаны на текущий счет Совета Исполнительного Комитета. Был образован Военно-революционный Трибунал, а Следственно-мировой участок был закрыт также, как и Нотариальная Контора. Операции Соединенного Банка были прекращены и принимались лишь суммы на текущий счет Исполнительного Комитета.

В июле месяце в Гагры прибыли, бежавшие из Гудаут и Сухума после разгрома, Члены Военно-Революционного Комитета Нестор Лакоба, Василий Агирба, Амберкий Урушадзе, Квирквелия и Атарбеков, которые приняли участие в местном управлении, но вскоре же, ввиду приближения правительственных войск, бежали из Гагр.

Наиболее полные показания о Гагринском выступлении большевиков дали на предварительном следствии Иосиф Соколовский /т.III, л.70/, Владислав Яржимовский /т.III, л.74/, Ефрем Элиава /т.III, л.11об/ и Василий Еркомаишвили /т.III, л.14/.

С П И С О К
привлеченных обвиняемых по Гагринскому выступлению

№	Обвиняемые Фамилия, имя, отчество	Сущность обвинения и улик	Отношение к организации	Ст. Закона, по которым предъявлено обвинение	Меры пресечения
1	БЕНДУКИДЗЕ Александр Селивестрович	Уроженец Рачинского уезда, ювелир. Состоял Начальником милиции в Гаграх, взыскивал контрибуции, производил обыски, аресты и реквизиции.	Начальник милиции в Гаграх	924, 1629, 1633, 1634, 1545, 1540 ст. Улож. о Нак. и 108 ст. Угол. Улож.	Содержался под стражей с 28 августа 1918 г. и бежал из тюрьмы 13 апреля 1919 г.
2	МАМУЛИЯ Юлиан Иосифович	Уроженец Сенакского уезда. Приказчик мануфактурного магазина в Сухуме. Состоял Комиссаром Народных Имуществ в Гаграх. Участвовал в наложении и взысканий контрибуций и в реквизициях.	Комиссар Народных Имуществ	Те же	Содержался под стражей с 11 сент. 1918 г. и бежал из тюрьмы 13 апреля 1919 года.

3	СМИРНОВ Д.	Председатель и Член Гагринского Исполнит. Комитета Совета рабочих и солдатских депутатов. Участвовал в наложении и взыскании контрибуций и в реквизициях. До революции продавал газеты в Гудаутах.	Председатель и Член Гагринского Исполнительн. Комитета Совета рабочих и солдатских депутатов	Те же	Скрылся и разыскивается.
4	КУЗНЕЦОВ	Матрос. Член Исполнит. Комитета Гагринского района Совета рабоч. и солд. депутатов. Участвовал в реквизициях, в наложении и взыскании контрибуций.	Член Гагринского Исполнительн. Комитета Совета рабоч. и солд. Депутатов	Те же	То же
5	БЕСЕДИН-КОВАЛЕНКО	По отзыву местных Гагринских жителей, бежавший из Сибири ссыльнокаторжный. Состоял Председ. Гагринского Исполнительного Комитета до Смирнова. Участвовал в реквизициях, в наложении и взыскании контрибуций.	Председатель Гагринского Исполнительного Комитета	Те же	То же
6	СОРОКИН	Матрос Черноморского флота, состоял Членом Исполнит. Комитета. Участвовал в реквизициях, в наложении и взыскании контрибуций.	Член Гагринского Исполнительного Комитета	Те же	То же
7	МИХАЙЛОВСКИЙ П.	Председатель Исполнительного Комитета Совета раб. и крест. депутатов /после Смирнова/. Участвовал в наложении и взыскании контрибуций и в реквизициях. По отзыву Гагринцев, отличался гуманностью и старался водворить порядок.	Председатель Исполнительного Комитета Совета раб. и крест. депутатов	Те же	То же
8	КРИВОЛАПОВ Иван Тимофеевич	Член и Секретарь Исполнительного Комитета. Уроженец сел. Рыжково Дмитриевского уезда Курской губернии, десятник Гагринского лесопромышленного общества. Участвовал в реквизициях, в наложении и взыскании контрибуций. Отличался своеволием и притеснениями обывателей.	Член и Секретарь Исполнительного Комитета	Те же	Содержался под стражей со 2 января по 24 апр. 1919 г., когда отдан под надзор милиции.

9	ПАРГАЛАВА Василий Бурдгуевич	Гражданин гор. Поти, по профессии конторщик. Состоял Членом Исполнительного Комитета рабоч. и крестьянск. депутатов Гагринского района. Участвовал в наложении и взыскании контрибуций и в реквизициях. По отзыву Гагринских жителей отличался своеволием, грубым обращением с обывателями и притеснениями.	Член Исполнительного Комитета	Те же	Содержался под стражей с 3 февраля до 24 апр. 1919 г. когда отдан под надзор милиции
10	СОЛОВЬЕВ Александр Николаевич	Прапорщик со средним образованием. Состоял Комиссаром Финансов и Членом Гагринского Исполнительного Комитета со стороны служащих Климатической станции. Участвовал в наложении и взыскании контрибуций, но деньги все сдавал в Соединенный Банк на текущий счет Исполнит. Комитета. Предотвратил распродажу имущества Гагринской Климатической Станции. Может быть причислен к идейным деятелям.	Комиссар Финансов	Те же	На поруках
11	МАРЧЕНКО Алексей Григорьевич	Бухгалтер Гагринской Климатической Станции. Состоял Членом Исполнит. Комитета со стороны Союза служащих Климатической станции. Причисляется к идейным деятелям. Вместе с Членом Комитета Соловьевым, Филипчуком и Васильевым предотвратил распродажу имущества Гагринской Климатической Станции.	Член Гагринского Исполнит. Комитета	Те же	На поруках
12	ФИЛИПЧУК Василий Трофимович	Заведывал Электротехническим отделом Гагринской Климатической Станции. Состоял Членом Исполнительного Комитета со стороны служащих Климатической станции. Участвовал в наложении и взыскании контрибуций и в реквизициях. Характеристика деятельности та же.	Член Гагринского Исполнит. Комитета	Те же	На поруках
13	ВАСИЛЬЕВ Владимир Васильевич	Счетовод Гагринской Климатической Станции. Состоял Членом Исполнительного Комитета со стороны служащих и рабочих Климатической станции. Характеристика деятельности та же.	Член Гагринского Исполнительн. Комитета	Те же	На поруках

14	ДЖГАНДЖГАВА	Сотрудничал в Исполнительном Комитете по взысканию контрибуций.	Сотрудник Исполнит. Комитета	Те же	Разыскивается
15	КВИРКВЕЛИЯ	То же	То же	Те же	То же
16	МАКСАКОВ	Член Гагринского Исполнительного Комитета.	Член Гагринского Исполнит. Комитета	Те же	То же
17	ЯЛОВЕНКО	То же	То же	Те же	То же

Всего, таким образом, по делу «О большевистском выступлении в Сухумском Округе» привлечено обвиняемых 109. По национальностям привлеченные обвиняемые распределяются так: русских - 30, абхазцев - 29, мингрельцев - 28, армян - 12, имеретин - 6, гурийцев - 4.

Предварительное следствие по настоящему делу еще не закончено и дальнейшее его движение и направление останавливается за неисполнением Сухумской Окружной милицией требований Судебного Следователя о задержании скрывшихся обвиняемых или о сообщении их примет для производства сыска их через публикацию.

Прокурор Сухумского Окружного Суда /*подпись*/ М. Делюсто
Мая 1919 г.

Ф. 1938, оп. 1, д. 189, лл. 26-26а

К о п и я телеграммы прокурора Сухумского Окружного Суда
от 24 апреля 1919 г. на имя Прокурора Тифлисской Судебной Палаты

Все обвиняемые, содержавшиеся под стражей по делу о большевистском выступлении в Сухумском Округе, освобождены из-под стражи 24 апреля, отданы под надзор милиции.

Прокурор Делюсто.

В е р н о: Секретарь при Прокуроре Тифлисской Судебной Палаты /*подпись*/

[Далее текст на груз. языке *«Представление для сведения Г-ну Министру Юстиции за №803 от 25 апреля 1919 года в дополнение к представлению за №794 от 24 апреля 1919 года.» – сост.*]

Исп. Об. Прокурора Тифлисской Судебной Палаты /*подпись*/ Е. Лебединский
Секретарь: /*подпись*/ А. Стуруа

Ф. 1938, оп. 1, д. 421, лл. 19-19а Копия

г. Сухум. Октября 21 дня

ПОСТАНОВЛЕНИЕ

И.о. Судебного Следователя А.Н. Секавин, рассмотрев дело о восстании солдат 2-го полка 12-го октября с.г. в г. Сухуме и принимая во внимание, что допрошенные сего числа в качестве обвиняемых солдаты 2-го полка: Т. Липартия, М. Торинава, Г. Чугунидзе, Н. Тодуа, Б. Бигвава, Л. Берия[4] и задержанные: И. Жвания, А. Мгеладзе и Е. Дамения, данными, изложенными в постановлении о привлечении их в качестве обвиняемых и свидетельскими показаниями, остаточно изобличаются в совершении преступления, предусмотренного 110 и 112 ст.ст. Воин. Уст. о Нак., а также принимая во внимание силу улик, имеющих против них, и тяжесть угрожающего им наказания, на основании 416-421 ст.ст. Уст. Уг. Суд. ПОСТАНОВИЛ: «Для обвиняемых по сему делу: солдат 2-го полка 1/ Трофима Васильевича Липартия, 2/ Михаила Гутоева Торинава, 3/ Георгия Алмаршанова Чугунидзе, 4/ Ноя Каюсовича Тодуа, 5/ Бахва Филипповича Бигвава, 6/ Лаврентия Игнатьевича Берия и задержанных 7/ Исаака Евтимовича Жвания, 8/ Александра Семеновича Мгеладзе и 9/ Ермолая Константиновича Дамения мерою пресечения способов уклонения от следствия и суда избрать содержание под стражею при Сухумской Окружной тюрьме. Настоящее постановление и порядок его обжалования обвиняемым объявлен». Подписал и. об. Суд. Следователя при Сухумском Окружном Суде А.Г. Секавин.

№39 1919 г. Верно: и.о. Суд. Следователя А.Секавин.

Копия настоящего постановления препровождается Прокурору Сухумского Окружного Суда. Октября 21 дня 1919 г. №299.

И. об. Суд. Следователя А. Секавин
Верно: Секретарь /*подпись*/

Ф. 1938, оп. 1, д. 421, л. 13

срочная
Тифлис, Министру Юстиции
Из Сухума 5546,70,30
Получена 31/X-1919 г.

Сейчас объявлено нам, что первого ноября Чрезвычайный Военный Суд грозит смертной казнью. Гибнем без вины. Прикажите приостановить рассмотрение дела до ожидаемого Вашего приезда. Лично ознакомиться с сущностью дела. Следствие неполное, одностороннее. Не успеваем пригласить защитника. Просим дать возможность избавиться от исключительных поспешностей.

Политические подсудимые: Ермолай Дамения, Исаак Жвания, Александр Мгеладзе

4. Лаврентий Игнатьевич Берия, однофамилец Л.П. Берия (*сост.*)

Ф. 1938, оп. 1, д. 421, л. 35

Копия отношения Полномочного Представителя РСФСР в Грузии Господину Министру Иностранных Дел Грузинской Демократической Республики от 9 июля 1920 г. за №327

По сведениям, имеющимся в моем распоряжении, в Кутаисской тюрьме содержатся под арестом Николай НОЗАДЗЕ, Ной ТОДУА, Георгий ЧУБИНИДЗЕ, Баграт ЦОМАЯ и Лаврентий БЕРИЯ. Все они были присуждены военно-полевым судом Грузинской Демократической Республики к каторжным работам за участие в вооруженном выступлении в октябре прошлого года.

Так как все поименованные граждане имеют право на основании ст. 10 договора между Россией и Грузией на освобождение от отбывания наказания, я не могу не рассматривать дальнейшее их пребывание в тюрьме, как нарушение договора.

Полномочный Представитель РСФСР в Грузии С. Киров

Верно: Делопроизводитель Канцелярии Министерства Иностранных Дел /*подпись*/ Гобечия

Ф. 1938, оп. 1, д. 189, л. 50 Перевод с грузинского

ПРОКУРОР
ТИФЛИССКОЙ
СУДЕБНОЙ ПАЛАТЫ
28 мая 1920 г.
№1127
г.Тифлис

Министру Юстиции

Покорнейше прошу Вас, Господин Министр, переслать мне постановление относительно уничтожения дел, возбужденных в отношении большевиков, так как не имея постановления, Суд не имеет возможности к освобождению ряда осужденных лиц.

Прокурор Палаты /*подпись*/
Секретарь /*подпись*/

Резолюция: «Упомянутое постановление отослано прокурору 31 мая с/г за №3523».

Сочинский вопрос

Ф. 1864, оп. 2, д. 22, лл. 1-4а

МАТЕРИАЛЫ ПО СОЧИНСКОМУ ВОПРОСУ

1. Борьба с большевиками

К моменту объявления независимости Грузии в мае 1918 года, власть в Сочинском округе была в руках Коалиционного Совета Рабочих и Крестьянских Депутатов, составленного из представителей всех социалистических партий.

В это время в гор. Сухуме, под руководством большевика-абхазца Эшба, образовалась большевистская власть Военно-революционного Комитета. Желая использовать затруднительное положение Закавказья и в частности, Грузии, для распространения влияния большевизма Сухумские большевики решили закрепить за Советской Россией Сухумский и Сочинский округа и затем вовлечь в сферу большевистской власти и Грузию. В этих целях Сухумский Военно-революционный Комитет обратился в Центральный большевистский Комитет Екатеринодара с просьбой присоединить Сухумский округ к Черноморско-Кубанской Советской Республике и прислать Красную Армию для продолжения наступления на Грузию.

С этою целью Эшба прибыл из Сухума в Сочи и предложил Сочинскому Совету Рабочих и Крестьянских Депутатов оказать Сухумскому Революционному Комитету поддержку в борьбе с «контрреволюционным» правительством Грузии. Сочинский Совет отклонил предложение большевика Эшба и решил ни с кем не воевать, а в случае нападения на Сочинский Округ - обороняться.

К этому времени Правительство Грузии послало для водворения порядка в Сухум войска. В первых числах июня Сухум был занят грузинской гвардией и частями армии. Большевики были разбиты на голову и бежали в Сочинский округ. Отсюда они послали делегацию в Майкоп с просьбой прислать красноармейские части для наступления на Сухум. И действительно, из Майкопа для борьбы с грузинским отрядом, действовавшем в Сухумском Округе против большевиков, большевики прислали около 2000 человек красноармейцев. По прибытии этих войск в Сочи, в округе была объявлена военная диктатура. В противовес этой диктатуре Сочинский Совет Раб. и Крест. Депутатов образовал коалиционный военный отдел обороны Округа. Для выяснения задач грузинского отряда, о котором большевики распространяли всевозможные вздорные слухи, Сочинский Комитет отправил делегацию к начальникам грузинского отряда - Джугели и Мазниеву. Большевики, узнав об этом, задержали делегацию и предприняли наступление на Гудауты, где был расположен небольшой передовой отряд грузинских войск. Под давлением значительно превосходящих сил, после кровопролитного боя, грузинский отряд, понеся большие потери, вынужден был отступить к Сухуму. На другой и третий день, 18-го и 19-го июня, в Сухуме высадились эшелоны грузинских войск. Собравшись наскоро с силами, грузинский отряд 20 июня перешел в наступление и после жестоких боев занял Новый Афон,

отбросив большевиков к Гудаутам. 22 июня грузинские войска заняли Гудауты, а 28-го вступили в Гагры.

К этому времени представителям Сочинских демократических организаций, несмотря на господство пришлых большевиков, все-таки удалось вступить в сношение с начальниками грузинского отряда и войти с ними в соглашение. Ознакомившись с подлинными задачами грузинского отряда и рассеяв провокационные слухи о нем, представители населения Сочинского округа решили действовать совместно с грузинским отрядом и изгнать большевиков из пределов округа. Они послали в Екатеринодар делегацию с предложением вывести из Сочинского округа пришлые большевистские войска и предоставить Сочинскому Крестьянскому и Рабочему Совету самостоятельно определить судьбу округа. Вместе с тем, часть красноармейцев была распропагандирована населением и среди большевистских войск возникло недоверие к своим вождям. Они видели, что местное население относится к ним враждебно, а наступающий грузинский отряд ничего общего не имеет с турецким нашествием, с которым отождествляли агитаторы большевиков наступление грузин. Чтобы облегчить наступление грузинскому отряду, вооруженные крестьяне напали на красноармейские части около Хосты, между Адлером и Сочи, разбили их и отняли артиллерию.

Тем временем грузинские войска продолжали успешное наступление на большевиков. 3-го июля, после сильного боя, они заняли Адлер.

Перед этим в ночь на 28-ое июня к югу от Сухума, около реки Кодор, турки высадили десант, около 800 чел., во главе с А. Шервашидзе. Народный Совет Абхазии заявил против десанта решительный протест. Генерал Мазниев успел занять охраняющий подступ к Сухуму - позиции на правом берегу Кодора. Благодаря этим своевременно принятым мерам туркам не удалось вступить в Сухум и десант был изгнан.

Развивая далее наступление, грузинские войска 6-го июля заняли Сочи и потеснили большевиков на север. Через 20 дней грузинский отряд ген. Мазниева подошел к Туапсе и 26 июля, после 12-ти часового жестокого боя, Туапсе был занят грузинскими войсками.

При этом надо отметить, что как Правительство Грузии, так и начальник отряда неоднократно заявляли, что продвижение грузинских войск за пределами границ Грузии не ставит себе задачи расширения территории, а обусловлено военно-стратегическими целями и вызвано стремлением обезопасить границы Грузии от нападения большевиков.

Получив сообщение о том, что разбитые в Туапсе большевики группируются в районе станции Белореченская и получают подкрепления из Майкопа, чтобы предупредить их наступление, ген. Мазниев 4-го августа двинул против них свой отряд и в 6-ти верстах от Туапсе разбил четырехтысячный отряд большевиков.

2. Добровольческая Армия

В конце августа 1918 г. казачий отряд Добровольческой Армии в количестве около 600 человек, преследуемый большевиками из Баталпашинска, Кубанской области, вышел через Клухорский перевал в Сухум. Растрепанные и голодные, со своими семьями они явились в штаб ген. Мазниева. Заручившись согласием Правительства, ген. Мазниев заботу о них принял на себя: накормил, одел и вооружил их. Выдав им достаточное количество снаряжения и обмундировки, ген. Мазниев отправил казаков на Туапсе. 30-го августа казаки эти высадились в Сочи. Там в тот момент из грузинского отряда было оставлено для несения внутренней службы всего 15 штыков. Казаки, прибыв в Сочи, сразу попали под влияние живших там бывшего жандармского ротмистра Макарова и убийцы члена Госуд. Думы Иоллоса Казаринова. Здесь, кстати, надо заметить, что в Сочи агенты Добровольческой Армии и вообще лица, связанные в прошлом со старым режимом, жили совершенно свободно даже во время господства большевиков и против них ни разу не были приняты репрессивные меры.

Воспользовавшись случайным прибытием в Сочи казачьего отряда, указанные выше лица вручили офицерам отряда проскрипционный список, куда были внесены, под видом оставшихся якобы в округе большевиков, 27 лиц из местных демократических деятелей. В список попали все члены объединенного социалистического совета, социалистического блока Городской Думы, члены Комитетов социалистических партий и кандидаты социалистических партий в Гласные Думы.

Казаки, предводительствуемые своими офицерами, стали производить повальные обыски и аресты, разбрелись по соседним деревням, грабили, насиловали и творили всякое безобразие. Из указанных в списке 27 лиц арестовали лишь 4-х крестьян, остальные бежали. Арестованных избили и пытались казнить, но комендант города немедленно выставил против бесчинствующих казаков солдат и отбил у них арестованных крестьян. Но боясь, что они устроят над ними самосуд, временно заключил их в тюрьму. Ночью казаки произвели нападение на тюрьму, но солдаты отогнали их.

Население, вначале встретившее было добровольцев-казаков с радостью, увидев и испытав на себе все ужасы их карательной экспедиции, совершенно отшатнулось от Добровольческой Армии.

О бесчинствах казаков было сообщено ген. Мазниеву, который приказал казакам в 24 часа выбраться из Сочи. Приказ генерала был исполнен, и казаки в 4 эшелона выехали из Сочи, но выгрузились не в Туапсе, а в Лазаревке, в 70 верстах от Сочи.

К этому времени Добровольческая Армия заняла Новороссийск. Большевики, теснимые добровольцами, имели лишь один путь отступления - на Туапсе. В это время ген. Мазниев оперировал в Армавирском направлении, а в Туапсе был оставлен отряд всего в 150-200 человек.

4-го сентября большевики, в количестве около 15-20 тыс. человек, подошли к Туапсе. Слишком малочисленный грузинский отряд отступил к Лазаревке и соеди-

нился там с казаками, о которых говорилось выше. Командование объединенным грузино-казачьим отрядом в Лазаревке было поручено ген. Вашакидзе, который повел наступление на Туапсе. Большевики пробились к Майкопу, оставив Туапсе.

Добровольческий отряд, теснивший большевиков, подошел с севера к Туапсе. Почти одновременно с юга вошел в Туапсе ген. Вашакидзе. Добровольческий генерал Масловский, вступив в Туапсе, заявил грузинским властям, что Туапсе входит в пределы территории Добровольческой Армии и предложил вывести оттуда грузинский отряд. Ген. Вашакидзе отвел свой отряд в Лазаревку.

3. Добровольческая Армия и Сочинский округ

Приближение Добровольческой Армии к Сочинскому округу встревожило население округа. Оно имело случай испытать на деле стремления Добровольческой Армии и было убеждено, что приход добровольцев означал бы восстановление ненавистного старого режима в самой дикой форме. Для обсуждения создавшегося положения в Сочи 18-го и 20-го сентября состоялись собрания всех политических и общественных организаций, на которых были вынесены следующие резолюции.

Резолюция Совета социалистических партий в г. Сочи от 18 сентября 1918 г.:

«Обсудив современное политическое положение России и в частности, Сочинского округа, Объединенный Совет социалистических партий в заседании 18 сентября 1918 г. пришел к следующим выводам:

1/ Время объединения всего Российского государства на идее созыва Всенародного Учредительного Собрания пока не наступило;

2/ Демократия страны находится в гражданской войне с большевизмом, с одной, и с монархическими тенденциями отдельных лиц и групп населения, с другой стороны;

3/ Единственною частью Российского государства, где не только признан добытый кровью народа республиканский строй, но и закреплен в его основных законах, - является Грузинская Республика;

4/ Имея своей задачей объединение разных частей России в одну мощную демократическую республику, истинные социалисты должны всемерно способствовать установлению демократического строя в отдельных частях государства;

5/ Хотя Сочинский округ экономически тяготеет к Кубанской области, но присоединение его к Кубани расширило бы сферу влияния военной диктатуры, противной идее демократии и народовластия, и лишило бы население Сочинского округа всех демократических свобод, препятствовало бы проведению в жизнь земельной реформы и введению демократического земства;

6/ Развитие жизни округа на основах фактической свободы, права и народовластия, проведение земельной реформы, введение демократических форм самоуправления и полная свобода классовой борьбы пролетариата и крестьянства за свои конечные идеалы возможны лишь при условии присоединения округа к Грузинской Демократической Республике.

На основании всего вышеизложенного, Сочинский Объединенный Совет социалистических партий /социал-демокр. и социалистов-революционеров/ единогласно высказывает пожелание, чтобы: 1/Грузинское Правительство немедленно, особым декретом, оформило временно присоединение Сочинского округа к Республике; 2/ одновременно установило правильный товарообмен с Кубанской областью для обеспечения населения округа хлебом и другими предметами первой необходимости».

Председатель Совета Петр И з м а й л о в

Резолюция Сочинской организации партии социалистов-революционеров от 18 сентября 1918 г.:

«Обсудив политическое положение Сочинского округа, Сочинская организация партии социалистов-революционеров вынесла следующую резолюцию: имея своей задачей проведение в жизнь демократических принципов и считая Грузию единственною частью бывшего Российского Государства, где проводятся в жизнь демократические идеи, закрепленные основными законами Республики, и стремясь к объединению всей России в единую Федеративную Демократическую Республику, Сочинская организация партии социалистов-революционеров высказывается за временное присоединение Сочинского округа к Грузинской Демократической Республике и постановляет просить через ея представителей оформить это временное присоединение Сочинского округа к Грузинской Демократической Республике официальным актом».

Председатель С. В и н я р с к и й

Резолюция граждан г. Сочи о присоединении к Грузии:

«Открыто заслушав доклад представителя Грузинской Демократической Республики и члена Национального Совета Е.П. Гегечкори, общественное собрание граждан Сочи, созванное по инициативе Объединенного Совета социалистических партий, Советов рабочих депутатов, Союза рабочих, гласных Думы, постановило принять следующую резолюцию: 1/ единственной частью бывшего Российского Государства, где не только признан добытый кровью народа республиканский строй, но и закреплен в основных законах, является Грузинская Республика; 2/ имея своей задачей объединение разных частей России в одну мощную демократическую республику, демократия должна всемерно способствовать восстановлению народоправства; 3/ считая желательным установление правильного товарообмена с Кубанской областью, собрание тем не менее находит, что присоединение Сочинского округа к Кубани расширило бы сферу влияния военной диктатуры и лишило бы население округа всех демократических свобод; 4/ развитие жизни округа на основах фактической свободы народовластия, проведения земельной реформы, введения демократических форм самоуправления и развития культурных форм классовой борьбы возможно лишь при условии присоединения округа к Грузинской Демократической Республике. На

основании изложенного, собрание граждан Сочи высказывает пожелание, чтобы Грузинское Правительство немедленно, особым декретом, оформило временное присоединение Сочинского округа к Республике».

Председатель собрания Петр И з м а й л о в

К этому времени Грузинское Правительство вошло в переговоры с Правительством Кубанской Рады и Командованием Добровольческой Армии о выработке соглашения по вопросу границ территорий Кубанской Рады и Республики Грузии, и 26 сентября 1918 г. в гор. Екатеринодаре состоялось Совещание представителей Грузии, Кубани и Добровольческой Армии.

Ф. 1864, оп. 2, д. 22, лл. 5-12

Ж У Р Н А Л

Совещания представителей Грузинской Республики, Краевого Кубанского Правительства и Добровольческой Армии

25 сентября 1918 г. 11 часов дня

П Р И С У Т С Т В У Ю Т:

1/	Генерал Алексеев	7/ Генерал Лукомский	
2/	" Деникин	8/ Пред. Груз. Прав. Гегечкори	
3/	" Шульгин	9/ Генерал Мазниев	
4/	" Степанов	10/ Пред. Кубан. Прав. Бич	
5/	" Романовский	11/ "	Воробьев
6/	" Драгомиров	12/ "	

АЛЕКСЕЕВ. От имени Добровольческой Армии и Кубанского Правительства приветствую представителей дружественной нам Грузии в лице Е.П. Гегечкори и ген. Г.И. Мазниева. Полагаю, что переговоры о наших взаимоотношениях должны кончиться вполне успешно, ибо не может быть между нами ничего такого, что могло бы вызвать спор. И в первую голову я считаю необходимым заявить, что Добровольческая Армия никакие поползновения на самостоятельность Грузии не делает и признает ее в полной мере, и пусть знает она, что с этой стороны она вполне обеспечена.

Но коль скоро Добровольческая Армия берет на себя такое обязательство, она должна ждать и от Грузии равноценного к себе отношения. А между тем, я откровенно должен сказать, что мы, русские, в Грузии нашли такое выражение враждебности, которого вовсе не ожидали, и что главное - в этих гонениях принимает участие не масса, не народ, а сами правящие круги. И в дальнейших переговорах, понятно, этот факт не может не учитываться нами, когда мы знаем сколько переживает неприятностей русское население на Кавказе. А ведь раньше мы умели уживаться и у нас в полках служило много офицеров-грузин. И с таким положением вещей мы примириться не можем.

Дело внутренней Вашей политики, направление Вашей ориентации нас не

касается, это дело Ваше домашнее, но допускать господ немцев хозяйничать на русской земле против Добровольческой Армии и Кубани мы не можем. Почему немцы укрепляют Адлер? Это ведь оскорбительно для нас. На территории Грузии пусть их грузины допускают делать что им угодно, а вне ея - не должно быть ни одного немецкого носа. И вот, в связи с этим вопросом встает другой - о том, до каких пределов может простираться их деятельность. Это самый щекотливый и важный вопрос, в зависимости от разрешения которого находится разрешение и всего другого, ради чего мы собрались. И вот, я получил телеграмму от одного Вашего Генерала, который насадил свои власти в Туапсе и недоумевает, почему они были отменены. Теперь же втянуты и Сочи, и Адлер, и всюду там поставлены грузинские власти. Можно ли вообще говорить об этих округах как о грузинских, когда между ними и Грузией имеется еще целый округ Абхазии. Эти округа чисто русские и входят в состав Российской территории. Что такое река Кудепста, почему отхвачено 25 верст рукою властной, но бесправной, потому только, что своя рука - владыка. Нет, господа, так нельзя. Та граница, которая была установлена в 1905 г., должна быть сохранена и только при этом непременном условии мы можем столковаться с Вами.

Теперь о товарообмене. Знаете, что немцы все высасывают, как на Дону, на Украине, так и у Вас в Грузии. А потому, если мы договоримся до чего-нибудь и станем Вам давать иные товары, мы должны иметь гарантии, что не будем подкармливать немцев. Но что мы охотно пойдем навстречу Грузии, может свидетельствовать тот факт, что еще до Вашего приезда я открыл Генералу Такаишвили кредит в 250.000 рублей для покупки хлеба и отправки его в Грузию. Значит и раньше у нас была тенденция идти на помощь Грузии. И раз мы идем к Вам навстречу, то и Вы должны это делать. Что из себя представляет Кавказ для России? Они ухлопали на Кавказе такие суммы, которые трудно себе представить. А во время войны было много собрано на Кавказе русского имущества, и это все - русская копейка. И железные дороги, которые строились, разве каждая верста их не наша - русская? И если все собранное на Кавказе из центра России случайно очутилось там, все должно перейти к грузинам, армянам и татарам несмотря на то, что это привезено из центра и собиралось трудами великорусского мужика. Но вот посмотрите на картину деятельности грузинских войск в полосе их продвижения. Реквизируются суда Черноморской дороги и некоторые из них, например, “Феофания”, используются для перевозки частного груза. Реквизируются все автомобили, по всей линии - обозы, склады продовольствия. Южный участок, от Новосенаки до « «, объявлен достоянием Грузинского государства. На каком основании, своя рука-владыка, что пока Вы можете распоряжаться, как хотите, но помните, что и эти миллионы высосаны из центра России. Далее. Наличными деньгами взято около 800.000 руб. в Сочи и 230.000 руб. в Сухуме. Конечно, был заявлен протест Правления Дороги, но к чему это приведет?

Генералу Масловскому дан бронированный поезд, но там испорчено все, что

только можно испортить, и такое отношение господ грузинских офицеров - далеко не лояльное отношение.

Отметив все это, я все-таки скажу еще раз, что я и Командующий Армией, а что касается Кубанского Правительства, оно скажет само за себя, мы пойдем по продовольственному вопросу навстречу и для этого, по разрешении главного вопроса, учредим особый орган, который будет ведать товарообменом. Но знайте, только тогда будет выпущен хоть пуд хлеба отсюда, когда изменится отношение Грузинского Правительства к русским офицерам, ибо то, что там творится, и само принудительное выселение - в высшей степени оскорбительно для нас. Что касается Продовольственного органа, он должен будет вести строгий учет тому, что нужно для Грузии, чтобы ничего не попало немцам, которые высосали Дон, Украину и готовы приняться за других.

Вот, сделав такое вступление, я попрошу поставить следующие отдельные вопросы, а также прошу предст. Кубанского Правительства высказать свою точку зрения.

1/ Точка зрения на самостоятельность Грузии.

2/ Граница Грузии и Кубани.

3/ Товарообмен.

4/ Отношение к русским в Грузии.

5/ Реквизиции, наложенные на чисто русское достояние.

Дальнейшие вопросы могут возникнуть в процессе обсуждения, а теперь считаю этот порядок достаточно полным и прошу высказаться представителей Кубанского Правительства.

БИЧ. Признание самостоятельности Грузии у нас, конечно, не вызывает никаких сомнений, и мы признаем это всецело, ибо всегда на протяжении всей истории у Кубани с Грузией была дружба и думаю, что эта дружба и впредь будет продолжаться. Что касается границ, то и здесь спора быть не должно. Вся Черноморская губ. до 1905 г. была частью Кубани и у нас нет никаких оснований рассматривать иначе этот вопрос теперь. Полагаю, что вся Черноморская губерния по переделу 1905 года должна войти в состав Кубани.

АЛЕКСЕЕВ. С первым вопросом, видимо, покончено и мы, представители Добровольческой Армии и Кубанское Правительство, высказали свое мнение. Теперь по второму.

ГЕГЕЧКОРИ. Как представитель Грузинской Республики не могу оставить, уважаемый Генерал, Вашу речь без ответа. Считаю долгом своим отметить, что мне и моим товарищам было крайне тяжело выслушать Ваши обвинения. И в самом деле, более тяжкие обвинения трудно себе и представить, ибо нас обвиняют здесь во всех смертных грехах. Обвиняют в том, что мы, пользуясь положением вещей, захватили то, на что не имеем право, что мы производим насилие над русским населением и особенно над русскими офицерами и чиновниками и что вообще всей своей политикой мы создаем невозможную атмосферу для взаимного сотрудничества и работы.

Скажу, такого рода обвинения не страшат нас, когда мы встречаем их на страницах безответственных органов, где грязными людьми ведется травля против отдельной нации или неугодного им политического строя, и мы остаемся совершенно спокойными, полагаю, что ответственные руководители знают правду и не строят своих обвинений на уличной клевете. Генерала Алексеева знает вся Россия, скажу больше, весь мир. Мы привыкли все уважать его, быть может, и не разделяя его политики и взглядов, и, когда Генерал Алексеев находит возможным для себя в той форме и в том тоне, как это было сделано здесь, повторить эти обвинения, то тогда я считаю, что дело действительно принимает серьезный оборот.

Но на самом-то деле на чем основаны эти обвинения? Прежде всего, считаю долгом обратить Ваше внимание на то, что Грузия объявила свою самостоятельность 26 мая, только после того, когда окончательно развалилась Россия, когда на протяжении ея образовалось около 2000 самостоятельных республик. И когда окончательно была потеряна надежда, что в скором времени воссоздастся единый фронт России, только тогда, после шестимесячного страдания, в результате поражения на внешнем фронте, брошенная всеми ради того, чтобы спасти себя и свое физическое существование, вынуждена была Грузия пойти на этот шаг. Но раньше, чем свершить его, мы обращались ко всем за помощью, даже к большевикам, но зов наш остался «гласом вопиющего в пустыне», если не считать предательства Центрофлота, вопреки подписанного нами договора, заверявшего радиотелеграммой Вильгельма в том, что ни одно судно не пойдет на защиту Батума. И вот в этот момент, 26 мая 1918 года, была объявлена самостоятельность Грузии.

Что же касается обвинений Грузинского Правительства в преследовании русских офицеров, то в качестве официального представителя Грузинской Республики, считаю долгом категорически заявить, что это обвинение совершенно несправедливо. Куда, как не в Грузию, во время гонений, постигших офицеров в России, стали со всех концов ея стекаться офицеры? И мы принимали их, из скудных средств своих делились всем, платили жалованье, кормили и делали все, чтобы в пределах собственного стесненного положения помочь им. И с гордостью могу здесь засвидетельствовать, что в то время, когда почти вся Россия была охвачена кошмаром самосудов, только у нас в Грузии, благодаря сознательности масс и работе политических руководителей, не было ни одного случая насилия и самосуда над русскими офицерами. Когда же была, как я уже имел честь докладывать Вам, в силу необходимости объявлена самостоятельность Грузии, русское офицерство, в некоторой части своей, проявило враждебное, а иной раз даже и преступное отношение к ней. И вполне естественно, когда была уличена группа офицеров в поджоге интендантских складов, а другая - в сокрытии и хранении громадного количества взрывчатых веществ, то среди них были произведены аресты и с ними было поступлено так, как с преступниками, и часть

заподозренных и уличенных лиц была выслана из пределов Грузии. Это создало одну группу недовольных лиц, настроение которых против Грузии вполне понятно. И далее в Тифлисе, который был раньше центром всех общекраевых учреждений, скопилось громадное количество чиновников, которые остались не у дел после объявления самостоятельности Грузии, и, в связи с этим, сокращения и ликвидации многих учреждений. Всем им были выданы ликвидационные деньги, но, естественно, при той дороговизне, которая существует в Тифлисе, надолго этих денег им хватить не могло. Понятно также недовольство и настроение и этой группы лиц. Построить обвинения против Грузии руководящим кругам, основываясь на настроениях этих двух групп, совершенно несправедливо и неосновательно.

Все сказанное мною здесь будет доказано объективными данными. И я полагаю, что нет никакого преступления в том, что, когда строится новое государство, оно, как и всякое другое, принимает все меры к тому, чтобы охранить и обезопасить себя как от излишних расходов на содержание ненужного штата чиновников, также и против всякого намерения разрушить и уничтожить целость его. Да, мы, как и Вы, охраняем себя и мы знаем случаи, как Вы оберегаете себя и к каким мерам прибегаете тогда.

Обо всем остальном мы будем говорить в порядке намеченной программы отдельно по каждому вопросу, а пока что я хотел устранить те привходящие моменты, те злостные настроения, которые намеренно создали вокруг Вас перед самым началом наших переговоров. Вместе с тем считаю долгом напомнить Вам, что не следует забывать и про то, какую услугу оказали мы Вам в борьбе с большевизмом и что эта поддержка должна также учитываться Вами. Пока я кончил.

МАЗНИЕВ. До 7 июня я находился на фронте против Турции. С этого же числа, когда большевики появились за Кодором и интересы нашего государства требовали их изгнания оттуда и я по приказанию моего Правительства, перебросив свои войска, стал двигаться по побережью Черного моря, очищая местности от большевиков, и к 14 июня занял Туапсе. Должен сказать, что на всем этом протяжении кроме моих войск не было других, боровшихся с большевиками, и о существовании Добровольческой Армии мы в это время ничего и не знали. К этому времени, спасаясь от большевиков, через Клухорский перевал с семьями стали стекаться казаки, заботу о которых с разрешения Правительства и принял на себя: одел, кормил, обул и вооружил их. В Туапсе только я услышал о существовании Добровольческой Армии, а через неделю после этого - о занятии ею Екатеринодара. К тому же времени я получил письмо от представителя Кубанской Рады с просьбой помочь им и не оставлять их. С этой целью я стал продвигаться к Белореченской, и уступая просьбам представителя Кубанского Правительства, занял Хадыженскую. Вот сюда в первый раз и явился офицер - разведчик из Добровольческой Армии. К этому времени из Сухума прибыло 87

офицеров под командой полковника Морозова, которого я назначил Начальником боевого участка. Одновременно из станицы Дагестанской от Генерала Геймана я получил просьбу дать ему оружие, что и было мной сделано - выдано 600 ружей, 2 пулемета и патроны. С этого фронта я только несколько дней тому назад увел свои войска по той причине, что они были сильно утомлены, находясь столько времени в беспрерывном бою.

Что касается до сообщения о порче бронированного поезда, то это неверно. У меня имеется документ от принявшего его Ген. Масловского, где написано, что он вполне исправлен. Я не отрицаю, что могут быть на нем повреждения, но происшедшие в непрерывном бою. Так что донесение о его порче неправильно. И вот на это документ.

Считаю долгом доложить, что с военной точки зрения была сделана ошибка, заставившая меня сдать Туапсе, ибо части Добровольческой Армии, погнавшие большевиков из Новороссийска, не дали мне знать, какое количество двигается на Туапсе, сообщив только, что идут разбитые банды, почему я и не беспокоился и главные свои силы сосредоточил на другом фронте. Между тем мне пришлось выдержать бои с 11.000 штыками, имев только 2 сотни и добровольцев из местных жителей. Из сказанного видно, что мое продвижение не имело завоевательных целей и делалось лишь по просьбе представителя Кубани и в целях самообороны от большевиков. Офицеры все время двигаются из Тифлиса к Вам и по дороге я им всячески помогаю. Это может засвидетельствовать и Ген. Ляхов. Им выдаются деньги, продовольствие на стоянках и т.д. - и все это безвозмездно. Согласно Вашей просьбы я собирал офицеров, находящихся в Сочи, Гаграх, Сухуме и звал их идти в ряды Ваших войск, но нельзя заставить их пойти туда, они предпочитают сидеть на местах и рассказывать о притеснениях.

В Туапсе взято не 800.000, а всего 671.000 рублей, и в тот момент, когда большевики грузили их на дрезину. Деньги эти находятся в Казначействе и из них выдано по требованию Черноморской дороги один раз 200.000 руб. и другой - 240.000. Таким образом, громадная часть возвращена по назначению.

Что касается до пароходов, то при занятии портов мне приходилось их арестовывать, так как команда их большевистская и она все старалась удрать к ним. В настоящее время они возят беженцев. Что касается до ''Земфирома'', задержанного Вами, то должен сказать, что он был предоставлен Черноморской дорогой добровольно и ею был взыскан фрахт в размере 10.000 рублей. А между тем по неизвестным основаниям с него взят в Новороссийске залог в 100.000 рублей.

По конвенции, подписанной с Черноморской дорогой, все суда пойдут по портам, куда каждое приписано.

Так как мне приходилось из своих запасов кормить казаков и их семьи, скопившихся около Сухума, то принимая это во внимание, Кубанское Правительство заплатило мне, как долг, 5.000 пудов муки и 8.000 пуд. ячменя. Между тем Военный Губернатор арестовал этот груз и не выпускает его.

ДЕНИКИН. Этот вопрос был поднят только вчера и уже сделано распоряжение об его отпуске.
БИЧ. Нет, этот вопрос поднят уже давно.
ДЕНИКИН. Мы приказали задержать до выяснения вопроса о целях большого грузинского отряда, высадившегося в Сочи.
ГЕГЕЧКОРИ. Насколько мне известно, запрещение на этот груз последовало много раньше, чем высадился отряд в Сочи.
ВОРОБЬЕВ. Известно ли Вам, что пароходы «Генерал» и «Коркозадо» вывезли из Поти и отправили в Константинопль 60 вагонов хлеба и 17 вагонов резиновых шин?
ГЕГЕЧКОРИ. Относительно шин сведений не имею, но хлеб ими может закупаться по вольной цене и отправляться.
СТЕПАНОВ. Верно ли тревожное сведение, будто Грузинскому Правительству предложено переехать в Кутаис?
ГЕГЕЧКОРИ. Это неверно. Заверяю, что вмешательство во внутренние дела не будет допущено в Грузии, пока во главе Правительства стоят находящиеся сейчас у власти.
ШУЛЬГИН. Я думаю, что лучше всего говорить до конца откровенно. Сюда, в Екатеринодар, приезжает много людей, рассказывающих, что в Грузии идет преследование всего русского: офицеров, чиновников, языка, школы и т.д. Ко всем этим рассказам, я понимаю, надо относиться с критикой и осторожностью, ибо говорят это элементы обиженные, но все-таки, рассуждая объективно, тут может быть доля правды. Я рад слышать от Е.П. Гегечкори, что надо охранять свое государство и бороться с людьми его разваливающими, хотя должен сказать, кстати, что раньше я этого от него не слышал. Защищать государство трудно и тем, кто давно этому делу служит, а кто недавно вступил на этот путь, то может легко перейти в этой защите границы лояльного. И не переходится ли эта граница молодым Правительством Грузии, и не выливается ли она в жестокие формы? Это раз.

А второе. Позвольте Вам представить, что в известном пространстве в данный момент центр занимает Добровольческая Армия, и вот мы видим, что с севера на нее происходит нажим большевиков, с запада - немцев, с востока - с занятием Баку турками и немцами, тоже они, а с юга в это время начинает нажим Грузия. Скажите прямо, что Вы участвуете в этой комбинации окружения и давления Добровольческой Армии. Если Вы участвуете, то понятно, что и с русскими вы церемониться не будете, на это у нас есть уже опыт на Украине. И я задаю этот прямой вопрос и думаю, что он облегчит дальнейший разговор.
ГЕГЕЧКОРИ. Я отвечаю прямо на этот вопрос: никакого участия мы здесь не принимаем. Из доклада Генерала Мазниева мы видели, что наши задачи на Черноморском побережьи и в продвижении дальше - это борьба с большевиками. Отсутствие постоянных информаций и неосведомленность друг о друге могут порождать массу всевозможных подозрений. Нас ведь и большевики обвиняют

в том, что мы с Вами в Союзе. Я же считаю, что в настоящий момент наше сотрудничество чисто случайное. По разным субъективным причинам мы с Вами бьем сейчас в одну точку, которая знаменует собой в данный момент враждебную силу и Вам, и нам. Итак, связи какой-нибудь здесь нет. Пока что наша цель — это уберечь наши границы и нашу Республику от всего враждебного им. Как будет дальше, на это трудно ответить, так как все будет зависеть от привходящих причин. Пока же наша задача — это убережение нашей Демократической Республики, ея территории, ея порядка и ея прав ото всех посягающих на это, будь то большевики или кто другой. Широких завоевательных перспектив мы себе не ставим, мы спасаем только свой народ от физического истребления, а потому считать, что мы находимся в союзе с немцами против Вас и против России, как бы она ни строилась, хотя бы и так, как нам этого и сильно не хотелось, нет решительно никаких оснований. И знайте, что коль скоро в наше дело станут вмешиваться и стараться заставить изменить нашу программу, мы уйдем от власти, хотя может быть и найдутся другие группы, которые пожелают принять власть и при этой обстановке. И если обстановка выполнения нашей задачи позволяет Вам предполагать, что это нажим с нашей стороны, то и создавшаяся здесь обстановка, в равной или большей даже мере, может заставить предположить нажим и с Вашей стороны, гарантии против которого должны быть нам даны.

СТЕПАНОВ. Объяснения, данные Гегечкори и Ген. Мазниевым, облегчают задачу в разрешении вопроса о границах. Если правильно я понял, то вопрос в обеспечении границ. Тогда представителям Грузии остается только заявить, что войска их будут отозваны от наших границ.

ЛУКОМСКИЙ. Имея пред собой такое количество вопросов, трудно во всем этом разобраться. В общих ответах видны неясности. Что означает фраза Е.П. Гегечкори о том, что «пока мы били в одну точку» и что «большевики тоже подозревают грузин в союзе с Добровольческой Армией»?

Второй вопрос - это о хлебе. Грузия не имеет для себя хлеба, а наряду с этим мы видим, что немцы покупают в Грузии хлеб и вывозят его оттуда. Это надо осветить подробнее. И если мы станем Грузии давать хлеб, то нам нужны гарантии, что он не попадет к немцам.

По поводу русских офицеров и чиновников я допускаю, что обиженные всегда преувеличивают, но подчеркиваю, что было бы очень желательно осветить этот вопрос всесторонне путем реальных данных, а не устно. Я думаю, что на это возражения быть не может. Желательно также узнать отношение Грузии к Русскому государственному имуществу, которое там осталось. И потому полагаю нужным еще до рассмотрения отдельных вопросов просить представителя Грузии ответить на заданные вопросы.

ГЕГЕЧКОРИ. На часть заданных Вами вопросов, мне кажется, мною было уже исчерпывающе отвечено и в частности, по вопросу о положении русских чиновников и офицеров в Грузии. Я могу предложить Добровольческой Армии и

Кубанскому Правительству иметь своих официальных представителей при Грузинском Правительстве. Тогда, верно, много недомолвок и недоразумений не будут иметь места между нами.

По вопросу же Русского государственного имущества и денежных запасов, оставшихся на Кавказе после объявления независимости, я должен заявить следующее. Денежных знаков осталось в таком незначительном количестве, что говорить о них вовсе не приходится. И все это время и теперь мы существуем лишь благодаря станку, неустанно работающему. Что же касается имущества, то вопрос о нем должен быть разрешен в совершенно иной обстановке, более крупным полномочным и авторитетным собранием. И когда мы будем иметь дело с Русским Государством, то смею Вас заверить, что мы не откажемся дать отчет за все оставленное русскими имущество.

Вместе с тем на заявление уважаемого Генерала Алексеева о самочинно поставленных властях в Туапсе, позволю себе заявить следующее. Когда в первый раз Ген. Мазниевым был занят Туапсе, о существовании Добровольческой Армии и слышно не было и, естественно, для установления порядка Ген. Мазниевым были назначены власти. После сдачи Туапсе большевикам Генералу Мазниеву пришлось выехать в Тифлис и он уезжая назначил Ген. Масловского Начальником боевого участка, а Ген. Вашакидзе сдал общее управление и исполнение обязанностей Генерал-губернатора. Город Туапсе вторично был занят отрядом Ген. Масловского и грузинскими частями, и распоряжением общего командования предписано было властям приступить к исполнению своих обязанностей. Между тем появившимися уже после частями Добровольческой Армии и ея командным составом власти, поставленные Ген. Вашакидзе, были устранены, что и вызвало недоумение. И я смею уверить, что установление властей было вызвано реальной необходимостью, вполне понятным стремлением избежать тех прискорбных событий, которые имели место в Туапсе, где сильно пострадали почти все оставшиеся грузины. И организация Добровольческой Армии, которая ставит себе задачей воссоздать Россию, имеет перед собой широкие и большие перспективы и не всегда сумеет обезопасить вовремя существование отдельных групп населения. В Сочинском же округе имеется до 21 процента грузин, и я полагаю, что до тех пор, пока Грузия не получила реальных гарантий от повторений Туапсинской истории, она не имеет ни морального, ни политического права очистить Сочинский округ. Я не скрою от Вас о нашем решении настаивать на Туапсе. Но я этого не делаю. Мы считаем, что оставление Туапсе является огромной уступкой с нашей стороны, но на это мы идем, не желая создавать излишних осложнений. Вместе с тем я думаю, что занятие Сочинского округа нами никоим образом не противоречит Вашим целям и задачам, если в действительности в будущем, в чем я не сомневаюсь, будет воссоздана новая Россия, то для нас, быть может, встанет вопрос не только о возврате Сочинского округа, но и вопросы более важные, и Вами это должно быть учтено.

ДЕНИКИН. Сообщаю, что Ген. Масловский не был подчинен Ген. Мазниеву и когда грузины отошли в Сочи, то с ними ушли и их власти. Добровольческая Армия, занимающая сейчас по праву войны Ставропольскую губернию и Кубань, ставит, понятно, при занятии свои власти. Недоразумение вызывает усиление грузинского отряда новыми частями Джугели и Кониева, высадившимися в Сочи.
БИЧ. К сведениям о насилиях, производимых в Грузии над русскими, мы относились всегда критически и осторожно. Я, хорошо зная грузин, не допускал этого и потому принимаю на полную веру все сказанное Е.П. Гегечкори, и от имени Кубанского Правительства могу заявить, что этот вопрос считаю совершенно исчерпанным. Должен отметить, что сейчас в отношении между отдельными народами, населяющими Россию, вносится масса раздражающих элементов и вносится это извне, согласно вполне определенной системе. Я думаю, что здесь работает та же рука, которая и раньше разъединила нас. Это работает здесь тот третий, который всегда радуется, когда другие спорят. И, обращаясь к нашей программе, я должен сказать, что все частные споры, могущие здесь возникнуть, могут легко быть устранимы, а основы наших взаимоотношений дают основание предсказать, что мы можем сойтись во всем. По вопросу о хлебе: как сделать так, чтобы помочь и Вам, и лишить немцев возможности попользоваться из отпускаемого Вам? Мы, я думаю, сумеем выработать мероприятия, приемлемые для обеих сторон.

Относительно имущества, оставленного в Грузии, меня удовлетворяет объяснение Е.П. Гегечкори и мы в данный момент совсем не заявляем претензий на немедленный раздел, хотя и считаем, что там есть и доля принадлежащего нам. Раздел всего этого будет, естественно, принадлежать более крупному и Всероссийскому органу.

Включение Черноморской губ. в состав Кубани, я думаю, также не вызовет протеста со стороны Грузии. Тут мы имеем право сказать, что Грузия не может рассчитывать на эту территорию. И если эти предпосылки, эти главные вопросы будут разрешены и приняты, мы сможем уже приступить и к разработке отдельных вопросов.
Ген. ЛУКОМСКИЙ. Я все-таки считаю вопрос о притеснениях русских в Грузии незаконченным. Нужны определенные гарантии в том, что этого в действительности нет, нельзя так просто отмахнуться от этого вопроса, как это сделал представитель Кубанского Правительства - Бич. Также полагаю, что откладывать до Всероссийского органа вопрос об имуществе, оставленном в Грузии, не следовало бы. Во всяком случае, нужно хоть частично разрешить его. Например, относительно военного снаряжения и другого, имеющего для нас острый характер, хотя бы в порядке товарообмена.

Что касается вопроса об отпуске хлеба, я всецело присоединяюсь к точке зрения, высказанной Бичем, ибо на самом деле у нас должна быть полная уверенность в том, что хлеб идет в Грузию, а не в Константинцию.

Вопрос о границах также считаю далеко не выясненным и из слов представителя Грузии я понял, что Сочи ими занят временно и возвратят его только вместе с остальным организмом Грузии, если только вообще возвратят. Считаю, что этот вопрос нужно осветить всесторонне, чтобы здесь не было недосказанного.

Ген. ДЕНИКИН. Я полагаю, что раньше всего следует определенно разрешить вопросы общего политического характера. Из всего сказанного здесь у меня создалось впечатление, что мы идем к разрешению следующих вопросов. Первый - отношение к Грузии. И Добровольческая Армия, и Кубанское Правительство ответили, что они признают ея самостоятельность. Второй - отношение к Добровольческой Армии. Насколько я понял из слов представителя Грузии, со стороны Грузии - доброжелательное.

Заявление Е.П. Гегечкори о взаимоотношениях с немцами меня также вполне удовлетворяет. Один вопрос остается неясным: после фразы представителя Грузии о том, что и большевики их обвиняют в союзе с Добровольческой Армией. И потому прошу представителя Грузии расшифровать эту фразу и сделать относительно большевиков твердое и определенное заявление.

ГЕГЕЧКОРИ. По вопросу об отношении к большевикам могу заявить, что борьба с большевизмом в наших пределах беспощадна. Мы всеми имеющимися у нас средствами подавляем большевизм, как движение антигосударственное, угрожающее целости нашего государства, и я думаю, что в этом отношении мы дали уже ряд доказательств, которые говорят сами за себя.

Что касается гарантий в том, что хлеб не будет идти к немцам, то и здесь, мне кажется, легко будет это сделать, так как весь вывезенный отсюда хлеб будет передаваться непосредственно в руки Правительства, которое никогда не допустит того, чтобы хлеб попадал в чужие руки в то время, когда население страны переживает острую нужду в нем.

Полагаю также, что нет надобности сейчас спорить о пребывании нашем в районе Сочинского округа. Ведь у Добровольческой Армии в данный момент должна быть тяга только к Северу и у нея сейчас столько своего дела и работы, что временное пребывание наше в этом районе в интересах нашего населения не должно возбуждать спора. И думаю, что мы можем сойтись на нашей формуле: временно Сочинский округ остается за Грузией.

Ген. АЛЕКСЕЕВ. Формула эта неопределенная и расплывчатая.

ГЕГЕЧКОРИ. Все сейчас и расплывчато, и неопределенно.

ВОРОБЬЕВ. Я сейчас буду говорить не как представитель Кубанского Правительства, а как частное лицо. По-моему, допускается в обсуждении этого вопроса ошибка, которая может вызвать в дальнейшем недоразумение. Говорится все время о Сочинском округе и не упоминается о Гагринском. Что же с ним предполагают делать? Получается впечатление, что его грузины считают как-бы бесспорно своим. А между тем это далеко не должно быть так. Весь этот округ был выстроен усилиями принца Ольденбургского и затрачено на одни только Гагры

до 10 миллионов рублей при старой валюте. Да и помимо этого, во всем округе имеется только одно селение и то наполовину населенное грузинами, а все капиталы, затраченные там - чисто русские. Вот это обстоятельство нужно иметь в виду при дальнейшем обсуждении, и если говорить о границах Грузии, то нужно установить ее только вплоть до Абхазии, так как у нас имеются сведения, что абхазцы готовы пойти на все, лишь вновь войти в состав России. Правда, отмечается в последнее время желание Правительства Грузии огрузинить города, назначаются туда свои комиссары и пр. Этого слишком недостаточно для того, чтобы эти округа считать грузинскими. Этим на сегодня и ограничусь.

СТЕПАНОВ. По вопросу о границах я скажу только, граница 1905 года захватывает в пределы Черноморской губернии и Гагры.

В двух местах мне кажется неясным объяснение, данное уваж. Евг. Петровичем. По вопросу о возможности получения немцами хлеба из Грузии. Речь идет, конечно, именно не о том хлебе, который пойдет отсюда, а о том, который разрешают скупать на месте, и если будет разрешена свободная покупка его немцам, то никто не гарантирован в том, что благодаря тому, что мы увеличим запасы хлеба на рынках Грузии, немцы получат возможность скупать его. И второе. Что значит понятие «временно занимаем»? До какого же времени, до того ли пока Добровольческая Армия реально обеспечит безопасность грузинского населения или до Учредительного Собрания? Но тогда ведь нет никакого смысла в настоящем совещании.

Ген. ДЕНИКИН. Ведь вопрос можно разрешить просто. Если Грузия боится большевиков и пребывание грузинских отрядов в Сочинском округе объясняется этим, то мы просто займем его своими войсками и будем защищать его, а если не справимся, то может быть, будем просить помощи у самой же Грузии.

ДРАГОМИРОВ. Вопрос о притеснении русских в Грузии нужно разрешить непременно. В каком положении находится вопрос о подданстве? Ведь видимо, что-то не совсем благополучно с русским самолюбием, раз русские так бегут оттуда.

БИЧ. Я не отмахивался от этого вопроса, но считаю, что выход для разрешения его найден в виде посылки официальных представителей.

В 1 ч. 20 м. Ген. Алексеев объявляет перерыв до следующего дня.

Ф. 1864, оп. 2, д. 22, л. 32а

Председателю Грузинского Правительства

Ваше Превосходительство!

Я имею извещение, что Ваш Военный Министр отдал приказ о наступлении Грузинских войск через р. Бзыбь.

Ваше Превосходительство хорошо знаете, что такое действие будет явно враждебным Великобритании и я напоминаю Вам, какая тяжелая ответственность ляжет на Вас в этом случае, тем более тяжелая, что моя санкция была испрошена и отказана мною.

Что же касается вышеупомянутых действий со стороны Грузинского Правительства, они очень ясно предусмотрены в сообщении Парижской Конференции от 24 января с/г., копию которого Вам прилагаю.

Генерал Т о м с о н

Сообщение с Парижской Мирной Конференции
от 24 января 1919 г.

После заседания Конференции Президент Соединенных Штатов, Министры-Президенты и Министры Иностранных Дел Союзных Держав имели короткое совещание, в результате которого было решено передать по радио во все страны света следующее сообщение: «Правительства, которые сейчас заседают на Конференции, глубоко встревожены доходящими до них известиями как из Европы, так и с Востока о том, что для решения спорных территориальных вопросов употребляется часто сила оружия. Мы считаем своим долгом предупредить, что вопросы о разграничении границ составляют компетенцию Мирной Конференции, и что каждый, поднявший оружие для приобретения территории, этим самым не только не улучшает своего положения, но ухудшает его и как бы доказывает свою неправоту на получение данной территории по соглашению, основанному на исторических правах, а также и недоверие к Мирной Конференции. Если Вы хотите получить справедливое разрешение всех вопросов - доверьтесь Мирной Конференции».

Ф. 2115, оп. 1, д. 118, лл. 1-1а Перевод с грузинского

14 марта. Сухум 1919 г.

Приветствую Вас, дорогие Карло и Како[5]!

Теперь мы знаем, что Вы оба находитесь в Париже, но нам неясно, почему вся наша делегация не была отправлена и что все это может означать. В данный момент, когда пишу это послание, я очень взбудоражен. Война с добровольцами, которые отвергли мирное посредничество англичан и сейчас направляются к нам - к Сухуму, к сожалению, становится неизбежной. Наша армия стоит у р. Бзыбь, откуда выводят расположенные там до сего времени английские войска, и открывается поле боя для нашего столкновения с врагом. Сегодня или завтра - мы столкнемся друг с другом. Наши войска воодушевлены, а их физическая подготовка даст им возможность добиться цели. Мы надеемся на нашу победу, посмотрим. Но венцом этой нашей победы должна стать эта конференция, в работе которой принимаете участие Вы - наши «отборные орлы», дело за Вами, наши дорогие!

5. Карло – Н.С. Чхеидзе, социал-демократ; Како – Чхенкели А.И., социал-демократ (*сост.*)

Вот и сейчас, когда я пишу Вам, под звуки военного марша из Сухума выдвигается на фронт наш лучший батальон и воодушевленный народ провожает его. В эти дни к нам подтянутся новые силы, которые вернулись из Ахалцихского уезда, одержав там победу. Сейчас мне занесли телеграмму, в которой передана вступительная речь старого Силибистро[6], произнесенная им на открытии Учредительного Собрания. Оказывается, 12/3 там была праздничная обстановка, присутствовали все наши, только я остаюсь здесь в окружении Абхазского Совета и забочусь о войсках и лазарете. Я лишился этого великого удовольствия, но может, это и к лучшему. 18-го сего месяца мы созываем Абхазский Совет. Выборы завершены. Тремя номерами с.д. - 1, 2 и 9-ым проведено всего 27 депутатов, 3 получили с.р., по одному - с.ф. и н.д., которые в главном [финале] непременно окажутся с нами. №8 провел 7 депутатов. Именно этот номер является наиболее антигрузинским, но сил у него окажется немного. Завтра прибудет Евгений[7], который и откроет заседание Совета от имени Правительства. Также уже завершены выборы в Земства. Если война завершится в нашу пользу, здесь восторжествует спокойствие и Абхазия воссоединится с Республикой.

Ваш Ис. РАМИШВИЛИ

Ф. 1861, оп. 2, д. 121, лл. 58-60. Рукопись

Тифлис
Председ. Правительства
Республ. Грузии
из Сухума принята 20/III-19 г.

ТЕЛЕГРАММА

Представители населения Абхазии, избранные впервые на основании демократического избирательного права, открыв высший орган управления Абхазией – Абхазский Народный Совет, до начала очередных дел имели суждение о факте нарушения прав Абхазии, выразившемся в занятии части ея территории - Гагринского участка, Добровольческой армией и объявления войны. И признавая это обстоятельство недопустимым и нетерпимым, в особенности при настоящих условиях провозглашения неприкосновенности прав самоопределившейся и вошедшей в состав Демократической Республики Грузии Автономной Абхазии, постановили: телеграфно довести до сведения, через представителя Правительства Грузии, высшим представителям Союзных держав о горячем протесте народных представителей Абхазии по поводу захвата ея территории. И просит Правительство Республики Грузии о принятии мер к немедленному очищению

6. Силибистро - Сильвестр Джибладзе, социал-демократ (*сост.*)

7. Гегечкори Е. - социал-демократ (*сост.*)

от Добровольческой армии занятой ею территории до исторических границ Абхазии, т.е. до речки Мзымты.

Председатель Народного Совета Абхазии Емухвари
Секретарь Королев

Ф. 1861, оп. 2, д. 121, лл. 72-77

Тифлис, Дворец
Председателю Правительства
Демократической Республики Грузии
из Сухума
Принята 17/IV-19 г.

ТЕЛЕГРАММА

Довожу до Вашего сведения, что Абхазский Народный Совет на заседании своем от 15 апреля сего года, выслушав заявление члена Абхазского Народного Совета Рамишвили о меморандуме Добровольческой армии Английскому командованию, в котором, между прочим, сказано: «Население Абхазии, по указанию меморандума, чрезвычайно враждебно к грузинам и тяготеющее к России, все время обращается к Добровольческой армии с просьбами о помощи в изгнании грузин и присоединении Сухумского округа к России». По получении подобного заявления от официальных представителей Абхазского народа, Главнокомандующий обратился к Генералам Мильну и Форестье-Уокеру с телеграммой, в которой, в целях умиротворения этого края, предлагает следующие меры: 1. немедленное удаление грузинских войск и администрации из округа; 2. объявление округа нейтральным, возложив поддержание порядка в нем на свободно избранные народом власти; 3. отвод грузин за р. Ингур, постановил во всеуслышание заявить: 1/ Единственным полномочным и полноправным представителем Абхазии является Абхазский Народный Совет, избранный на самых демократических началах. 2/ Что через этот Совет Абхазия заключила определенный и тесный союз с Демократической Республикой Грузии, вступив в нее как автономная часть и этим вполне определив общие с Грузией государственные границы. 3/ Что всякие «официальные представители» абхазского народа, упоминаемые в меморандуме, являются ничем иным, как самозванцами, врагами демократии и Абхазии, и Грузии, заинтересованными в создании благоприятных условий для контрреволюции, реставрации старых порядков и уничтожении демократического строя. 4/ Абхазская демократия в союзе с демократией Грузии сумеет обуздать непрошенных и народ победит контрреволюцию и ея агентов и дать торжество великим лозунгам революции. 5/ Что Абхазский Народный Совет желает знать, кто те «официальные» представители в кавычках, которые от имени народов Абхазии обращаются к Добровольческой армии. 6/ Народный Совет Абхазии клеймит этих самозванных представителей именем предателей народа

и утверждение меморандума считает несоответствующим действительности. 7/ О таковом заявлении поставить в известность представителей Союзных миссий через представителя Правительства Демократической Республики Грузии.

Председатель Абхазсовета Емухвари

Ф. 1863, оп. 1, д. 734, лл. 1-8

П Р О Т О К О Л

Совещания представителей Грузинского Правительства и Добровольческой Армии в гор. Тифлисе 23 мая 1919 г.

Присутствовали: Е.П. Гегечкори, Н.В. Рамишвили, Ген. Гедеванов, Д.А. Топуридзе, Ген. Бриггс, Ген. Бич.

Гегечкори. Приветствую Вас, Генерал, как представителя Английского Командования, тем более что Вы явились сюда с целью помочь нам в деле урегулирования осложнившихся за последнее время наших взаимоотношений с Добровольческой Армией.

Я должен напомнить, что еще в прошлом году у нас были переговоры с Ген. Алексеевым. Тогда Добровольческая Армия была еще очень слаба, и я утверждаю, что как тогда, так и теперь наше отношение к ней осталось неизменным. Не имея намерения вмешиваться в чисто русские дела, Правительство Грузии находит, что не имеется реальных оснований для вооруженных конфликтов с Добровольческой Армией. Единственный вопрос, который нас сейчас интересует и создает между нами затруднения — это вопрос о занятии нами государственной стратегической границы, которая гарантировала бы нас от всяких посягательств с чьей бы то ни было стороны. Такой границей является р. Мехадырь; разрешение этого вопроса в предложенном нами смысле имеет большое значение и для Деникина, так как при этом условии тыл его Армии с этой стороны будет обеспечен. Такова была наша позиция в прошлом году, таковой же она остается и поныне и наше отношение к Добровольческой Армии с тех пор нисколько не изменилось; доказательством этого служат переговоры прошлого года с Алексеевым, и я говорю, что других расхождений с Добровольческой Армией у нас не имеется. Если мы выйдем из области личных симпатий и станем на деловую точку зрения, то этот спорный пограничный вопрос может быть разрешен в смысле, приемлемом для обеих сторон.

Бриггс. Вчера я подробно изложил точку зрения Генерала Деникина; из всего того, что я здесь слышал, я прихожу к заключению, что Вы настаиваете остаться на Мехадыре. Я уже излагал причины, по которым Деникин настаивает на восстановлении прежнего положения: это дурное поведение грузинских войск в Сочи и недовольство грузинским управлением со стороны населения Сухумского округа; жалобы поступают в очень большом количестве. Абхазцы недовольны грузинским управлением и даже заявляют, что если им дадут оружие, то они

сами очистят округ от грузинских войск. Грузины поступают там хуже большевиков: отнимают дома, земли, производят социализацию и национализацию имущества. Деникин не мог остаться безучастным к этим жалобам и если Вы настаиваете остаться на Мехадыре, то боюсь, что и мой приезд сюда явится бесцельным.

Гегечкори. Жалобы на Добровольческий отряд в Сочи поступали в не меньшем количестве и к нам, и в Английский Штаб. Если всему тому, что про нас говорят некоторые элементы верить, то конечно, можно возмущаться; но я полагаю, что нельзя относиться с доверием ко всем этим жалобам, не проверив их. Я заявляю, что в Сочи ни у кого Грузинское Правительство ни клочка земли не отнимало, никакой социализации или национализации не производило. Все эти слухи распространяются нашими врагами и верить им нельзя.

Что касается Сухумского округа, то нам бы не хотелось вовсе об этом говорить, так как это может лишь осложнить наши переговоры; но раз Вы, Генерал, затронули этот вопрос, то позвольте Вам сказать, что в настоящее время Абхазия управляется автономно Абхазским Народным Советом, избранным всем населением на основе всеобщего избирательного права, и если сведения о недовольстве Абхазцев исходят от таких лиц, как находящийся теперь в Екатеринодаре Александр Шервашидзе, тот самый Шервашидзе, который ввел в прошлом году турецкий десант в Сухумский округ, то я спрашиваю - можно ли верить заявлениям таких лиц.

Я слышал тут упрек в том, что мы поступаем хуже большевиков; не знаю, на чем основано это заявление, но я удостоверяю, что тут, в Грузии, русское офицерство нашло защиту и приют в то время, когда по всей России шла безудержная волна самосудов и диких расправ над офицерами. Только здесь, в Грузии, не было ни одного случая насилия над русскими офицерами и только здесь они могли сохранить свое существование и укрыться от преследований, которым подвергались по всей бывшей России. И я с гордостью заявляю, что история отметит эту заслугу Грузии перед Россией.

Бриггс. Генерал Деникин лишь временно стоит во главе Армии, воссоздающей Россию, а потому не может допустить разрешение теперь же вопроса о границах. Это дело Русского Народного Собрания. Что касается Сухумского округа, то из других источников я слышал, что желание воссоединиться с Грузией не есть выражение воли населения. Если Абхазцы на Русском Народном Собрании заявят о своем желании быть с Грузией, то в настоящее время торжества демократических принципов эта воля народа должна быть удовлетворена, и Деникин, настроенный демократически, не будет против этого. Сейчас же Деникин хочет обеспечить свой тыл и согласен, чтобы Сухумский округ был нейтральной зоной, но он не будет разговаривать до тех пор, пока грузинские войска не отойдут за Бзыбь.

Гегечкори. В прошлом году, когда мы вели переговоры с Ген. Алексеевым в Ека-

теринодаре, речь шла только о Сочинском округе; теперь же, как видно из Вашего заявления, притязания Добровольцев простираются и на Сухумский округ. О воле Абхазского народа, выразителем которой является Абхазский Народный Совет, избранный 99 процентами населения, я уже говорил, и я не знаю почему Вы верите одним источникам и не верите другим.

Бриггс. Я человек сторонний, незаинтересованный и полагаю, что нейтральная комиссия должна произвести расследование и выяснить действительное положение и желание населения.

Рамишвили. Демократические принципы, о которых Вы говорили, Генерал, являются именно тем, чем руководствуется Грузинское Правительство и что лежит на основе всех его действий. Наше продвижение в Сухумском округе имело целью борьбу с большевизмом. Население этого округа равно 200.000, из коих большинство составляют грузины (80.000) и абхазцы. Это население выявило свою волю в выборах Народного Совета, доказавших, что оно желает получить автономное управление в пределах независимой Грузии. И сейчас там имеет место такое автономное управление, и оно поддерживается всем населением, поэтому мы настаиваем на сохранении за нами стратегической границы р. Мехадырь, которая в то же время является исторической границей Абхазии. Это единственное правильное решение пограничного вопроса до окончательного его разрешения Парижской Конференцией, и я повторяю - именно Конференцией, а не Русским Учредительным Собранием.

Бриггс. Раз большинство населения Сухумского округа составляют грузины, то Вы не должны опасаться, если Союзная Комиссия проведет расследование. Если Комиссия выяснит, что население будет за Грузию, то Деникин не будет противиться этому, при условии обеспечения русского имущества и соблюдения его условий о границах. Скоро Колчак и Деникин соединятся и тогда будет сформировано Обще-Русское Правительство – это вопрос нескольких недель; ведь Англичане и Итальянцы уйдут, а Россия останется, а потому надо быть с ней в хороших отношениях и мой совет Вам, если Вы пожелаете его принять, поступиться самолюбием, протянуть Деникину руку и сказать: «Мы с Вами». Ведь малые государства слишком слабы, они должны не враждовать, а наоборот, соединяться; Вам, вероятно, видно, что отдельная финансовая система разорительна, так будет и во всем остальном.

Рамишвили. Быть самостоятельным и независимым — вот желание не только нашего Правительства, но и всего Грузинского народа и в этом, мы уверены, нас поддержат великие державы. Англия уже официально обещала поддержать наше выступление в деле признания нашей независимости.

Бриггс. Независимости по отношению к России.

Рамишвили. Да. Мы вовсе не хотим обособляться, а наоборот, желаем сотрудничать с Великими Державами и приобщаться к их культуре, и если демократические намерения Колчака и Деникина действительно чистосердечны, то они

не могут не считаться с желанием Грузинского народа; вопрос же о границах должен быть решен Мирной Конференцией.

Бриггс. Этот вопрос на Парижской Конференции вовсе не будет стоять. Он подлежит разрешению Русского Правительства; такой маленький народ как Грузия, не должен стремиться к самостоятельности, ибо маленькие государства страдают от коммерческих войн и, я думаю, что Вы готовите себе не особенно приятную старость.

Гегечкори. Мы очень благодарим Вас за совет, но что будет в будущем, никому неизвестно. Я заявляю вполне откровенно и чистосердечно, что мы хотим видеть Россию Великой и могущественной; это наше искреннее желание, но мы также хотим, чтобы каждый народ сам устраивал свою жизнь, и наше право на самоопределение не может зависеть от Командования Добровольческой Армии и мы надеемся, что этот вопрос будет решен в положительном смысле на Парижской Конференции. Что касается наших будущих отношений к России, то мы думаем, что если там восторжествует доподлинная демократия, то она никогда не пойдет против желаний маленьких народов, иначе это было бы актом насилия; к тому же нас крайне поражает, что Английский генерал высказывает такое отношение к нашим правам. Это расходится с тем, что мы слышали до сих пор от Союзников, и нам интересно знать, является ли высказанное Вами соображением Английского Командования и Правительства, или генерала Деникина.

Бриггс. Я говорю в качестве представителя Деникина, а не Английского Правительства. Вы говорили о будущем Грузии, я должен сообщить, что Деникин стоит за автономию маленьких народов и за воссоединение России, так как в этом сила.

Гегечкори. А если мы думаем иначе, то кто же должен решить этот вопрос? Мы думаем, что Парижская Конференция; ведь наше международное положение еще не выяснено окончательно и мы ждем разрешения этого вопроса.

Бриггс. Но Россия скоро сформируется, и не надо было спешить с объявлением независимости.

Гегечкори. Позвольте спросить Вас, Генерал: имеем ли мы право заявлять о своих желаниях в деле устройства нашей судьбы?

Бриггс. Я вижу, что тут с двух сторон записывается все, о чем мы говорим.

Гегечкори. Мы говорим откровенно и нам скрывать нечего, и я спрашиваю: имеем ли мы право заявить о наших желаниях?

Бриггс. Да, конечно.

Гегечкори. Так вот мы и заявили о своем желании и ждем решения Конференции по этому вопросу. Переходя к вопросу о соглашении с Деникиным, я формулирую наши условия: 1) мы остаемся на Мехадыре; между нами может быть нейтральная полоса; 2) мы гарантируем русское имущество и возобновим торговые сношения; 3) вопрос о границах подлежит решению Парижской Конференции. Вот наши условия. Теперь мы хотели бы знать, какие условия предлагает Деникин.

Бриггс. Условия Деникина следующие: 1) вы должны отойти за реку Бзыбь; 2) Сухумский округ может временно остаться в управлении Грузинского Правительства, при условии обеспечения безопасности имущества русских - как в Сухумском округе, так и вообще в Грузии; 3) земли могут быть, в случае желания населения отобраны, но за справедливую плату.

Рамишвили. Мне кажется, Генерал, что Вы не вполне осведомлены о настроениях Деникина. Он был против независимости и Польши, и Финляндии, а ведь наше дело гораздо яснее: 2000 лет Грузия существовала как независимое государство.

Бриггс. Как независимое государство?

Рамишвили. Да, а в 1801 году она добровольно присоединилась к России по договору на условиях автономии и протектората. Однако Россия не выполнила этих условий, чем даже вызвала протест со стороны Конгресса 56-го года, в числе протестовавших была и Англия. Такова, в двух словах, наша история. Что же касается нашего отношения к России, то я заявляю, что мы не противники Великой России, но и Добровольческая Армия не должна быть против нас. В деле признания нашей независимости мы ждем решения Парижской Конференции и имеем право надеяться на удовлетворение ею наших желаний. Наш же спор с Добровольцами мы хотим разрешить путем миролюбивого соглашения, а за последствия иного разрешения этого вопроса мы ответственности на себя взять не можем.

Бриггс. Я повторяю, что Деникин не считает себя вправе разрешать вопрос о границах.

Гегечкори. А разве прокламация Деникина не является вмешательством в сферу вопросов, подлежащих разрешению Мирной Конференции?

Бриггс. Вы тоже продвинулись вперед, не ожидая решения вопросов о границах.

Гегечкори. А известно ли Вам, Генерал, что мы продвигались с ведома Английского командования, которому было известно о причинах нашего продвижения, известно ли Вам также и то, что Английское командование уже давно предложило Деникину очистить Сочи и что Английское Командование официально заверяло нас о гарантиях нашей неприкосновенности со стороны Добровольцев.

Бриггс. Я вижу, что мы возвращаемся к старому и считаю, что моя миссия не увенчалась успехом. Я жалею, что напрасно приехал и потерял время.

Гегечкори. Я должен откровенно сознаться, что с Вашей стороны было самое искреннее желание миролюбиво разрешить этот вопрос и выражаю крайнее сожаление, что нам не удалось прийти к соглашению.

Дипломатическая переписка Горского Правительства, папка №7

Ф. 1863, оп. 1, д. 734, лл. 9-20

БЕСЕДА ПРЕДСЕДАТЕЛЯ ПРАВИТЕЛЬСТВА Н.Н. ЖОРДАНИЯ С БРИТАНСКИМ ГЕНЕРАЛОМ БИЧ 24-го мая 1919 года

Началась в 11 ч. 10 м. утра, кончилась в 1 час 20 мин. дня.

Присутствовали: Председатель Правительства Н.Н. Жордания, Генерал Бич, Полковник Сандерс, Интерпретер Меликов и секретарь Мачавариани.

Ген. Бич. Я не обеспокоил Вас своим ранним посещением?

Предс. Пр-ва. Я рад Вас видеть. Вы так редко бываете.

Ген. Бич. Масса дел не дает мне этой приятной возможности. Вам, Г. Председатель, наверное, известен результат вчерашних обоюдных разговоров. Генерал Гедеванов, вчера в 8 часов вечера вернувшись, сообщил об окончательном решении Правительств сохранить нейтральную зону. Генерал Гедеванов добавил, что он мог бы поехать в Екатеринодар для переговоров, лишь по получении от Ген. Деникина телеграммы, с принципиально выраженным желанием вести мирные переговоры. Насколько я понял, Грузинское Правительство согласно оттянуть свои войска за р. Бзыбь, при условии неперехода частями Добровольческой армии реки Мехадырь.

Предс. Пр-ва. Да. И при условии, что создавшаяся нейтральная зона будет занята Британскими или Итальянскими войсками. Если же союзные силы покинут Закавказье, то тогда этот вопрос будет разрешен путем соглашения с Деникиным.

Ген. Бич. Да, но Ген. Мильн больше не сможет объезжать Закавказье и проверять расположение войск, а в этом районе не будет держать не менее 1000 чел.

Предс. Пр-ва. Это единственная наша гарантия, иначе во имя чего мы приносим эту жертву.

Ген. Бич. Если Ген. Деникиным будет дано принципиальное согласие, Вы делегируете Ген. Гедеванова на переговоры в Екатеринодар.

Предс. Пр-ва. Да.

Ген. Бич. Ген. Бриггс полагает, что Ген. Деникин не согласится вести переговоры до того, пока Грузинское Правительство не отведет свои войска за р. Бзыбь; в этом случае Ген. Бриггс обещает свое всемерное содействие перед Ген. Деникиным. Ген. Бриггс послал Ген. Мильн телеграмму, в которой запрашивает главнокомандующего - согласен ли он взять под свое управление образовавшуюся нейтральную зону, при условии, что в Гаграх будет находиться Добровольческий офицер, а в Сухуме Добровольческий и Английский офицеры.

Предс. Пр-ва. Если Ген. Бриггс будет вмешиваться в такие бесспорные дела, как управление Сухумским округом, то Правительство Грузии сочтет это за полную солидарность его с Ген. Деникиным и заинтересованность в политике Добровольческой армии.

Ген. Бич. Сухумский округ — это второстепенный вопрос.

Предс. Пр-ва. Я прошу передать, что еще вчера слышал о взглядах Ген. Бриггса

и могу заключить, что он сторонник Ген. Деникина в вопросах о Грузии. Я приму все меры, чтобы узнать, являются ли взгляды Ген. взглядами Английского Командования или же это его собственное мировоззрение. Мне приходится впервые слышать подобные речи от Английских Генералов.

Ген. Бич. Нет, это его частное мнение. Если я поеду в Екатеринодар, там меня примут за сторонника Грузии. Мы хотим иметь Британского офицера в Сухуме. Вы не очень протестуете против этого?

Предс. Пр-ва. Мы очень протестуем, если это будет вытекать, как следствие наших переговоров с Ген. Деникиным. Но мы ничего не имеем против, если это будет рассматриваться, как частное соглашение между Английским Военным Командованием и Грузинским Правительством.

Ген. Бич. Ген. Бриггс заверяет, что если грузинские войска уйдут за Бзыбь, то со стороны Ген. Деникина никаких агрессивных действий предпринято не будет.

Предс. Пр-ва. Нет, этого мы не можем принять, так как научены горьким опытом. Ген. Бриггс не знает их хорошо, но Вы, Генерал, наверное, помните первое наступление Добровольческой армии, когда Деникину неоднократно посылались Английским Командованием телеграммы с предложением немедленно прекратить наступление.

Ген. Бич. Во время первого наступления Британские телеграммы не были получены Ген. Деникиным.

Предс. Пр-ва. Но тут была масса добровольческих агентов и Ген. Деникин не мог не знать о подобном вмешательстве Англичан. Попросту они не признают нас и не считаются с нашими границами.

Ген. Бич. Но теперь Вы можете быть спокойны.

Предс. Пр-ва. Нет. Спокойны быть не можем.

Ген. Бич. Ген. Бриггс был впервые назначен в Екатеринодар на смену Ген. Пулю в момент первого наступления добровольцев в Сочинском округе. Расставаясь с Бриггсом, Ген. Мильн передал Ген., что в этой полосе должно быть сохранено февральское [...] и военные действия немедленно прекращены. Когда Ген. Бриггс приехал в Екатеринодар, он узнал, что ни одна из телеграмм Ген. Мильна там получена не была. В беседе с Ген. Деникиным Бриггс изложил точку зрения Английского Командования на положение вещей и в ответ услышал от Ген. Деникина, что последний вообще не знает, для чего Англичане пришли на Кавказ. Более того, Деникин сказал, что даже знает фамилии Английских Генералов, и довел до его сведения, что Грузины занимают линию реки Мехадырь по наущению Германцев. Далее Деникин сообщил Бриггсу, что Грузины прислали мирную делегацию в Екатеринодар, но Высшее Командование Добровольческой армии ответило, что пока Грузинские войска находятся в районе Черноморской губернии, никакие переговоры не могут иметь места. Вслед за этим к Ген. Деникину начали поступать на Грузин жалобы со стороны Русских и Абхазцев, а Армяне постоянно взывали к Добровольцам о помощи. Войска Деникина видели, как

Грузины расстреливали Армян из пулеметов у реки Лоо. Получив все эти сведения, Деникин повел наступление до р. Бзыбь и просил Ген. Бриггса в этом районе установить нейтральную зону. Во время прохода Британских войск в Закавказье Деникин не имел никакой связи с Англичанами и даже не знал фамилий Генералов Мильна и Форестье-Уокера. Но теперь все это можно уладить. Наступление Грузин через Бзыбь — это больное место Добровольцев и поэтому они не хотят начать переговоры ранее отхода Грузин на прежнюю линию. Кроме того, Ген. Бриггс вчера получил телеграмму от Ген. Деникина, в которой сообщается, что 19 числа грузины в количестве 100 чел. повели наступление, очевидно, с целью разведки. Наступление было отбито, но Ген. Деникин с этого момента считает себя свободным в своих действиях.

Предс. Пр-ва. Разве можно верить сообщениям Деникина? Он не побрезгает ничем, чтобы оправдать свое наступление.

Ген. Бич. Нет. Деникин только развивает свою точку зрения. И я могу Вас уверить, что пока Грузинские войска будут стоять у Мехадыри, такое напряженное состояние будет продолжаться у Деникинцев.

Предс. Пр-ва. То же состояние будет у нас, если мы уйдем за Бзыбь. Мы не верим ни на слово Деникину. И эта телеграмма о наступлении 100 чел. (наверн., там было 2-3 разведч.) и то, что он не знал фамилий Английских Генералов, — все это ложь. Ведь к моменту Вашего прихода в Закавказье здесь были официальные представители Добровольческой армии, напр., Ген. Шатилов и др. Ведь весь спор идет о небольшом пространстве земли между реками Мехадырь и Бзыбь. Это исконно наше достояние и только бывш. наместник Воронцов-Дашков несколько изменил границу Сухумского округа, оттянув ее к реке Бзыбь. Ту же границу, определенную нами, требует для себя Абхазский Национальный Совет.

Ген. Бич. Мы будем говорить о настоящем положении вещей. Когда Британские войска пришли в Закавказье, Ваша граница была на р. Бзыбь и я Вас прошу оставаться там.

Предс. Пр-ва. Ввиду того, что спор идет из-за клочка земли, то справедливее будет его нейтрализовать. Я согласен на это не только для Грузии, но и во имя интересов человечества и справедливости.

Ген. Бич. Я могу Вам привести пример того, что Деникин действительно мог не получить телеграмму. Я говорю про случай, когда Ген. Гедеванов послал через Английскую Миссию в Екатеринодар сообщение о наступлении. Телеграмма не была получена.

Предс. Пр-ва. Да. Но ведь когда-нибудь она должна была дойти? Я тоже могу Вам привести другой случай. Англичане послали Деникину телеграмму о прекращении наступления, прошло две недели, срок достаточный для того, чтобы получить депешу, а все же, спустя 14 дней, Деникин продолжал наступать.

Ген. Бич. Я не понимаю, как это произошло.

Предс. Пр-ва. Зато я очень хорошо понимаю.

Ген. Бич. В тот раз Вам неправильно сделали заверение, тогда у Англичан еще не было связи с добровольцами, теперь она существует: Генерал Бриггс очень любит Деникина, а Деникин – Бриггса.
Предс. Пр-ва. Мы идем на все во имя гуманности - нейтрализовать бесспорную для нас зону. Но если Деникин не согласится на наши условия, то значит, он попросту желает войны и об этом мы доведем до сведения всех Правительств Европы и Америки.
Ген. Бич. Я продолжу вчерашний разговор. Ген. Гедеванов сказал, что Правительство Грузии с удовольствием вступит в переговоры с Добровольческим Командованием, если последние не перейдут Мехадыри. На это Ген. Бриггс возразил, что он очень жалеет об отсутствии у Грузинского Правительства широкого взгляда на положение вещей и из-за мелочи нарушает добрососедские отношения. Ген. Бриггс изъявил свою полную готовность в содействии к достижению соглашения, но Ген. Деникин не хочет произнести ни единого слова до отвода Грузинских войск за р. Бзыбь. На вопрос Ген. Гедеванова, что же может в таком случае сделать Ген. Деникин, Бриггс ответил, что Деникин не остановится перед самой широкой военной операцией против Грузии. На это Ген. Гедеванов возразил, что подобный [шаг] Деникина ничем не может быть оправдан, так как Грузинское Правительство не предпринимает никаких агрессивных шагов против Добровольческой Армии, но в этот момент Ген. Бриггс прочел ту самую телеграмму Деникина, о которой я уже говорил. Деникин не ожидал наступления Грузинских войск и отвел свои части из Гагр, но в это время Грузины неожиданно перешли Бзыбь, результатом чего явился захват в плен большого числа офицеров из отряда Добровольческой Армии. О положении этих офицеров в плену, об их плачевном состоянии, как в продовольственном, так и в санитарном отношении, Ген. Бриггс хотел поговорить впоследствии, но Ген. Гедеванов обещал послать на фронт Санитарную Комиссию, которая обследует положение вещей, а наиболее больных офицеров переведут в Тифлис, где и поместят в общежитие. В заключение Ген. Бриггс выразил сожаление, что потерял бесплодно драгоценное время, думая достигнуть соглашения. Он полагал, что в результате переговоров Деникин мог бы послать войска, стоящие теперь на Черноморском побережье, в места, где наиболее нужна сейчас военная сила. Ген. Бриггс выразил самое серьезное опасение, что Деникин поведет большое наступление против Грузии и эту мысль подтвердит Полковник Звягинцев и другие. Я лично также уверен в этом, а разговор с Ген. Корри окончательно убедил меня. Не для угрозы, но как истинный друг Грузии, я хочу предупредить Ваше Правительство, что у Добровольцев имеются танки, крейсер и аэропланы и я лично глубоко верю, что всякое вооруженное столкновение только ухудшит положение Грузии. Неделю тому назад я был убежден, что наступление с моря невозможно и высказался в этом направлении в своей беседе с Председателем Правительства, но теперь все изменилось и я боюсь, что наступление может быть и с моря. Внешне соглашение будто достиг-

нуто. Грузинские войска отходят, имущество русское обеспечивается и поэтому надо верить Ген. Бриггсу, который уладит все шероховатости и недоразумения. Я не хотел бы выражаться грубо, но скажу, и мой взгляд разделяет Ген. Мильн, что Деникин упрям и настоит на своем. В свое оправдание он приводит тот аргумент, что не является царем и не может решать собственной властью вопрос о границах; он выполняет только свое дело. Я думаю, что поведя наступление, он вряд ли ограничится пространством до р. Бзыбь, пойдет дальше в Абхазию, что значительно ухудшит дело. Ген. Бриггс и Деникин имели превратное понятие о развитии в Грузии большевизма и даже меня готовы были счесть за большевика, но теперь, благодаря правильной информации Английского Командования в Тифлисе, они совершенно изменили свой взгляд. Вчера мне говорил Полковник Звягинцев, что он знает, насколько я большой друг Грузии, но он также знает, как враждебно Грузия настроена по отношению к Добровольческой Армии. Между тем, соглашение с Деникиным сильно подняло бы Грузию в глазах цивилизованного мира, борющегося с большевизмом. В Европе сказали бы, что маленькая Грузия, так много потерпевшая и пострадавшая в Сочинском вопросе, настолько проявила способность к мудрой государственности, что во имя борьбы с большевизмом принесла жертву, войдя в соглашение с Добровольческой Армией и этим дала возможность Деникину перебросить крупные силы с Черного моря на большевистский фронт. Даже с точки зрения экономической (хотя я не специалист), полагаю, что это соглашение сыграет большую роль в открытии границ, в деле снабжения страны хлебом, товарообмена и проч. Я извиняюсь, что отнял у Вас так много драгоценного времени, но я сообщил Вам свой взгляд, выслушал Ваш и позволю себе сказать, как друг Грузии, что мир принесет Вам только пользу и сохранит много дорогих для родины жизней.

Предс. Пр-ва. Благодарю. Я всегда видел в Вас искреннего друга Грузии. Но я позволю себе возразить. Почему, скажите, если существует справедливость, мы должны отступить. Не мы наступали и не мы должны отступать. Деникин опирается на силу, и эта сила есть результат снабжения его боевым материалом со стороны Англии. Если Ген. Деникин позволит себе при наступлении на Грузию воспользоваться британскими танками, аэропланами и крейсерами, то Правительство Грузии сочтет это за выступление Англичан против нас заодно с Ген. Деникиным, и немедленно оповестит об этом Правительство Великобритании. Нам хорошо известно, какая большая пропаганда ведется во Франции и Англии против помощи союзников Деникину, и когда о подобном факте выступления против нас мы оповестим Европу, то Вы можете себе представить, как это увеличит уже существующее у Вас движение. Наступление Деникина коснется не только нас, оно больно ударит все народы Закавказья, и я уверяю Вас, что в предстоящей борьбе мы будем далеко не одни.

Ген. Бич. Знает ли Председатель Правительства условия перемирия, предложенные Ген. Деникиным? Он опубликовал их 25 апреля в своем меморандуме.

Предс. Пр-ва. Знаю, но мы не придаем им серьезного значения.
Ген. Бич. Другие нации на этот вопрос имеют иной взгляд.
Предс. Пр-ва. Так думают те, кто не знает Добровольческого Командования. Их дела и программа совершенно различны, где Добровольцы - там царит самая свирепая реакция. Сейчас я высказал свое личное мнение: о нашем разговоре я доведу до сведения Совета Министров и думаю, что они также разделят мой взгляд.
Ген. Бич. Я заверяю Вас, что в случае отвода Грузинских войск за Бзыбь, Ген. Деникин не предпримет наступления.
Предс. Пр-ва. Государственные интересы не могут базироваться ни на словесных заверениях, ни на личных интересах. Раз мы согласны отвести свои войска за Бзыбь, пусть и Ген. Деникин не переходит Мехадыри, предоставив занять нейтральную зону Английским или Итальянским войскам.
Ген. Бич. Надо верить словам Ген. Бриггса.
Предс. Пр-ва. Но если уйдет из Екатериноградa Ген. Бриггс, будут ли его заверения обязательны для его Заместителя или Ген. Деникина? Какие в этом гарантии?
Ген. Бич. Надо верить.
Предс. Пр-ва. Если бы это было Английское Правительство или Английские войска, то мы могли бы верить.
Ген. Бич. Так что Вы полагаете, что Грузинские войска отойти не могут?
Предс. Пр-ва. Конечно. Как только мы очистим известную полосу, Добровольцы немедленно ее займут и там они будут все время следовать за нашими отходящими частями.
Ген. Бич. Но в Гаграх будут стоять английские пикеты.
Предс. Пр-ва. Что же из этого? Они обойдут их и пойдут вслед за нашими войсками.
Ген. Бич. Я думаю, что Ген. Деникин не согласится на Ваши условия и начнет наступление.
Предс. Пр-ва. Пожалуйста. Но я прошу Вас принять все меры, чтобы это наступление велось без помощи танков, аэропланов и крейсеров, в противном случае, мы будем рассматривать его, как наступление с помощью Англичан. Я должен буду также просить Английское Командование о возврате нам тех истребителей, которые были ему уступлены Грузинским Правительством.

Продолжительное молчание

Ген. Бич. Я думаю, что все кончится миром, так как от Вас лично многое зависит.
Предс. Пр-ва. Но я не могу ставить на карту судьбу Грузии. Мы не можем отойти от Мехадыри и стать в выжидательном положении у Бзыби.
Ген. Бич. Я думал, что Ген. Бриггс сумеет сохранить Вашу неприкосновенность.
Предс. Пр-ва. Пусть в таком случае он убедит Ген. Деникина подписать договор о неприкосновенности Грузинской Республики, а решение вопроса о простран-

стве Мехадырь-Бзыбь предоставить Мирной Конференции. Но Деникин этого не подпишет, так как не признает нашей самостоятельности и считает Грузию Российской провинцией.

Ген. Бич. Нет, он признает автономию.

Предс. Пр-ва. Мы совершенно не нуждаемся в признании или непризнании Ген. Деникиным автономии Грузии. Грузия самостоятельна и ни о какой автономии говорить не приходится.

Ген. Бич. Но Россия когда-нибудь возродится.

Предс. Пр-ва. Тогда мы и будем говорить с Россией.

Ген. Бич. Вы, конечно, знакомы с декларацией Деникина и по ней можете судить о взглядах, программе и намерениях вождя Добровольческой Армии.

Предс. Пр-ва. Мы не можем считаться с декларацией Ген. Деникина; если бы это был парламентский или правительственный акт, то конечно, мы придали бы этому серьезное значение, а декларация Деникина - это есть ни что иное, как меморандум военноначальника.

Ген. Бич. Но там есть подпись еще 12-ти лиц.

Предс. Пр-ва. О, мы их хорошо знаем, это все старые слуги царизма и никто не верит всем их выступлениям и программам. Обнародована эта декларация с единственной целью: показать Англии, что Добровольческая Армия проникнута демократическими принципами.

Ген. Бич. Нельзя отрицать, что в России, также как и в Европе, после войны значительно усилилось демократическое движение.

Предс. Пр-ва. В России два крайних течения, которые действуют одним и тем же средством. Их цель - силой насадить тот или иной строй и в достижении этой цели они падают в пропасть: одни вправо, другие - влево. Даже если Деникин возьмет Москву, это вопроса не решает, ибо благодаря его свирепой реакции неминуемо вспыхнет новая революция и эта борьба займет еще 15-20 лет. Грузия не имеет ни малейшей охоты ввязываться в эту борьбу.

Ген. Бич. Деникину не до маленькой Грузии. Но так как все возмущены последним наступлением Грузии, то Деникину приходится с этим считаться.

Предс. Пр-ва. В таком случае следовало бы возмущаться не нами, а Деникиным, так как наступление начал он. Ввиду того, что Мирная Конференция придает большое значение тому, кто из двух воюющих сторон начал военные действия, то несомненно, что Ген. Деникину придется сесть на скамью подсудимых.

М о л ч а н и е

Ген. Бич. Ген. Деникин не считает Сочинский округ частью территории Грузии, и он объясняет свое наступление желанием ликвидировать беспорядки в этом участке.

Предс. Пр-ва. Вам известно, Генерал, что мы не хотели занимать Сочинский округ и ввели туда свои войска согласно неоднократных просьб местного населения для подавления царившей там анархии. Но ведь теперь-то мы заняли свою бес-

спорную территорию.
Ген. Бич. Безусловно, тут были ошибки с обеих сторон.
Предс. Пр-ва. Вот мы и исправляем эту ошибку. Пусть Ваши войска стоят в Гаграх, там прелестный климат, великолепные гостиницы, где можно комфортабельно разместить офицеров и солдат.
Ген. Бич. Еще раз благодарю за время, уделенное Вами. Я думаю, что все можно будет уладить миром, в связи с моим предложением. Вы разрешите мне послать телеграмму Бриггсу с извещением, что Грузия отводит войска за р. Бзыбь?
Предс. Пр-ва. Да. Но при условии, что части Добровольческой армии не перейдут р. Мехадырь. В виде гарантии этого необходимое условие - Английские войска занимают образовавшуюся нейтральную зону между реками Мехадырь и Бзыбь.

В з а и м н ы е п р и в е т с т в и я. Беседа закончена в 1 час 20 минут дня.

Дипломатическая переписка Горского Правительства, папка №7, стр. 18.

Ф. 1863, оп. 1, д. 733, лл. 4; 20-30

Грузинская Демократическая Республика
Министр Иностранных Дел

Главе Британской Миссии

Хроника событий:
24 января 1919 года. В Екатеринодарской газете «Казачьи Думы» была помещена следующая телеграмма Генерала Деникина на имя Главноначальствующих армии - Ген. Эрдели, Лукомского и др.: «16 января, без всякого повода с русской стороны, грузины, совместно с зеленоармейцами, перешли в наступление в направление на Сочи. Наступление продолжается до сего времени и является действительной помощью большевикам. Ввиду этого, надлежит прекратить всякие сношения с Грузией и выслать безотлагательно ее официальных представителей с территории вооруженных сил Юга России. Черноморскому флоту приказал идти к берегам Грузии и начать военные действия. Тихорецкая. 20 января №00530».
6 февраля 1919 г. Выдержка из донесения Командующего войсками Сочинского района: «С 4 утра определилось формальное наступление добровольцев на Грузинские войска у Сочи, причем, части Доброармии совершили глубокий обход и вышли в тыл Сочи. Весь отряд Ген. Кониева вынужден был положить оружие. На вопрос Генерала Кониева Н-к Добровольческого отряда Генерал Бруневич ответил, что он получил приказ взять Сочинский округ, почему предложил во избежание кровопролития сдать оружие и боевые припасы до 12 час. дня».
19 февраля. Сообщение Ген. Уоркера Председателю Грузинского Правительства за №98/5, что Британское Правительство приказало Ген. Деникину вывести войска из Сочи, сделав его, таким образом, нейтральным. Несмотря на этот при-

каз, Сочинский округ не только не очищен, но наоборот, войска Доброармии подошли к р. Бзыбь, за которую отошли грузинские войска, и стали усиливаться.
27 февраля. О таком угрожающем положении Министр Иностранных дел Грузии 27 февраля обратился с нотой за №1418 к главе Английской Миссии.
5 апреля. Донесение Командующего войсками Грузии Сочинского фронта Ген. Гедеванова Иосифа о создавшемся угрожающем положении в стратегическом отношении и сложил с себя ответственность за могущие быть последствия, если вопрос об очищении Гагринского округа не будет решен в ближайшие дни.
12 апреля. На основании полученных данных Грузинское Правительство отдало приказ войскам перейти в наступление. О переходе в наступление было известно Ген. Томсону и Ген. Мильну, которому Министром Иностранных дел была послана телеграмма в Константинополь в момент перехода в наступление.
18 апреля. Ген. Томсон сообщил, что из Главной квартиры 16-го апреля получена телеграмма с приказанием сообщить Грузинскому Правительству, что если будут наступать против Доброармии, это будет недружелюбным действием против Великобритании. Генерал Томсон просил приостановить наступление войск Грузии на реке Махадырь, если нельзя остановить раньше, ввиду телеграммы Ген. Мильна от 18-го апреля о предлагаемом свидании его с Ген. Деникиным.
2-го мая. Письмо Ген. Томсона Председателю Правительства Республики Грузии, в котором извещает об отказе Генерала Мильна иметь свидание с Председателем и вообще с кем-либо из членов Правительства при настоящих обстоятельствах: «Поступок Вашего Правительства, начавшего наступление и военные действия против Добровольческой армии на реке Бзыби, несмотря на мои сообщения, которые делал по этому поводу, теперь подлежат обсуждению Правительства его Величества.
23-го мая. На совещании представителей Грузии и Доброармии Ген. Бриггс от имени Ген. Деникина заявил следующие условия Ген. Деникина: «1/ Отход Грузинский войск за р. Бзыбь и 2/временное занятие Грузинскими войсками Сухумского округа». Совещание прервалось и Ген. Бриггс уехал обратно.
24-го мая. Беседа Председателя Правительства с Ген. Бич.

Ген. Бич указал на то, что:

1/ Ген. Гедеванов ему передал, что он мог бы поехать в Екатеринодар для переговоров лишь по получении от Ген. Деникина телеграммы с принципиально выраженным желанием вести мирные переговоры; 2/ Ген. Бриггс получил вчера телеграмму от Генерала Деникина, что 19 мая грузины, в числе 100 человек, повели наступление, очевидно, с целью разведки. Наступление было отбито, но Ген. Деникин с этого момента считает себя свободным в своих действиях; и 3/ на вопрос Ген. Гедеванова, что может сделать Ген. Деникин в случае отказа Грузинских войск отойти за Бзыбь, Ген. Бриггс ответил, что Ген. Деникин не остановится перед самой широкой операцией против Грузии.

2-го декабря. Захват военным судном Доброармии буксирного судна «Чорох» с баржей, 150 солдатами и 2000 пудов груза.
4-го декабря. №9137. Сообщение об этом Министра Иностранных Дел Верховному Комиссару Великобритании с указанием, что Грузинское Правительство этот случай рассматривает как открытие военных действий со стороны Доброармии и что Грузинское Правительство снимает с себя всякую ответственность за могущие возникнуть последствия.
5-го декабря. Правительственное сообщение о захвате «Чороха», а также радио, всем представителям Грузии в Европе. Ввиду неполучения ответа на запрос Союзных миссий от Ген. Деникина, последовал приказ Грузинской флотилии на захват нашего судна ответить захватом судна Доброармии, что и было исполнено 6-го декабря.
7-го декабря. Доклад по прямому проводу командира Потийского отдела Пограничной стражи Начальника Ген. Штаба о появлении с севера минного заградителя «Дунай» у берегов Поти, в 5-ти верстах от него, который вступил в бой с вышедшим ему навстречу Грузинским истребителем «Тариели», выпустив по истребителю 19 снарядов, на что «Тариели» - 25-ю выстрелами. После 3-х удачных попаданий «Дунай» полным ходом ушел в Батум, а затем на Север. Правительство об этом уведомило представителей Союзных Миссий, что им принимаются соответствующие военные меры.
17-го декабря. №73. Конфиденциально, письмо г-на Уордропа Министру Иностранных Дел, где в 3-ем пункте сказано: «Ген. Деникин также сообщает, что война была объявлена Добровольческой армией 8 месяцев тому назад и не было объявлено никогда публично Грузинским Правительством, что состояние войны прекратилось».
29-го апреля 1920 г. №3561. Народному Комиссару по Иностранным делам Чичерину от Министра Иностранных дел Грузии. Ответ на радио от 25 апреля 1920 года за №1202, в нем указано: Что касается поднятого вопроса об отношении Правительства Республики Грузии к вооруженным силам Ген. Деникина заявляю, как и в предыдущих нотах, что оно всегда было определенное: с самого момента возникновения Доброармии, вплоть до окончательной ликвидации. Правительство Грузии находилось с ней в состоянии перманентной войны и не раз имело с ней вооруженное столкновение как на море, так и на суше. Об этом известно всему миру, не раз заявлялось и в официальных приказах самого Деникина, и почему этот общеизвестный факт оспаривается Советской властью – остается непонятным. Остатки Доброармии в пределах Грузии из Терской области в количестве 8.000 человек давно разоружены и интернированы.
17 июня 1919 года. Письмо Ген. Корри

Председатель Совета Министров Н.Б. Усубеков получил письмо от заведывающего Британскими силами на Кавказе, Ген. [Дж.] Корри, в котором последний сообщает, что Британское Правительство в Лондоне установило

следующую демаркационную линию между Ген. Деникиным и Кавказскими Республиками.

«От устья р. Бзыбь к северу по этой реке до границы Сухума, оттуда к востоку по областям - Сухумской, Кутаисской, Тифлисской, Дагестанской до точки, находящейся на 5 миль к югу от Петровско-Дагестанской жел. дороги, откуда на юго-восток, параллельно, но на 5 миль южнее железной дороги, до точки на Каспийском побережьи, на 5 миль южнее Петровска». Генералу Деникину предписано не допускать перехода его войск на юг от этой линии, а Кавказские Республики не должны продвигаться на север от нее.

29 июня. Телеграмма Е. Гегечкори Английскому правительству

Лондон. Его Превосходительству Премьер-Министру Сэру Ллойд Джорджу.

Командующий Британскими войсками Закавказья уведомил Правительство Грузии, что Британским Правительством решено установить демаркационную линию между Добровольцами и Кавказскими Республиками. Согласно этому решению, Грузинские войска должны отойти за реку Бзыбь. Мое Правительство всегда стояло за мирное разрешение споров. Оно выразило Британскому командованию готовность отвести войска за указанную линию.

Однако, этим не разрешается вопрос. Нет гарантий против новых столкновений после нашего отхода. Наоборот, вступление добровольцев в Гагринский округ увеличит опасность. Население округа не признает власть добровольцев. В округе давно началась вооруженная борьба. Порядок восстановился с прибытием грузинских войск. С прибытием добровольцев борьба разгорится вновь. У Республики Грузии нет основания надеяться, что борющимися будет соблюдаться ее граница.

Правительство Грузии желает получить реальную гарантию неприкосновенности новой границы. Этого, по нашему убеждению, можно достигнуть лишь путем нейтрализации Гагринского округа и установки на границах его, на реках Бзыбь и Мехадырь, союзных войск и пикетов.

Настаивать на этом нас заставляет горький опыт прошлого. Несмотря на заверения Британского Командования (от 29 января и 19 февраля), что добровольцам не будет дозволено напасть на Грузию, наши отходящие войсковые части в Сочинском округе подверглись нападению после того, как Ген. Деникину было приказано Британским Правительством вывезти свои войска из Сочи. Мое Правительство сочтет себя ответственным перед народом за непринятие мер к установлению гарантии против повторения подобных нападений. Исключительно изложенные соображения миролюбивого характера заставляют Правительство Грузии добиваться нейтрализации участка между р.р. Бзыбь и Мехадырь впредь до расширения вопроса мирной конференцией.

Предлагаемая мера нисколько не противоречит решению Британского Правительства. Мы настаиваем лишь на осуществлении этого решения в обстановке, обеспечивающей мир, к чему направлена и твердая воля Британского Правительства.

За Председателя Правительства Республики Грузии - Министр Иностранных дел Гегечкори.

13-го июля. Правительством области войска Донского образовано два закупочных бюро - одно в Одессе, а другое в Батуме, для закупки разных предметов первой необходимости для Дона. Представители Батумского бюро прибыли в Тифлис для закупки виноградного вина и с тою же целью они отсюда поедут в Эриванскую и Елисаветпольскую губернии.

1-го августа. Приезд Генерала Баратова

30 июля в час дня товарным английским поездом выехал из Батума Генерал от кавалерии Н.Н. Баратов, со штабом, а вчера в 12 часов дня прибыл в Тифлис.

6 августа. Генерал Баратов у Министра Иностранных дел Грузинской Республики

В воскресенье 3-го августа Генерал Баратов посетил Министерство Иностранных дел Грузинской Республики и был принят Е.П. Гегечкори. Генерал Баратов заверил Е.П. Гегечкори в миролюбивых намерениях Добровольческой армии по отношению к Грузии. По словам Генерала Баратова, Добровольческое командование не намерено посягать на свободу Грузии, но обеспокоено возможностью нападения Грузии с тыла на Добровольческую Армию. Эти опасения поддерживаются газетными сообщениями о том, что Грузия вооружает ингушей и других врагов добровольцев.

Отвечая Генералу Баратову, Е.П. Гегечкори указал ему на постоянное стремление Грузинской Республики к сохранению мира со всеми соседями и на отсутствие у Правительства Республики агрессивных замыслов. Вместе с тем Е.П. Гегечкори подчеркнул, что миролюбие Грузинской Республики не мешает ее готовности всеми средствами защищать свою независимость от возможных посягательств на нее.

7-го августа. Вторичное свидание Генерала Баратова с Е.П. Гегечкори

Состоялось вторичное свидание Генерала Баратова с Министром Иностранных дел Грузии Е.П. Гегечкори. Генерал Баратов подтвердил вновь отсутствие у Ген. Деникина каких-бы то ни было враждебных планов по отношению к Грузии. Но, по словам Генерала Баратова, на него возложено поручение добиться мирного улажения всех недоразумений, возникших у Добровольческой Армии с Грузией.

Ознакомившись с точкой зрения Грузинского Правительства на вопрос о Гагринском округе и о Мехадыре, Генерал Баратов выразил свою надежду, что в этом вопросе будет найдена почва для соглашения.

10-го августа. К переговорам с Генералом Баратовым

Генерал Баратов снова посетил Министерство Иностранных дел, где имел третью продолжительную беседу с Министром Иностранных дел Е.П. Гегечкори. Как передает «Грузия», беседа на этот раз коснулась вопроса о границах. На совещании присутствовали Генерал Гедеванов и другие военные чины Грузинской армии. Сообщают также, что по существу выдвинутых Грузинским Правитель-

ством требований, Генерал Баратов уже вошел в переговоры с Генералом Деникиным. Характер переговоров продолжает еще пока оставаться в плоскости лишь обмена мнений по наиболее важным вопросам, выдвигаемым политическим моментом.

7-го сентября. Возвращение Генерала Баратова

Представитель Добровольческой армии при Главном командовании Союзными войсками в Закавказье Генерал Баратов возвратился в Тифлис из поездки в Баку.

16-го сентября. К покушению на убийство Генерала Баратова и Генерала Одишелидзе

Правительство, в лице Министра-Председателя и Министра Военного и Внутренних дел, выразило глубокое соболезнование и сожаление лично Генералу Баратову и Миссии Добровольческой Армии по поводу злодейского покушения на представителя Добровольческой Армии при союзном командовании.

ГЛАВА 2.
АДМИНИСТРАТИВНЫЕ ВОПРОСЫ

Ф. 1818, оп. 2, д. 135, лл. 24-26

ОСОБЫЙ
ЗАКАВКАЗСКИЙ КОМИТЕТ
«3» ноября 1917 г.
№20396
гор. Тифлис

Комиссару Черноморской губернии

Сухумским Окружным Комиссаром по ходатайству Исполнительного Комитета Совета крестьянских депутатов Сухумского округа и местного лесничего возбужден вопрос о включении отошедших в 1904 году к Черноморской губернии Гагринского и Бзыбского районов вновь в пределы названного округа, причем, как на главный мотив восстановления старых исторических границ округа указывается на необходимость обеспечения коренного населения, при предстоящем разрешении в Учредительном Собрании аграрного вопроса, горными летними пастбищами и лесами.

Ходатайство это поддерживается жителями м. Старые Гагры, Новые Гагры и сел. Алахадзы.

Обращаясь к истории образования Сухумского округа в его современных границах, необходимо остановиться на следующих моментах.

Историческими границами Абхазии, включая в ея пределы отделившуюся некогда от нея Самурзакань и возвышенные горные котловины – Бзыбскую – Псху, Кодорскую – Цебельду и др., с запада служил Гагринский водораздел, между бассейнами р.р. Мзымты и Бзыби, с севера Главный Кавказский хребет, с юга – Черное море и с востока – р. Ингур. В этих пределах в 1865 г. из Абхазии был образован Сухумский военный отдел. Последний в 1883 году по переименовании в округ был присоединен к Кутаисской губернии, а в 1903 году выделен из нея в качестве округа самостоятельного.

Согласно ВЫСОЧАЙШЕ утвержденному 25 декабря 1904 года Положению Комитета Министров, из Сухумского округа был выделен район Гагринской климатической станции, с присоединением ее в административном отношении к Сочинскому округу Черноморской губернии. Положением 25 декабря новая граница между Сухумским округом и Черноморской губернией была определена по р. Бзыби, до пересечения ея с границей земельного надела Калдахварской общины в точке 58^0 0′ 43,6», затем – вдоль 43^0 13′ 2,8» по границе земельного надела этой общины до пересечения ея рекой Бзыбью в точке 58^0 3′ 38»4 , далее 43^0 16′ 8»4 по реке Бзыби до пересечения ея с 43^0 18′ 0» широты, а отсюда на водораздельный хребет левого берега реки Бзыби и затем по этому хребту через горы Чипшира, Дзыхра, Акугрга, Ахашбок и Савайбаши до горы Капышистра в Главном хребте.

Как усматривается из отзыва бывшего Главноначальствующего гражданскою частью на Кавказе Кн. Голицина Министру Внутренних Дел от 29 мая 1904 года за №3416, при проектировании указанной выше новой границы между Сухумским округом и Черноморской губернией, Кн. Голицын «имел в виду лишь интересы Гагринской станции».

Министерство же Земледелия и Государственных Имуществ преследовало, кроме того, и цель заселения части Гагринского района русскими переселенцами, на основании действовавших в то время в пределах Черноморской губернии льготных правил.

В итоге такого совершенно искусственного изменения границ, от Сухумского округа к Черноморской губернии отошло свыше 150.000 десятин казенных лесов и горных пастбищ.

Между тем, по удостоверению Сухумского Окружного Комиссариата все летние пастбища Гагринского и Бзыбского районов находились и находятся ныне в пользовании коренного абхазского населения Гудаутского участка. При этом пастбища, расположенные в этих районах на Главном Кавказском хребте, полностью отошли к Черноморской губернии, а пастбища, расположенные в местности Чипшира, Акугрга и др., через которые пролегает новая граница Сухумского округа, разграничили ея на две полосы: северную и южную, причем первая отошла к Черноморской губернии, а вторая – по-прежнему состоит в Сухумском округе.

К названной губернии отошло ур. «Псху» /Бзыбская горная котловина, население которой в 1864 году ушло поголовно в Турцию/, откуда имеется единственный выход только лишь в гор. Сухуме. Урочище это, пл. 6000 десятин, расположено в горной полосе в 60-70 вер. от берега моря и представляет, по климатическим и почвенным условиям, счастливую совокупность условий для колонизации и образования в нем нескольких цветущих поселков. Проложенная в 1868 году в этом урочище войсками колесная дорога хотя и пришла ныне в упадок, но тем не менее на возобновление ея на первое время для беспрепятственного вьючного сообщения не потребуется значительных расходов.

По объяснению Сухумского Окружного Комиссариата, для предстоящего разрешения аграрного вопроса в Учредительном Собрании местные Земельные Комитеты должны подготовить весь необходимый материал и выработать план земельной реформы на местах, в связи с бытовыми особенностями местного населения и его интересами.

Задачу эту Комитеты могут выполнить с успехом в том лишь случае, если они будут располагать исчерпывающим материалом о земельном фонде, о количестве нуждающегося в земле трудового земледельческого населения, потребной для него земельной площади и пр.

Одновременно с аграрным вопросом в Учредительном Собрании будет разрешаться вопрос и о казенных лесах и горных пастбищах.

Поэтому для того, чтобы местный Земельный Комитет мог бы располагать полными сведениями о всех землях, лесах и горных пастбищах Сухумского округа, Комиссариат считает необходимым немедленно восстановить границу округа и тем самым вернуть Абхазии все ея коренные леса и пастбища из состава Черноморской губернии, отошедшие к ней вследствие искусственного изменения в 1904 году естественной границы округа.

Так как из приведенных выше данных усматривается с достаточной очевидностью, что главным мотивом к изменению в 1904 году границ между Сухумским округом и Черноморской губернией послужили соображения, выдвинутые в то время основателем Гагринской климатической станции – принцем Александром Петровичем Ольденбургским, соображения, в конце концов, преследовавшие исключительно интересы этой станции и не считавшиеся с интересами коренного населения Сухумского округа, то Особый Закавказский Комитет ныне признает вполне справедливым восстановить вновь старую границу названного округа, измененную Положением Комитета Министров 25 декабря 1904 года.

Обращаясь к вопросу о порядке осуществления означенной меры, Особый Закавказский Комитет, ввиду настоятельного ходатайства населения района Гагринской климатической станции о немедленном восстановлении старых границ Сухумского округа, признал необходимым теперь же в качестве временной меры, восстановить старую границу Сухумского округа с тем, чтобы дело это окончательное свое разрешение получило в установленном законом порядке.

Сообщая об изложенном Вам, в дополнение к телеграмме от 31-го минувшего октября за №12211, для надлежащих распоряжений прошу Вас о приведении в исполнение означенного постановления Озакома уведомить меня в возможно непродолжительном времени.

Председатель Особого
Закавказского Комитета ЧХЕНКЕЛИ
И.д. Директора Канцелярии
Особого Закавказского Комитета КЕЛАРЕВ

Ф. 1933, оп. 1, д. 1436, л. 53 Копия

П О С Т А Н О В Л Е Н И Е
Закавказского Комиссариата
7 декабря 1917 года

Заслушав по ходатайству Исполнительного Комитета Совета Крестьянских депутатов Сухумского округа и местного лесничего вопрос о включении отошедших, по Высочайше утвержденному 25 декабря 1904 года положению Комитета Министров, к Черноморской губернии Гагринского и Бзыбского районов Сухумского округа вновь в пределы названного округа, каковой вопрос постановлением Особого Закавказского Комитета от 30 октября с.г. уже был разрешен, в виде

временной меры с одновременным возбуждением соответствующего ходатайства перед Временным Правительством и принимая во внимание настоятельную необходимость окончательного закрепления границ между Черноморской губернией и Сухумским округом, Закавказский Комиссариат п о с т а н о в и л: в отмену Высочайше утвержденного 25 декабря 1904 года положения Комитета Министров восстановить старую историческую границу Сухумского округа, путем включения в округ Гагринского и Бзыбского районов.

Подписали: Председатель ГЕГЕЧКОРИ
А.И. ЧХЕНКЕЛИ
М.Ю. ДЖАФАРОВ
Ам. ОГАНДЖАНЯН
Комиссары: Ф. ХАН-ХОЙСКИЙ
М. АСЛАНОВ
Х. КАРЧИКЯН
Я. ХАС-МАМЕДОВ
Верно: За делопроизводителя /*подпись*/

Ф. 1838, оп. 1, д. 278, л. 10

АБХАЗСКИЙ
НАРОДНЫЙ СОВЕТ
«7» августа 1918 г.
№724
гор. Сухум

В. СПЕШНО
ЦИРКУЛЯРНО

Окружному Комиссару, Окружному Суду, Почтово-Телеграфной конторе, Казначейству, Таможне, Отделению Государственного банка, Инспектору Народных училищ, Реальному училищу, Женской Гимназии, в Учительскую Семинарию, Акцизное управление, Смотрителю Маяка, Коменданту порта, в Местный лазарет, Заведующему опытным полем

Препровождается при сем постановление Абхазского Народного Совета для сведения, руководства и точного исполнения.

Вопрос о национализации правительственных учреждений был поставлен на обсуждение Абхазского Народного Совета 25-го сего июля и поставил, находя вполне целесообразным, проводить ее в пределах Абхазии. Ввиду многоплеменности населения Абхазии и невозможности национализировать правительственные учреждения, Абхазский Народный Совет постановил: оставить временно общим в правительственных учреждениях на территории Абхазии русский язык. Потребовать от всех чиновников правительственных учреждений подписку в том, что они обязуются служить Абхазскому Народному Совету и в отношении его будут нести ответственность как пред Верховным органом края. Лица, которые не найдут возможным такого обязательства дать, подлежат немедленному увольнению, с выдачей ликвидационного вознаграждения. Абхазский Народный Совет, находя необходимым сокращение штатов, постановил объявить

для всеобщего сведения, что на территории Абхазии не может быть допущено увольнение служащих по национальному признаку. Учебные заведения призваны обслуживать население того района, где они находятся, а потому вопрос о национализации их предоставить исключительно населению, за исключением гимназий и других городских учебных заведений, имеющих общекраевое в Абхазии значение, вопрос о которых решит Абхазский Народный Совет.

Подлинный подписали: Председатель В.А. Шервашидзе
Секретарь, Прапорщик Гюльазизов
С подлинным верно: Секретарь, Прапорщик /*подпись*/

Ф. 1861, оп. 2, д. 37, л. 16. Рукопись

ТЕЛЕГРАММА

Тифлис
Министру по делам Абхазии
из Сухума. 246.68. 24.15.12

Прошу указаний Правительству, Таможенному, Акцизному и другим ведомствам что, согласно отношения директора канцелярии Министерства внутренних дел на имя Совета от 30 июля с/г за №13675, никаких распоряжений относительно национализации учреждений в Сухумском округе не издавалось, а потому необходимо отменить распоряжения о национализации, так как некоторыми учреждениями проводятся.
№1005. За Председателя Абх. Н. С. - У. Чочуа, 24 августа 1918 г.
С подлинным верно: Делопроизводитель Министерства по делам Абхазии /*подпись*/

Ф. 1936, оп. 1, д. 19, л. 75

Грузинскому Национальному Совету
Из Сухума, [1918 г.]

Т Е Л Е Г Р А М М А

Сын последнего владетеля Абхазии Георгий Шервашидзе скончался. С юных лет он выказывал явно оппозиционное бывшему правительству настроение, когда наследников других владетелей за преданность престолу награждали. Его, как революционера, демонстративно отказавшегося от флигель-адъютантского звания, всего наказывали, лишали всего имущества (*так в тексте*). Только Самшитовый лес его оценен в 60 миллионов. Теперь нет средств хоронить. Даже старое правительство, вечно преследовавшее его, отпустило на похороны брата деньги. Представители абхазцев [и] грузин просят ходатайствовать Комиссариату принять расходы похорон. ТАВДГИРИДЗЕ

Ф. 1863, оп. 1, д. 900, лл. 28-29

СУХУМСКАЯ
ГОРОДСКАЯ УПРАВА
№3121
10 декабря 1918 г.
Гор. Сухум

МИНИСТРУ ВНУТРЕННИХ ДЕЛ

Вследствие циркулярного предписания от 11 ноября за №19.572 о производстве выборов в Городскую Думу, руководствуясь при этом всеми указаниями и распоряжениями Временного Правительства по этому вопросу, Городская Управа имеет честь сообщить следующее:

При составлении списков граждан, имеющих право выбора в Сухумскую Городскую Управу, перед Городским Общественным Управлением встал вопрос о том, подданные какого государства должны принимать участие в означенных выборах.

Согласно договору, заключенному между Грузией и Абхазией, вопрос о политической судьбе края решается имеющим быть созванным Учредительным Съездом Абхазии, на котором эта сторона должна окончательно самоопределиться.

В соответствии с этим, Центральная Избирательная Комиссия по выборам в Абхазский Народный Совет, по всестороннем обсуждении вопроса об объеме избирательного права с участием представителей абхазского населения и всех местных политических партий, отвергла признак подданства, равно как момент приписки к административной единице, как отмененный Высочайшим указом 5 октября 1906 г. и лишающий избирательных прав многочисленное трудовое греческое и армянское население округа, с 80-х годов проживающее в нем, и в основу избирательного права положила вполне юридические признаки: проживание в округе до 19 июля 1914 г. и наличность оседлости в связи с территорией Абхазии.

Городская Управа не приводит подробных юридических и политических соображений для обоснования решения Центральной Избирательной Комиссии, ибо они известны правительству из объяснительной записки названной Комиссии к проекту положения о выборах в Абхазский Народный Совет, препровожденной Вам к середине ноября.

Ввиду того, что Городскому Самоуправлению предстоит произвести в ближайшем будущем выборы в 3 учреждения: Абхазский Народный Совет, Городскую Думу и земство, и составление избирательных списков на разных основаниях, с различной категорией избирателей, на практике было бы чрезвычайно затруднительно и значительно осложнило бы подготовительные работы, вызвав необходимость производства трех или двух переписей населения. Городская Дума в заседании от 2 декабря признала необходимым в основу избирательного права

положить признаки, принятые Центральной Избирательной Комиссией, внеся соответствующие изменения в ст. 3 временных правил о производстве выборов гласных городских Дум.

Вместе с тем, считаясь с тем неоспоримым положением, что с демократической точки зрения предоставление избирательного права лишь гражданам, имевшим оседлость в городе до 19 июля 1914 года было бы существенным нарушением принципа всеобщего избирательного права, Городская Дума высказалась за признание активного избирательного права за гражданами, приобретшими право голоса по признакам ст. 3 временных правил и после 19 июля 1914 года, с тем, что такие граждане вносятся в избирательные списки лишь по их заявлениям избирательной комиссии.

Это условие значительно упрощает процедуру составления списков, давая возможность в основу их, в целях экономии времени и средств, положить списки по выборам в Учредительное Собрание Абхазии, не лишая в то же время права голоса лиц, удовлетворяющих цензу после 19 июля 1914 г.

Что касается пассивного избирательного права, то таковое представляется возможным распространить на обе упомянутые выше категории избирателей.

Ввиду того, что выборы в Городскую Думу, срок полномочий коей истекает 31 декабря 1918 г., запоздали, Городская Дума признала желательным сокращение некоторых сроков без ущерба для правильности выборов и нарушения интересов избирателей, а именно - сократить до 2 дней вместо 5 срок для рассмотрения Управой жалоб на неправильность и неполноту списков /ст. 10/ и до 4 дней вместо 14 - срок для вторичного выставления списков для обозрения /ст. 11/, какового вполне достаточно, если иметь в виду, что на первоначальное выставление списков полагается 5 дней /ст.10/. Таким образом, избирательная процедура со дня первоначального выставления списков до дня выборов сокращается с 32 дней до 19 дней.

На основании изложенного, Городская Управа имеет честь просить Вас, гражданин Министр, внести на обсуждение Правительства следующее:

1/ для выборов в Сухумскую Городскую Думу ст. 3 временных правил о производстве выборов гласных городских Дум, изменить следующим образом: «правом участия в выборах гласных пользуются граждане Сухума обоего пола, всех национальностей и вероисповеданий, достигшие к 1 апреля 1919 года 20 лет, если они до 19 июля 1914 г. проживали в городе, либо имели в городе домашнее обзаведение, или состояли там на службе, или же имели иные, связанные с городом определенные занятия, а также лица, кои со времени составления избирательных списков удовлетворяют перечисленным выше условиям избирательного права, за исключением срока 19 июля 1914 г., с внесением последней категории избирателей в списки лишь по их о том заявлении избирательной комиссии и проверки правильности их просьбы»;

2/ сократить сроки: а) для рассмотрения Управой жалоб на неправильность и

неполноту списков до 2-х дней и б) для вторичного выставления избирательных списков до 4-х дней, если Министерство считает необходимым ускорить производство выборов в Городскую Думу.

О последующем Управа просит ее уведомить возможно скорее.

За Городского Голову */подпись/* М. Григолия
Член Управы */подпись/* К. Паниев
Секретарь */подпись/* Кампинская

Ф. 1861, оп. 1, д. 243, лл. 1-1а

ПРАВИТЕЛЬСТВО
РЕСПУБЛИКИ ГРУЗИИ
ВОЕННЫЙ МИНИСТР
1 ноября 1919 г.
№830
г. Тифлис

Правительству Республики

ДОКЛАД

Об освобождении абхазцев, независимо от их вероисповедания, от воинской повинности и о предоставлении им взамен права несения добровольной воинской службы

Согласно ст. 1 Закона о воинской службе и пополнения Вооруженных сил, воинская повинность является всеобщей и индивидуальной для всех граждан, кроме мусульман и духоборов, на основании чего призыву в Армию подвержены и абхазцы-христиане.

Председатель Комиссариата Абхазии приняв во внимание, что до опубликования данного Закона абхазцев, независимо от их вероисповедания, кроме Самурзаканцев, не обязывали к воинской повинности и что сейчас их впервые призывают в Армию, ходатайствует о нераспространении на этом этапе Закона о воинской повинности на абхазцев, высказав свое мнение по данному вопросу:

«Несомненно, что все граждане Республики должны выполнять свои гражданские обязанности, но более половины абхазцев - мусульманского вероисповедания» и разъясняя, что «раз мусульмане освобождаются от воинской повинности, то это полностью подведет их под окончательное влияние мулл. Христиане составляют малую часть абхазцев и исходя из этого, не стоит делить их на мусульман и христиан. Вопрос об их призыве в Армию требует большой осторожности, так впервые в жизни этого народа происходит их призыв на воинскую службу насильственно. Я считаю, что введение в отношении них принципа добровольности решит вопрос безболезненно».

Принимая во внимание мнение Председателя Комиссариата Абхазии, я считаю в вопросе об исполнении воинской повинности нецелесообразным разде-

ление абхазцев по вероисповеданию. Также считаю необходимым временно не распространять Ст. 1 Закона о воинской повинности и пополнении Вооруженных сил на абхазцев, при этом предоставив им право добровольного несения воинской службы.

Военный Министр /*подпись*/ Н. Рамишвили

Ф. 1885, оп.1, д. 45, лл. 48-51

Телеграмма

Начальнику пути казенных дорог
Инженеру Карповичу
/принята 16 ноября 1919 года/

Копия резолюции совещания 12 ноября 1919 года представителей земств и городов Абхазии по вопросу о постройке Черноморской железной дороги.

1. По обмене мнений представители земств и городов Абхазии единогласно постановили признать немедленное продолжение постройки Черноморской железной дороги от станции Хета до города Сухума не только обязательным, но настоятельно необходимым для всего населения Абхазии.

2. Безотлагательно приступить к подысканию средств для проведения в жизнь этой постройки, для чего вступить в переговоры с крупными финансовыми силами - как заграничными, так и пребывающими в Грузинской Республике, и привлечь их к финансированию постройки на более выгодных для населения условиях. Причем, представители земств и городов находят возможным для привлечения указанных капиталов сдать организации, которая выразит согласие финансировать, и постройку дороги, и эксплуатацию на концессионных началах одного из природных богатств Абхазии.

3. Просить Комиссара по дорожному строительству Абхазии немедленно войти в сношение с Правительством Грузинской Республики об оказании полного содействия населению Абхазии в осуществлении столь необходимой для него постройки железной дороги.

4. Просить Абхазский Народный Совет присоединить свой авторитетный голос к вышеуказанным пожеланиям и поручить членам Учредительного Собрания Грузии, уроженцам Абхазии, поддерживать настоящее пожелание населения Абхазии.

5. Призвать все население городов и уездов прийти на помощь постройке железной дороги путем денежных пожертвований и предоставлений своего труда.

6. Для проведения в жизнь вышеуказанных пожеланий избрать комиссию под председательством и непосредственным руководством Комиссара по дорожному строительству Абхазии И.Н. Лордкипанидзе, из представителей земств Абхазии – председателя Гумистинской земской управы К.А. Сванидзе, представителя земства Зугдидского уезда по избрании последнего, представителя го-

родов Абхазии – Сухумского городского голову Д.Г. Шервашидзе. И просит Народный Совет Абхазии избрать в указанную Комиссию своего представителя и ассигновать кредит на работы комиссии.

Комиссар Лорткипанидзе; Член Самурзаканского Земства Чхолария;
Член Гумистинского Земства Берулава; Заместитель Очамчирской городской головы Коркия; Председатель Кодорской Земуправы Маргания; Председатель Самурзаканской Земуправы Кавтарадзе; Сухумский городской голова Шервашидзе

Ф. 1833, оп. 1, д. 1288, лл. 11-14

Печатается с сокращениями. Опущены сравнительные таблицы статей доходов и расходов за 1915 и 1920 гг., л. 12а.

Копия

Ж У Р Н А Л
Чрезвычайного заседания Сухумской Городской Думы
9-го июня 1920 года

Председательствует: Председатель Думы П.Л. Геловани.

На заседании присутствуют: Заместитель Городского Головы А.В. Мхеидзе; Члены Управы: А.И. Джугели и Л.Л. Новиков, гласные: Х.А. Авделбебекиан, А.А. Андреев, И.Л. Гегелашвили, Р.У. Гокиелов, М.Л. Григолия, Д.А. Давитая, Г.А. Махарадзе, Н.П. Метакса, А.Б. Надарейшвили, И.Г. Пашалиди, И.М. Рамишвили, С.М. Рамишвили, Г.П. Туркия, Г.М. Шабранов, Д.В. Шаинов, Е.Н. Ямандопуло.

При Городском Секретаре: Е.А. Кампинской. Всего присутствует 20 человек.

На повестке дня - доклад Управы о займе у Правительства 5.000.000 р. на продовольственные нужды.

Городская Дума, обсудив создавшееся положение в связи с продовольственным кризисом, принимающим угрожающий характер и могущим в самом ближайшем времени превратиться в массовый голод, на основании ст. 70 Городового Положения постановила: признать данный состав, несмотря на отсутствие квалифицированного большинства, правомочным разрешить вышеуказанный вопрос.

Член Управы Л.Л. Новиков делает доклад о продовольственном положении города.

Обсудив вопрос и принимая во внимание, что нет ни одного городского хозяйства в мире, которое не чувствовало бы тяжкие последствия войны. Всеобщее обеднение особенно сильно чувствуется общественным хозяйством городов, ибо чем необеспеченнее население все уменьшающимся частным предложением, тем больше падает забота о населении на его организацию и непосредственнее всего на Городские Самоуправления. С исключительной тяжестью обрушились эти условия на города нашей молодой Республики, принявшие наследство войны, усугубленное революцией и последовавшей за ней гражданской войной

в России, которая оборвала живые экономические нити и организационные связи, налаживавшиеся десятилетиями, и нанесла тяжкий удар продовольственному аппарату страны и ее отдельным городам.

Демократические завоевания нашей Республики, расширив функции Самоуправлений до полновластных носителей Государственной власти на местах и соответственно увеличив объем бюджетных прав Самоуправлений, не могли, конечно, предотвратить неизбежного кризиса городского хозяйства в Республике, и ни один город не имеет теперь правильного бюджета и не может жить и удовлетворять все свои потребности на основе балансирования своего собственного бюджета. Кризис городского хозяйства неизбежно вызывается общим экономическим кризисом и питает, и усиливает финансовый кризис городов.

Почти все города Республики вынуждены были прибегнуть к правительственным ссудам, чтобы удовлетворить даже обычные текущие свои нужды, не говоря уже об общем улучшении и широких мероприятиях в области устроения городского хозяйства. Для борьбы с угрожающей загрязненностью городов, вызванной передвижением войсковых частей и массовой волной беженцев, Учредительное Собрание Республики вынуждено было ввести единовременный «санитарный налог» для благоустроения городов Республики и, кажется, ни один город не обошелся без того, чтобы не сделать позаимствований из этих специальных сумм на текущие потребности. Веления жизни оказываются столь властными, что подчас ломают прямые повеления закона.

Не избежал общего финансового кризиса и город Сухум, потребности которого особенно велики.

Среди городов Республики Сухум занимает исключительное и одно из первых мест по своему географическому, государственному и культурному значению.

Сухум - столица, экономический и культурный центр одной из богатейших окраин нашей Республики - Абхазии.

Расположенный на берегу Черного моря и защищенный от холодного дыхания снежных высот Главного Кавказского хребта целым рядом второстепенных кряжей, Сухум является одним из лучших курортных городов всего побережья Черного моря. Благодаря этой защищенности, Сухум не знает губительных холодных северных ветров и его бухта, кажется, самая спокойная и безопасная на побережьи, а по размеру она больше всех бухт на Черном море. Как экономический центр Абхазии, богатой табаком, лесом, фруктами, роскошной тропической растительностью, город Сухум имеет крупное государственное значение и как торгово-промышленный район нашей молодой Республики. В довоенное время вывоз Сухума достигал крупной цифры - десяти миллионов рублей, из которой одного табаку вывозилось на пять миллионов рублей в количестве свыше пятисот тысяч пудов; фруктов около сорока тысяч пудов, вино, орехи и т.д. /по старому курсу/.

Теплый и ровный климат, ласкающе мягкая зима без резких колебаний тем-

пературы, лето, умеряемое легким морским ветром, служащим естественной вентиляцией воздуха города, создало из Сухума прекрасную климатическую станцию, привлекшую много интеллигентных и культурных сил, украсивших город массой садов и богатых строений, так что весь он утопает в вечной зелени и это дает ему все преимущества городов самого совершенного типа - городов-садов, для чего Демократическому Самоуправлению придется в будущем затратить значительную творческую энергию.

Все это дает Сухуму право на второе место среди городов Республики и на соответствующее этому месту внимание к нему со стороны Государственной власти и возлагает серьезные задачи на его городское самоуправление. До сих пор город Сухум, чуть не единственный среди городов Республики, обходился собственными средствами без займов и ссуд со стороны Правительства. Вместе с этим, жизнь все более и более увеличивает финансовые тяготы города.

Бюджет города за трехлетие 1915-1917 г.г. почти утроился, увеличившись с 267 тысяч в 1915 году до 750 тысяч в 1917 году, а за трехлетие - с 1917 до 1919 г.г. почти упятерился, возросши до 3-х с половиной миллионов рублей в то время, как народонаселение уменьшилось за это время, упав с 40 до 30 тысяч, а экономическое благосостояние, благодаря общему расстройству, значительно понизилось, сведя почти на нет вывоз, если не считать табаку, который после монополизации его Государством вывозится правительством для общегосударственных нужд.

Бюджет на 1920 год, сбалансированный бездефицитно в сумме р. 11.368.738 к. 83 в начале бюджетного года /примерно в феврале месяце/, уже к маю вырос до 17-ти миллионов рублей, благодаря шести-десятипроцентной прибавке городским служащим и рабочим, проведенной согласно постановления Центральной Тарифной Палаты и конечно, в силу страшно увеличившейся дороговизны жизни. Средний склад с 2.500 р. увеличился до 4.000 р. и в тоже время он еле покрывает прожиточный минимум в городе Сухуме.

Расходная часть бюджета имеет тенденцию к такому стремительному росту, за которой приходная часть бюджета ни в коем случае угнаться не может.

… Сухуму пришлось и приходится нести расходы, обычно покрываемые полностью или частью из государственной казны, как то - оплата помещения Окружного Суда, крайне незначительная помощь Государства на школьное дело и главным образом, расходы, вызванные близостью фронта.

В 1918 году и 1919 Сухумское Городское Самоуправление снабжало всем необходимым проходившие войсковые части, на что потратило значительные суммы, до сих пор не возмещенные общегосударственной казной.

Близость фронта привлекала к Сухуму почти все время беспрерывно циркулирующую беженскую волну, усиливавшую затруднительное положение города в продовольственном отношении и с этим злом чрезвычайно трудно было бороться, так как тут шел чаще всего вопрос о предоставлении убежища спасаю-

щимся по тем или иным политическим мотивам, и город Сухум и его Самоуправление выказывали тут чуткость демократии к чужому несчастью, как и внимание к своему горю. Когда в прошлом году над Республикой повисла угроза голода, благодаря недорода в восточной Грузии, Сухум и его округ занялись усиленной заготовкой и вывозом кукурузы в нуждавшиеся районы. Когда в этом году до Сухума дошла траурная весть о стихийном несчастии, постигшем страну, - о гибели Гори, Городское Самоуправление ассигновало один миллион рублей пострадавшим от землетрясения.

Город Сухум, как, впрочем, и все города, живет привозом продуктов из окружающих деревень, а привоз из соседних областей в связи с гражданской войной в России давно уже прекратился. Это делает продовольственный вопрос для Сухума особо значительным. Далее, Сухум, как курорт и климатическая станция, имеет среди своих постоянных жителей, в том числе и городской бедноты, значительный контингент, пользующихся Сухумом, как климатическим лечебным местом и вопрос питания для Сухума должен проявить особую бдительность. Вместе с тем, ближайшие продовольственные перспективы Сухума крайне усложняются и являются прямо угрожающими. Дело в том, что в последнее время замечается усиленная эмиграция греческого населения из близлежащих к городу селений, до сего времени бывших его поставщиками кукурузы, лобио, молока, яиц, домашней птицы и т.д. и т.д. Таких семейств выселяется около двух тысяч, и это грозит чрезвычайным обострением продовольственной нужды города, превратив его в прямо-таки катастрофическое бедствие со всеми тяжкими последствиями безумного роста и без того спекулятивных цен на все необходимое населению.

Задача урегулирования продовольственного дела в городе становится снова перед Самоуправлением как срочная и требующая быстрых мероприятий. Финансовое же положение города таково, что ему положительно неоткуда изыскать потребные для этого средства, так как из приведенных выше данных ясно видно, что текущие потребности Городского хозяйства с трудом удовлетворяются.

Принимая все вышеизложенное во внимание и заботясь о предотвращении продовольственной катастрофы, Городская Дума постановила: «Обратиться к Правительству Республики с ходатайством о выдаче городу на продовольственные операции беспроцентной ссуды в /5.000.000/ пять миллионов рублей, что при ежедневной потребности города Сухума в пятьсот пудов муки при цене 1.500 рублей пуд, может дать заготовку примерно 3.500 пудов, т.е. на 8 дней, не говоря уже о других продуктах, столь же необходимых для населения и, таким образом, эта сумма не может быть признана преувеличенной.

Эту ссуду город просит сроком на 2 года, так как живой оборот продовольственных капиталов даст возможность городу в течение двух лет легко покрыть этот заем.

Отдавая себе полный отчет в трудном положении Государственной казны, Сухумское Городское Самоуправление исчисляет свою нужду в минимальном размере, уверенное, что Правительство проявит все внимание, какого заслуживает один из лучших городов Республики.

Надежды города на успех его ходатайства тем большие, что он до сих пор искал выход собственными силами и теперь решился обратиться к содействию, исчерпав все свои возможности.

Ссуда эта может быть обеспечена всем значительным имуществом города или его земельным фондом в 4 тысячи десятин.

Подлинный журнал за надлежащими подписями
Председатель Городской Думы /*подпись*/ П. Геловани
Городской Секретарь */подпись/* Кампинская

Ф. 1923, оп. 1, д. 280, лл. 1-5а

ГРУЗИНСКАЯ РЕСПУБЛИКА
Союз Городов
ГЛАВНЫЙ КОМИТЕТ
№5857
23/XI-1920 г.

ВЫПИСКА ИЗ ПРОТОКОЛА ЗАСЕДАНИЯ
Исполнит. Бюро Главн. Комитета
20 ноября 1920 г. №194

Слушали: 10. Протокол №7 заседания Временного бюро Союза Земств и Городов Абхазии от 21 октября с.г. с проектом Положения Союза.
Постановили: Принять к сведению.

Секретарь Комитета /*подпись*/

П Р О Т О К О Л №7
ЗАСЕДАНИЯ ВРЕМЕННОГО БЮРО СОЮЗА ЗЕМСТВ И ГОРОДОВ АБХАЗИИ
21-го ОКТЯБРЯ 1920 ГОДА

Присутствовали: Председатель Бюро П.Л. Геловани, Члены Бюро: Л.Л. Новиков, П.И. Сабашвили, К.А. Сванидзе и И.З. Цецхладзе и Товарищ Председателя Самурзаканской Уездной Земской Управы Ю.С. Джганджгава.
Председательствовал – Председатель Бюро П.Л. Геловани при Секретаре В.Н. Долинском.

1. Прочитывается и утверждается протокол предыдущего заседания №6.

2. По вопросу о представлении доклада Правительству о взаимоотношениях между администрацией и органами местного Самоуправления решено ограничиться исполненным уже представлением в Народный Совет Абхазии резолюции и протокола заседания Съезда по этому вопросу.

3. Ввиду крайней дороговизны отпечатывания в типографии протокола Первого Съезда, постановлено такового не производить и вопрос этот представить на усмотрение Второго Съезда.

4. Вопрос о созыве Второго Съезда Земств и Городов Абхазии постановлено разрешить на следующем заседании Бюро, к каковому Члены Бюро: П.И. Сабашвили, Л.Л. Новиков и П.Л. Геловани, согласно поручению Бюро, представят проекты положений о Союзе Земств и Городов Абхазии и о Продовольственном Центре, ввиду зависимости времени созыва Второго Съезда от готовности этих проектов.

5. По вопросу об участии культурно-ценных имений в Абхазии Председатель Бюро докладывает, что все культурно-общественные учреждения обратили внимание на этот вопрос, почему и Временное Бюро, как объединяющий центр всех Земств и Городов Абхазии, не может оставить без внимания этот высокой и государственной, и общественной важности, вопрос.

Все культурно-ценные имения находятся теперь в распоряжении Министерства Земледелия. Но, к глубокому сожалению, приходится констатировать не только упадок ценности этих имений, но и полную иногда их гибель. Примером тому могут служить - гибель миллиардного, по настоящим ценам, имения «Агудзеры», гибель грандиозных виноградников имения «Гульрипш» и многих других. Общая картина всех культурно-ценных имений — это их полный упадок и разрушение. И особенно взволновано общество последним распоряжением Правительства относительно бывшего владения Ново-Афонского монастыря.

Имение, имеющее образцовую высокую культуру на пространстве 4000 десятин, является редкостью, и редкостью даже европейской, так как такого громадного по площади закультивировки имения в Западной Европе нельзя встретить. Оно создалось только благодаря исключительных условий, так как 600 человек монахов вложили сюда весь свой фанатический труд, причем, в среде этих монахов имелись опытные специалисты и знатоки дела. У них имеются специалисты почти по всем отраслям сельскохозяйственных и техническо-промышленных знаний и хорошие кустари. И только их фанатизм, их особенно любовное, освещенное их верой отношение к делу, смогли создать на таком обширном пространстве такую образцовую культуру. Это обстоятельство в свое время учел даже Совет Рабочих и Солдатских Депутатов, и даже он оставлял это имение в распоряжении монахов.

Комиссариат Абхазии представил Правительству детально разработанный доклад и проект договора на отдачу в аренду монахам этого имения с наибольшей выгодой этой аренды для Государства, и Министр Земледелия с этим докладом согласился. И вдруг неожиданно Правительство назначает своего Управляющего этим имением, некоего г. Чачибая, который приступил к переприёмке этого имения. Ясно, что монахам ничего не остается, как покинуть монастырь; но кто же их заменит? Государство совершенно не в силах сейчас сделать такую

замену, и наемная сила никогда не заменит того фантастически любовного отношения к делу, которое проявляли монахи в заботах о поддержании и культуры, и развития этого имения.

Председатель предлагает Бюро высказать свое мнение по данному вопросу.

П.И. Сабашвили докладывает, что он ознакомился с докладом Комиссариата Абхазии по данному вопросу и находит этот доклад обстоятельно и хорошо разработанным и весьма умно составленным. Но тем не менее несмотря на то, что Министр Земледелия, при представлении ему этого доклада, согласился с ним, Правительство все же отвергло предложение Комиссариата Абхазии. Последний представил свой протест на это решение, но и по рассмотрении протеста Правительство все же осталось при первом своем решении. Товарищ Министра Земледелия г. Малания приезжал специально по этому вопросу в Новый Афон, и, хотя проезжал через Сухум, но не счел нужным переговорить по этому вопросу ни с кем из местных деятелей и представителей учреждений и организаций.

Необходимо немедленно поддержать протест Комиссариата Абхазии и не протестуя принципиально против принятия в ведение Государства этого имения, настаивать на оставлении этого имения в пользовании монахов на арендных началах по договору с Комиссариатом Абхазии, что необходимо в целях сохранения и спасения от неминуемой гибели этого ценного достояния.

Л.Л. Новиков считает необходимым немедленно телеграфно отстаивать проект Комиссариата Абхазии, причем указать, что передача культурно-ценных имений в руки наемных чиновников уже довела до гибели всех ценных имений Абхазии и осталось только это одно, которое надо спасти от гибели во имя блага Государства.

И.З. Цецхладзе присоединяется к мнению Л.Л. Новикова и добавляет, что Правительство совершенно не знает наших ценных имений, как и вообще центр не знает Абхазии, и считает необходимым протестовать в самой категорической форме.

К.А. Сванидзе находит, что к этому вопросу надо подойти, не касаясь принципиальной и политической точек зрения, а подойти только с точки зрения охраны и поддержки этой ценности. В своем представлении Правительству Бюро должно иметь цель - только не погубить и спасти то, что есть. Правительство передает эту ценность в руки наемных чиновников: это погубит имение. Если эта передача и государственна, то она непрактична. Заявлять свой протест Бюро не следует, но надо своим авторитетом, как полномочного голоса всех Земств и Городов Абхазии, подкрепить мнение Земельного Отдела и Комиссариата Абхазии.

Ю.С. Джганджгава заявляет, что без боли в сердце нельзя и говорить о гибели этого имения, а гибель его неизбежна, если Правительство не изменит своего решения. Такое крупное хозяйство вести государственным способом нельзя. Заменить монахов некем, нет специалистов, а монахов всех 560 и среди них имеются и специалисты, и кустари всех отраслей знаний и производства.

Необходимо указать Правительству, что передача этого имения в руки управляющему бесполезна для Государства. Необходимо поддержать доклад и мнение Комиссариата Абхазии о передаче этого имения монахам на арендных началах.

Ю.С. Джганджгава добавляет, что Самурзаканская Уездная Земская Управа уже имела суждение по этому вопросу и его мнение в данном случае является мнением всей Самурзаканской Земской Управы.

Л.Л. Новиков находит этот вопрос крайне важным и считает нужным, путем печати и обсуждением в организациях, поднять все общественное мнение для спасения этой ценности, осужденной на неминуемую гибель.

И.З. Цецхладзе находит необходимым предложить созвать по этому вопросу экстренное заседание Думы.

Председатель резюмирует и конкретизирует высказанные суждения и предлагает ходатайствовать немедленно перед Правительством о приостановке переприемки Ново-Афонского имения и о пересмотре Правительством своего решения.

После перерыва заседания единогласно принимается нижеследующий текст телеграфного ходатайства:

«Тифлис, Председателю Правительства, Министру Земледелия и Союзу Земств Грузии.

Сухум, Народному Совету Абхазии и Комиссариату Абхазии.

Бюро Союза Земств и Городов Абхазии, осведомившись о решении Правительства эксплуатировать Ново-Афонское имение государственным способом, вопреки представлению Комиссариата Абхазии об отдаче имения в аренду монахам, постановило довести до сведения Правительства, что Ново-Афонское имение редкой и громадной ценности, созданное исключительно фанатическим трудом и любовью монахов, имеющих среди себя всевозможных специалистов и знатоков, в количестве шестисот человек, неминуемо погибнет, так как заменить их наемными работниками при настоящих условиях абсолютно невозможно. Не считая возможным оставаться равнодушным зрителем возможной гибели колоссальной ценности народного достояния, Бюро, как объединяющий центр всех Земств и Городов Абхазии, ходатайствует о немедленном приостановлении переприёмки имения и о пересмотре этого решения, согласно ходатайству Земельного Отдела Комиссариата Абхазии, более отвечающему интересам края по местным условиям.

Копию этого протокола, согласно постановлению в протоколе №6 §2, постановлено разослать всем Земствам и Городам Абхазии, а также сообщить в местный орган печати – редакцию газеты «Наше Слово».

Подлинный подписали: Председатель Геловани
Члены: Новиков, Сабашвили, Цецхладзе
Секретарь: Долинский
С подлинным верно: Секретарь /*подпись*/ В. Долинский

Настоящая копия протокола №7, согласно постановления Временного Бюро Земгора Абхазии (прот. №6 §2) о представлении копий наиболее важных протоколов Бюро центральным органам Земств и Городов Республики Грузии, препровождается для сведения Союзу Городов Республики Грузии.

Секретарь Врем. Бюро Земгора Абхазии /*подпись*/ В. Долинский
8 ноября 1920 года
№54. г. Сухум

П О Л О Ж Е Н И Е
О СОЮЗЕ ЗЕМСТВ И ГОРОДОВ АБХАЗИИ

ЦЕЛЬ И ОСНОВАНИЕ СОЮЗА

§1. Союз Земств и Городов Абхазии основан по постановлению Первого Съезда Земств и Городов Абхазии на заседании его 20-го августа 1920 года /протокол №8/.

Учредителями Союза состоят:

1. Сухумская Городская Дума
2. Очамчирская Городская Дума
3. Гудаутская Городская Дума
4. Гагринская Городская Дума
5. Самурзаканское Уездное Земство
6. Кодорское Уездное Земство
7. Гумистинское Уездное Земство
8. Гудаутско-Гагринское Уездное Земство.

§2. Союз Земств и Городов Абхазии имеет своею целью:

а/ Экономическое преуспевание Земств и Городов Абхазии;

б/ Идейное руководительство деятельностью земств и городов Абхазии и широкое объединение всех видов их деятельности;

в/ Объединение санитарных мероприятий;

г/ Борьба с дороговизной и оказание помощи пострадавшим от неурожая, способствование и устройство взаимного страхования земского и городского имущества от огня, от града, от наводнений, от эпизоотий и других стихийных явлений;

д/ Улучшение сельского хозяйства путем оказания помощи в приобретении машин, подыскания инструкторов и т.д.

е/ Содействие в деле осуществления муниципальных мероприятий, как то: выдача справок и советов по различным вопросам земского и городского хозяйства, исполнение разного рода поручений земств и городов, разработка санитарных проектов, организация строительных работ, организация закупок и т.д.

ж/ Содействие в организации на местах муниципальных предприятий и организация центральных муниципальных предприятий;

з / Содействие в сфере кредита;

и/ Разработка общих вопросов земского и городского хозяйства и проведение их в административных и законодательных учреждениях;

й/ Защита и отстаивание интересов и прав местных самоуправлений перед органами администрации и контактирование деятельности Земств и Городов Абхазии со всеми Правительственными учреждениями и общественными организациями.

СОСТАВ И ПРАВА СОЮЗА

§3. Союз Земств и Городов Абхазии включает в себя все земства и города, находящиеся на территории автономной Абхазии.

§4. Земства и Города Абхазии, состоящие в Союзах Земств и Городов Республики Грузии, остаются в составе этих Союзов, но связываются с ними через посредство Союза Земств и Городов Абхазии.

§5. В своей деятельности Союз неуклонно следует единой муниципальной политике с Союзами Земств и Городов Республики Грузии, являясь в отношении Земств и Городов Абхазии только объединяющим центром хозяйственно-экономического характера, соответственно местным особенностям и нуждам края.

§6. Союз имеет право приобретать и отчуждать движимое и недвижимое имущество, образовывать капиталы, заключать договоры, вступать в обязательства, а равно искать и отвечать на суде на правах самостоятельного юридического лица.

УПРАВЛЕНИЕ ДЕЛАМИ СОЮЗА

§7. Управление Союза находится в городе Сухуме и принадлежит: а/ Съезду представителей Земств и Городов Абхазии... [*Далее текст прерван – сост.*].

Ф. 1833, оп. 1, д. 721, лл. 40-48

ВРЕМЕННОЕ БЮРО СОЮЗА ЗЕМСТВ И ГОРОДОВ АБХАЗИИ

30 октября 1920 г. №50

гор. Сухум

Господину Председателю
Учредительного Собрания Грузии

Согласно постановления Первого Съезда Земств и Городов Абхазии, при этом имею честь представить Вам докладную записку Временного Бюро Союза Земств и Городов Абхазии по вопросу о положении табачной промышленности в Абхазии и особое мнение делегата указанного Съезда, Гласного Сухумской Городской Думы И.З. Цецхладзе, высказанное им на этом Съезде.

Председатель Временного Бюро
Союза Земств и Городов Абхазии /*подпись*/ П. Геловани
Секретарь /*подпись*/ В. Долинский

Господину Председателю Правительства Республики Грузии
Господину Председателю Учредительного Собрания Грузии
В Бюджетно-Финансовую Комиссию Учредительного Собрания Грузии
Господину Министру Финансов, Торговли и Промышленности
Господину Министру Снабжения

На состоявшемся в средних числах августа месяца тек. года Съезде Земств и Городов Абхазии с участием представителей Товариществ табачных плантаторов и Союза Кооперативов Сухумского района, центральное место занимал вопрос о табаководстве в Абхазии, в связи с монополией на табак.

Как доклады с мест, так и специальные доклады, представленные Съезду общественными организациями и частными лицами, нарисовали весьма тяжелое состояние, переживаемое табачной промышленностью в Абхазии. В результате продолжительных прений и всестороннего и беспристрастного обсуждения этого жизненного значения вопроса, Съездом была принята следующая резолюция:

«Заслушав доклады о табаководстве и табачной монополии в Абхазии и сообщения представителей Союзов плантаторов Земств и Городов о состоянии табачного хозяйства на местах в связи с мероприятиями по проведению монополии на табак, Съезд городов и Земств Абхазии констатирует, что монополия на валютные товары, при тяжелом состоянии государственных финансов, не только приемлема, но и неизбежна и целесообразна; однако Съезд не может не отметить целого ряда ошибок и дефектов, наблюдаемых в деле проведения монополии, как то:

1/ отсутствие правильно организованного гибкого монопольного аппарата и точного плана приобретения табаков от производителей;

2/ к делу проведения монополии, по мнению Съезда, не привлечены специалисты-табаководы, знакомые с заграничными табачными рынками;

3/ за последнее время, наряду с существованием монополии, выдаются разрешения отдельным лицам на вывоз табаков заграницу, что подрывает идею монополии и создает невыгодное впечатление относительно представителей Министерства, а равно создает условия для личного произвола;

4/ не выдавались производителям необходимые ссуды своевременно и не организовано снабжение производителей необходимыми для табаководства материалами. Все указанные дефекты и ошибки, и возникшая на этой почве агитация против монополии послужили причиной сильного упадка табачной культуры во всем крае.

Ввиду изложенного Съезд находит, что для того, чтобы окончательно не дискредитировать разумную государственную меру, необходимо строгое проведение монополии, создать монопольный аппарат из специалистов и знатоков дела, своевременно выдавать производителям табаков ссуды, снабжать их необходимыми материалами, пересмотреть существующие цены на табаки и усилить экспорт табака. Если Правительство не находит возможным устранение указанных ошибок и дефектов и выполнение перечисленных мероприятий в ближайшее время, то Съезд, в интересах поднятия и поддержания табаководства в крае,

от которого в значительной степени зависит все экономическое благополучие края, считает своим долгом указать, что лучшим исходом из создавшегося положения явится отмена монополии и создание однообразной пошлинной системы на вывозимый табак».

Временному Бюро, избранному Съездом для приведения в исполнение постановлений Съезда, было поручено составление докладной записки для представления Правительству Республики. Во исполнение означенного поручения Бюро имеет честь сделать следующее представление:

Несмотря на огромные природные богатства Абхазии, главнейшей основой экономической жизни ее населения и источником его благосостояния до сего времени являлось табаководство в то время, как разнообразные природные богатства края оставались или совершенно неиспользованными, или же эксплуатировались в самых незначительных размерах.

Зародившись в восьмидесятых годах, табаководство являлось первоначально источником существования лишь для выходцев из Турции: греков, армян и лазов; в дальнейшем оно получило широкое развитие и к началу мировой войны являлось главным промыслом сельского населения Абхазии, причем до 60% всего населения Абхазии стало заниматься этим промыслом.

Общее количество обработанного в Абхазии табака достигло в 1914-ом году крупной цифры - 600 тысяч пудов в год, но количество производимого табаку для экономической жизни страны играло не такую большую роль, как высокое качество его.

Высокое качество Сухумского табаку создало для него весьма солидную репутацию, и он успешно конкурировал с лучшими сортами турецких табаков не только на внутреннем рынке России, но и постепенно завоевывая рынки заграницы. Достаточно указать, что заграничный экспорт с 15625 пудов в 1912-ом году через два года - в 1914-ом году достиг до 67409 пудов, и это только за одно первое полугодие, так как разразившаяся война почти совершенно прекратила заграничный экспорт.

Являясь столь важной отраслью промышленности страны и составляя основной источник богатства для населения, табаководство требует к себе самого серьезного отношения, и всякая ошибочная экономическая политика по отношению к этой промышленности грозит нанести непоправимый вред ей и в корне подорвать благосостояние населения.

В настоящее время табачная промышленность в крае переживает тяжелый кризис, а в связи с ним и вся экономическая жизнь пришла в полное расстройство и грозит самыми плачевными для благосостояния населения последствиями.

С 600 тысяч пудов обработанного населением Абхазии табаку в 1914-ом году, общее количество могущего быть обработанным в текущем году вряд ли достигнет 100 тыс. пудов.

Вместе с тем, колоссально понизилось и качество обрабатываемых табаков, и ныне поступающий на рынок Сухумский табак по качеству значительно ниже

табаков прежних годов. В то время, как в старые годы Сухумские табаки подвергались тщательной обработке и строгой сортировке, когда совершенно отсутствовали табаки шнуровые, а были все папушованные, в последние годы мы видим полное почти отсутствие папушованных табаков и видим преимущественно лишь шнуровые табаки весьма низкого качества, без всякой сортировки.

В чем же заключаются причины переживаемого тяжелого кризиса табачной промышленности Абхазии?

Первый удар этой промышленности нанесла, конечно, мировая война, прекратившая почти совершенно заграничный экспорт и сильно сократившая вывоз на русский рынок. И действительно, мы видим, что общее количество производимого в Абхазии табаку сильно пало сразу уже в 1915-ом году; то же падение производительности табаку отмечается и в 1916-ом году, но уже в 1917-ом году мы видим новое повышение производительности и общее количество обработанного в Абхазии табаку почти достигает количества табаков, произведенных в 1914-ом году. Очевидно, промышленность стала приспособляться к условиям переживаемого времени, оправляться, и ее будущему не грозит серьезной опасности.

Но в 1918-ом году наблюдается новое и гораздо более резкое понижение производительности табаку. Здесь уже сказалось влияние не войны, а революции и анархии, которую пришлось пережить и Абхазии. В 1919-ом году табачная промышленность в крае продолжает падать под влиянием и остатков анархии в крае, и в связи с военными действиями, которые также пришлось пережить Республике. Но к 1920-ому году страна вступила в период спокойствия и мирного строительства гражданской жизни, и казалось бы, что для промышленности наступило время для исцеления понесенных ран, для возрождения и нового процветания и развития. Но, к сожалению, мы не наблюдаем не только возрождения табачной промышленности, а должны констатировать дальнейшее падение ея, граничащее почти с совершенной гибелью. Посевная площадь под табаком поразительно мала и ожидаемый урожай достигнет мизерной, сравнительно с прежними годами, цифры. О надлежащей обработке табака нечего и мечтать.

Конечно, общий экономический кризис, переживаемый всем государством, не мог не отразиться, в частности, и на нашей табачной промышленности. Здесь играет роль и общая дороговизна, и дороговизна рабочих рук, и отсутствие необходимых материалов. Но все эти неблагоприятные условия экономической жизни переживаемого момента, обязывающие, конечно, к бережному отношению к потрясенной промышленности и к созданию возможно благоприятных условий для ея возрождения, не могли бы погубить табачную промышленность Абхазии, не искусственно насажденную, а возникшую благодаря инициативе и предприимчивости самого народа и развившуюся без всякой правительственной опеки и помощи совершенно самостоятельно, и составляющую жизненный нерв экономической жизни страны. Население, столь кровно связанное с процветанием этой промышленности, являющейся для него главным источником

благосостояния и богатства, несомненно, при мало-мальски сносных условиях, само бы поставило свою главную промышленность на ноги.

Между тем мы видим, что население бросает эту столь для него ценную промышленность и переходит к другим культурам - менее ценным, менее его обеспечивающим.

Все это совершается под влиянием новых факторов, наносящих новые удары табачной промышленности, удары гораздо более губительные, чем все предшествующие.

1919-й год был роковым для табачной промышленности Абхазии. Сначала появилось запрещение свободного вывоза табака, а затем последовало запрещение частной купли-продажи – объявление монополии на табак.

После введения монополии табачная промышленность не только не стала оправляться, но окончательно захирела; экономическое благосостояние плантаторов не только не улучшилось, но было в корне подорвано, и они вынуждены бросить промышленность, которая столько лет была для них источником существования. Особенно роковым для табачной промышленности оказался способ проведения в жизнь монополии. Бесспорным следует считать тот факт, что проводники в жизнь монополии недостаточно внимательно отнеслись к положению плантаторов, имея ложное представление об их хозяйственном положении и игнорируя их требования, что обещанная ссуда не была вовремя и в потребном количестве выдана плантаторам, которым четыре месяца пришлось в ожидании ссуды бродить по улицам городов Абхазии, вследствие чего потеряно самое дорогое для работы время – рабочие дни, потрачены колоссальные деньги на дорогу, гостиницы и содержание себя в городах; что даже посаженные в ничтожном количестве табаки пропадают за неимением у плантаторов средств на очистку и обработку плантаций и табаков; указывают на неправильный способ назначения цен на табаки единоличной властью Главноуполномоченного Министерства Снабжения, без участия и согласия представителей плантаторов; что низкий размер назначенной цены окончательно разоряет плантаторов, отбивая у них желание сажать табаки. Ввиду всего этого, возбуждался ряд ходатайств об изменении условий проведения в жизнь монополии. Кроме того, лишенные ссуды плантаторы оказались в совершенно беспомощном положении. Вследствие волокиты с выдачей ссуды они потеряли массу драгоценного времени и понесли огромные расходы. Назначение такой низкой цены на табак, какой является 700 рублей в среднем за пуд, ничем оправдано быть не может; достаточно сопоставить эту цифру со стоимостью кукурузы, чтобы понять о невозможности при таких ценах заниматься табаководством и необходимости для плантаторов перехода на другие культуры, хотя бы на посев кукурузы; достаточно, кроме того указать, что себестоимость пуда табака при настоящих условиях определяется minimum в 3000 рублей.

Как известно, Сухумские табаки, равно как и табаки из Самсунского и Трапе-

зондского вилайетов и из Македонии, идут исключительно как сдабривающий материал для табачных фабрикатов. Качества их зависят от почвы, местности, в смысле ея топографии, той или иной подверженности солнечным влияниям, определенной обработки и т.д. В Абхазии имеются некоторые места, как напр., Мцара Гудаутского уезда, где табаки получаются особенно хорошего качества. И остальные места, занятые плантациями, дают разного качества табаки. Опытный табачник по цвету и запаху всегда узнает, из какой местности привезен табак. Вот почему эти табаки сортировались, складывались в определенные партии соответственно требованиям рынков. В разные страны шли различно подобранные партии. Таким образом, производилась сложная и кропотливая работа по подготовке партии Сухумских табаков.

Пришла монополия, которая, если и принесла известный доход, то по своим результатам она принесла едва ли поправимый вред. Нельзя было подходить так сгоряча, нельзя было сразу ломать отношений, слагавшихся десятками лет. На место людей опыта и знания сразу были поставлены люди, до того с табаком никакого знакомства, кроме его курения, не имевшие.

Со стороны крестьян-плантаторов монополия вызвала отрицательное отношение. Плантаторы прекрасно знали заграничные цены на табак. Вместе с тем они, продавая за 700 рублей пуд табаку, видели, что получают аршин мануфактуры за ту же, если не большую цену, а пуд соли – за 800 рублей. Они видели, что денежный курс, учитываемый во всех производствах, принудительно не применяется к ним. Но мало этого. И те деньги, которые им полагались уже за сданный табак, они не получали долгое время. По несколько раз им приходилось приезжать в город и проживать значительные суммы в ожидании получения из Тифлиса денежных знаков. Все это их раздражало. Они устраивали митинги, на которых их заверяли, что знаки скоро прибудут, но последние прибывали со значительным опозданием и в далеко несоответствующем количестве. Немало раздражало плантаторов и то, что не было заготовлено достаточного количества складов, вследствие чего они со своими арбами вынуждены были ждать и опять-таки тратиться.

Приемочный аппарат, состоявший из лиц совершенно незнакомых с табачным делом, плохо справился со своей задачей. Была допущена такая ошибка, которая значительно обесценила табаки, а именно: те партии, о которых упомянуто выше, были смешаны в одну кучу. Получилось значительное обесценивание табаков.

В результате монополии греческое население стало массами выселяться. Правда, не одна монополия является тому причиной. Империалистическая политика Греции сыграла немалую роль, преследуя цель заселения греками вновь оккупированных областей, но тем не менее и монополия явилась не менее важной причиной их выселения. Ежедневно за бесценок люди продавали скот, инвентарь и т.д. и выселялись. Это стремление выселиться получило, по выраже-

нию Председателя Эллинского Национального Совета Д-ра Пашалиди, характер какого-то психоза. В последнее время подобное стремление назрело и среди армян, думающих выселиться в Америку, ибо, как они говорят, им здесь нечего делать. При Сухумском Консульстве Республики Армении уже составлен переселенческий комитет. В связи с этим, конечно, что является самым печальным фактом, посевная табачная площадь сократилась почти до ничтожества, так что едва ли и придется что-либо в дальнейшем монополизировать.

Заявления представителей Земств и Городов на Съезде подтвердили этот факт. Представители Союза Плантаторов Гудаутского и Гумистинского уездов категорически удостоверяют, что посевная площадь под табаки сократилась на 90%, если не больше. Как упомянуто выше, до войны табаком была занята площадь в 10-12 тысяч десятин, дававшая из среднего расчета 40-50 пудов на десятину, до 500 тысяч пудов. Если принять сокращение на 90%, то мы получим площадь в 1000 десятин с урожаем в 50000 пудов.

Однако и при этом ничтожном количестве табаков из кассы Республики должны быть выкачаны громадные средства на их реализацию. Если справедливы цены, установленные в настоящее время по отношению к табачным промышленникам, имевшим на складах старые табаки, то едва ли они окажутся справедливыми по отношению к производителям. По вычислениям Союза Плантаторов и ряда табачных кооперативов, себестоимость пуда табака урожая 1919-го года колеблется от 2900 до 3000 рублей.

Естественно, что при все увеличивающейся дороговизне на рабочие руки и предметы, необходимые для обработки табака /шпагат, веревки и т.п./, себестоимость пуда табака в дальнейшем выразится в сумме не менее 3500-4000 рублей, если не больше. Однако едва ли плантаторы будут производить табаки, если им придется продавать их без всякой прибыли. На собрании Союза Плантаторов они предъявили весьма скромные пожелания надбавки сверх себестоимости всего 20%.

Таким образом, одна покупка в 1920-ом году 50000 пудов табака обойдется в крупную сумму – 190 миллионов рублей. Сюда следует прибавить наем складов, содержание штата, усушку и прочие потери, и тогда стоимость пуда табака достигнет такой цифры, которую, возможно, и трудно будет реализировать на заграничных рынках, ибо эти рынки для нас, в известной степени, уже потеряны благодаря причинам, о которых будет сказано ниже.

Но задачей Правительства является не только закупка этих ничтожных 50 тысяч пудов, но и восстановление табачного производства, хотя бы до половинного против прежнего времени размера, т.е. до 5000 десятин посевной площади и до 250 тысяч пудов урожая. В этом случае казне придется выдать ссуду на сумму, считая ее в половину себестоимости - по 2000 рублей на пуд, так как в 1921-ом году себестоимость обработки будет не ниже уже 4000 рублей с пуда, - всего 250 миллионов рублей, а при покупке выдать плантаторам

еще 250 миллионов рублей – итого, полмиллиарда на одну покупку. Сюда также нужно прибавить наем складов, содержание штатов, обшивку табаков и их усушку.

Правительству следует твердо и определенно знать, каких расходов потребует дальнейшая работа монопольного аппарата, конечно, имея в виду не только интересы фиска, но и интересы табачной промышленности и плантаторов-крестьян. Бюро имеет возможность сделать близкий к действительности подсчет тех расходов, которые придется нести Государственной Казне в течении сравнительно непродолжительного времени.

По имеющимся в Товариществах плантаторов данным, урожай 1919 года выразится в количестве не менее 200 тысяч пудов, из которых 170 тысяч пудов уже принято и не менее 30 тысяч пудов имеется в деревнях не сданными. Отбирая табак, плантаторам необходимо выдать полную себестоимость, каковая выразится в сумме 3 тыс. рублей. Таким образом, в течении 2-3-х месяцев плантаторам придется раздать 600.000.000 рублей. При этом необходимо помнить, что основным условием дальнейшего существования табаководства в Абхазии является назначение таких цен на табак, которые удовлетворяли бы плантатора, иначе табаководство неминуемо прекратится. Это обстоятельство непременно должно быть принято во внимание при установлении как цен вообще на табак, так и размера ссуды. Оно же диктует необходимость пересмотра установленных цен в зависимости от колебания курса рубля и вздорожания жизни вообще и предметов первой необходимости в частности.

Теперь перейдем к возможному урожаю на 1920-й год. Посевная площадь по данным табачных кооперативов на 1920 год равняется 2400 десятин. По уездам она распределяется так:

В Кодорском уезде . . . . . 700 десятин
В Гумистинском . . . . . 900 «-»
В Гудаутско-Гагринском . . . . . 800 «-»

ВСЕГО . . . . . 2400 десятин

Установлено, что одна десятина в среднем дает до 50 пудов табаку и по себестоимости дает 150 тыс. рублей, при 14 месяцах кропотливой и тяжелой работы; а та же десятина может дать 150 пудов кукурузы – стоимостью в 300 тысяч рублей, при 8-ми месячной более легкой работе. За табак получить расчет надо долго ждать, терять массу дорогого для сельского хозяина времени, а кукурузу можно реализовать немедленно и легко. Поэтому вполне понятно, что кукурузная культура может вытеснить культуру табака.

Казалось бы, что это не в интересах Государства, ибо высокая расценка кукурузы - явление временное и несомненно скоропреходящее, тогда как табак имеет все основания рассчитывать на более или менее постоянную высокую цену.

Как известно, посевная площадь в мирное время определялась в 12 000 тыс. дес. Урожай табака в 1917-ом году равнялся 500 тысячам пудов, в 1918-

ом году – 100 тысячам пудов, в 1919-ом году – 200 тысячам пудов и в 1920-ом году, при посевной площади в 2400 десятин, урожай ожидается в 100 тысяч пудов.

Естественно, для определения размера ссуды под табак надо исходить из стоимости табака, принимая во внимание и колебания курса рубля, и цены на предметы первой необходимости.

По данным Заведующего Опытным Табачным Полем в Сухуме агронома Чикова, себестоимость одного пуда обработанного и готового табака в мирное время была 10 рублей при расценке рабочего дня в 80 коп. В 1919-ом году рабочий день расценивался в 100-120 рублей и, следовательно, себестоимость определялась в 1250 руб. В 1920-ом году рабочий день стоит 250 руб. – и себестоимость равна 3135 руб. К этому нужно добавить, что в мирное время плантатор продавал свой табак от 12 до 18 руб. за пуд и имел на эти деньги возможность приобрести предметы первой необходимости. Он был поставлен в значительно лучшие экономические условия, чем прочие сельские хозяева. Теперь цена на дешевую мануфактуру повысилась в 2000 раз, в среднем, на железные изделия – в 1000 раз, на кукурузу – в 3000 раз и т.д.

Из приведенных данных ясно, что плантатор для того, чтобы купить те же предметы первой необходимости, должен продать свой табак – единственное свое богатство – по крайней мере в 1000-1500 раз дороже, а это дает цену за 1 пуд табака – от 12-ти – до 18-ти тыс. руб. Таким образом, установленная Правительством цена на табак абсолютно неприемлема для плантатора: она его разоряет и отбивает всякую охоту заниматься табаководством.

Чтобы покончить с выдачей ссуд в 600 рублей на пуд, Правительство должно еще выдать плантаторам около 20 миллионов рублей, сверх выданных уже им 100 миллионов рублей. Кроме того, Правительству необходимо немедленно же выдать плантаторам сверх уже выданной суммы ссуду в размере полной суммы себестоимости, на что потребуется не менее 600 миллионов рублей.

Кроме перечисленных расходов Правительство поставлено в необходимость в ноябре понести еще один крупный расход: с ноября плантаторы должны шнуровать и папушевать около 100 тысяч пудов табака урожая 1920 года, на что потребуется ссуда в 400 миллионов рублей, считая по 3-4 тысячи рублей на пуд.

Таким образом, для проведения монополии нужны громадные средства, причем, одновременно и на реализацию старого урожая, и на заготовку табаков нового урожая, и под обработку на будущий год.

Но помимо указанных выше расходов, Правительство не может игнорировать одного весьма важного обстоятельства: плантаторы страшно страдают от отсутствия подходящих складочных помещений для хранения и сушки табаков. Если в дальнейшем Правительство серьезно намерено продолжать монополию, оно должно позаботиться о постройке названных помещений, ибо разоренные

плантаторы, конечно, не в состоянии сделать что-либо в этом отношении на свои скудные средства.

Следует, наконец, остановиться еще на одном крайне важном явлении, способном повести к гибели табачной промышленности в Абхазии, которое сейчас наблюдается и которое связано с задержкой вывоза табаков в связи с монополией.

За последнее время на Сухумских табаках появился особый вредитель «Xyletinus (Lasioderma) serricornis», личинки которого поражают листья табаков в складах. Размножение этого вредителя вызвано главным образом приостановкой вывоза и скоплением значительного количества табаков в Абхазии. Можно с уверенностью сказать, что в настоящее время почти нет в Абхазии табаков, не зараженных этим вредителем, так как по наблюдениям оказывается, что уже с плантаций табак, в большинстве случаев, доставляется зараженным, а на складах подвергается еще большему заражению.

Вредное влияние этого паразита выражается в разрушении табачного листа и в понижении всех его ценных качеств. Действие этого вредителя проявляется не только на листовом табаке, но и в готовых табачных изделиях, например в папиросах, делая их совершенно негодными к употреблению. В прежние годы табаки не залеживались в Сухумских складах и после брожения немедленно вывозились на фабрики и поэтому не успевали заразиться этим вредителем. Годы войны, затем анархии в течении нескольких лет, вызвали большое скопление табаков в Абхазии, и вредитель получил колоссальное распространение. Единственным спасением явился бы немедленный экспорт всего наличного запаса табаков из Абхазии; между тем, запрещение свободного вывоза табаков еще более осложнило положение, и зараза распространилась и распространяется все более и более.

На этого вредителя уже обращено внимание в некоторых местах за границей и получены сведения, что часть сухумских табаков не была допущена к выгрузке. Перед нами нависшая опасность совершенного воспрещения за границей ввоза Сухумских табаков.

Отсутствие сбыта грозит Сухумским табакам, скопленным на складах, полной гибелью, а равно и всей табачной промышленности в Абхазии грозит также окончательная гибель.

Но с разгрузкой табачных складов Абхазии необходимо поспешить и по другим соображениям.

Вследствие мировой войны временно почти прекратила свое существование табачная промышленность в Анатолии, Македонии и Фракии, доставляющая на Европейские рынки табаки высшей качественности, и на Европейских рынках, ввиду отсутствия запасов указанных табаков, появился после войны огромный спрос на Сухумские табаки. К сожалению, эта благоприятная экономическая конъюнктура не была использована для наших табаков и для использования ея

потеряно много времени. Между тем с заключением мира как в Анатолии, так и в Македонии, и во Фракии, табачная промышленность начала лихорадочно возобновляться, производится в огромных размерах запашка земель под посев табака. В недалеком будущем, как только все указанные районы выбросят на Европейский рынок свои табаки очень высокого качества, Сухумский табак на этом рынке не найдет себе сбыта. И поэтому необходимо, пока не поздно, использовать указанную благоприятную экономическую конъюнктуру для Сухумских табаков.

Вывод, который напрашивается из приведенных в докладе фактических данных и соображений, сводится к следующему.

Монополия на табак, объявленная Правительством Республики для усиления государственных финансов и создания благоприятных условий для табаководства и избавления плантаторов от эксплуатации частным капиталом, проводится настолько неумело, настолько примитивно, что из этой меры Государство не только в ближайшем времени, но и в отдаленном будущем не в состоянии извлечь какой-нибудь выгоды. Вместе с тем, благодаря тому, что, с одной стороны, чиновники Государства не обладают ни соответствующими познаниями, ни достаточным опытом в этом сложном деле, почти не имеющем прецедента даже в культурно-промышленных странах Запада, а Государство наше, с другой стороны, лишено достаточных финансовых средств на проведение монополии, создалось такое положение, что табачная культура – это единственное богатство не только одной Абхазии, но и всей Республики Грузии, находится на краю пропасти.

Если несмотря на трудность и чрезвычайную сложность проведения монополии на табак в той форме, в какой она проводится у нас, как со стороны финансовой, так и со стороны технической, Правительство все же по каким-нибудь соображениям высшего порядка намерено продолжать монопольное дело, необходимо твердо и неуклонно провести нижеследующие мероприятия:

1. Установить новую справедливую расценку табаков особой комиссией из представителей всех производительных кооперативов и представителей Министерства.

2. Окончательно установить размер ссуды под табак и выдачу ссуд начать с 1-го ноября.

3. Ссуда должна выдаваться в размере полной себестоимости принятого под залог табака.

4. Выдать дополнительную ссуду под обработку табака.

5. Уплатить дополнительно плантаторам за те табаки, которые у них до сих пор куплены за низкие цены монопольным аппаратом. Размер дополнительной платы определяется комиссией из представителей производительных кооперативов и Министерства Снабжения.

6. Немедленно снабдить плантаторов всем нужным материалом для обработки табака, как то - шпагат, веревки и т.п. - в достаточном количестве.

7. Немедленно приступить к подготовительным работам по постройке складочных помещений в различных районах Абхазии.

8. Привлечь в состав монопольного аппарата специалистов и знатоков дела, и вместо одного уполномоченного по проведению монополии создать коллегию из трех лиц.

Если почему-либо Правительство не найдет возможным осуществить указанные выше мероприятия, которые потребуют затраты колоссальных средств – не менее 1½ миллиарда рублей в течении 5-6 месяцев, то единственным выходом из положения, как правильно говорит резолюция Съезда Земств и Городов Абхазии, будет отмена монополии и установление пошлинной системы на вывозимый табак.

Не предрешая вопроса, на какой путь станет Правительство, одно с несомненностью можно сказать: нынешнему катастрофическому положению табачной промышленности в Абхазии надо положить конец. Оно больше нетерпимо, разорительно для Абхазии и вредно для Республики. Эксперименты проделаны: результаты плачевные; надо серьезно взглянуть на создавшееся положение и избегнуть новых роковых ошибок в будущем.

Председатель Временного Бюро Земгора Абхазии /*подпись*/ П. Геловани
Члены: /*подписи*/ Л. Новиков, К. Сванидзе
Секретарь /*подпись*/ В. Долинский

Ф. 2081, оп. 1, д. 99, л. 12

С У Х У М
Окружному Комиссару

По имеющимся у меня сведениям, в пределах Сухумского округа полная анархия. Убийства, разбои и грабежи достигли небывалых размеров. Дважды совершено нападение на почту, ограблено двести пятьдесят тысяч рублей. Неоднократны случаи нападения на пассажиров. Кодорский участок остается без комиссара. Сельские общества выносят постановления о вредных элементах, но последние остаются на свободе, несмотря на постановление Озакома от 27 октября «О внесудебных арестах». Оружие и средства на милицию отпущены, но результаты борьбы с преступностью ничтожны. Обо всем этом имеются частные сведения и сообщения из газет. Между тем от Вас сведений не поступает, несмотря на неоднократные подтверждения о необходимости доставления периодических сведений, помимо срочных донесений.

Признавая такой порядок ненормальным и совершенно недопустимым и принимая во внимание, что на Вас, как Окружном Комиссаре, лежит вся ответственность за спокойствие в округе, предлагаю Вам экстренно принять самые энергичные и решительные меры борьбы с преступностью и незамедлительно представить Ваши предположения по этому вопросу. Если принятие мер вы-

ходит из пределов Вашей компетенции, то необходимо входить каждый раз с представлениями по телеграфу для получения соответствующих указаний Закавказского Комиссариата.

За Председателя Закавказского Комиссариата /*подпись*/ А. Чхенкели

23 ноября 1917 г.
г. Тифлис

Ф. 2081, оп. 1, д. 99, л. 17

С У Х У М

Округом, копия Округ. Исп. Ком-ту

Уполномоченный Гульрипшского общества Кация Читая телеграфирует мне: «Просим помощи, так как ежедневные грабежи и убийства не дают возможности нам обрабатывать свои поля. Окружной комиссар с исполнительным комитетом не принимают никаких мер пресечения и мы, крестьяне, находимся ежеминутно в ожидании грабежа и убийства со стороны разных подонков общества, причем для подтверждения наших слов заявляем, что 21 ноября были нами, при содействии казаков и милиции, доставлены в окружной комиссариат три разбойника, у которых окружной комиссар Димитрий Васильевич Захаров не только что не произвел обыск, но в ту же ночь их отпустил, взяв с них слово явиться к нему на другой день в 10 часов утра. Ждем Вашего распоряжения, и выборные от обществ выезжают на днях к Вам».

Сообщая об изложенном, предлагаю срочно представить мне объяснения по содержанию вышеприведенной телеграммы. 2667

Комиссар по делам МВД /*подпись*/ А. Чхенкели

15 декабря 1917 г.
г. Тифлис

Ф. 1861, оп. 2, д. 121, лл. 9-11. Рукопись

Срочно
Дворец, Председателю Правительства
Из Сухума
Принята 21 января 1919 г.

ТЕЛЕГРАММА

В дополнение вчерашней телеграммы сообщаю, что вооруженные грабежи участились благодаря сознанию безответственности Чрезвычайного Суда, кот., если даже и будет скоро, то составом его заранее исключена возможность смертного приговора над грабителями. Город, вследствие невозможных грабежей, просит меня принять милицию городскую в свое полное ведение. Неделя,

как принял и сменил начальника; заменил надежной милицией. Один грабеж случившийся раскрыл. Участники, все три, арестованы с поличным. Арестован на Кодоре милиционер-грабитель с поличным. Не расстрелять их прямо преступно. Разрешите в редких случаях делать это своей властью. Жду срочно Вашего ответа.

Чрезвычайный Комиссар Чхиквишвили

Ф. 1938, оп. 1, д. 189, лл. 12-15

Тифлис, Министерству Юстиции
Из Сухума
принято 3 февраля 1919 г.

Т Е Л Е Г Р А М М А №1100

Высылаемые воинскими отрядами разбойники понемногу арестовываются. Арестовано пять грабителей в Гудаутском уезде, три – в Эшерском обществе, четыре – в Самурзакане, в Цебельдинском обществе один, сверх ранее арестованных в Сухуме. В городе грабежей уже нет, в ожидании сурового наказания за преступления. Мое ходатайство об объявлении округа в положение чрезвычайной охраны. Предоставленные мне права казнить грабителей мною отклонены. Обещанный Чрезвычайный Суд не сконструирован. Предшествуя, что дело борьбы с грабежами провалится снова, прошу полномочия и объявления округа в положение чрезвычайной охраны, мотивируя необходимость его только для прекращения разбоев и принятия мер без суда против грабителей или, в крайнем случае, выслать состав полевого суда специально для разбойников. Суровой каре должен подвергнуть всех арестованных 1 января. Прошу ответа.

Чрезком Чхиквишвили

ГЛАВА 3.
КАВКАЗСКИЕ ПРОЦЕССЫ

Ф. 1836, оп. 1, д. 15, лл. 4; 6. Рукопись

Тифлис
Принята 9/XII-1917 г.

ТЕЛЕГРАММА

В Грузинский Национальный Совет

Центральный Комитет Союза Горцев Кавказа провозгласил автономию Горского Союза и объявил себя Временным Правительством последнего. Одновременно Горское Правительство и Терское войсковое Правительство, временно отказываясь от части своих прав, совместно с Союзом городов Терской и Дагестанской областей, организовали для разрешения общих для всего края вопросов Терско-Дагестанское Правительство. Горское Правительство в полной уверенности, что провозглашение автономии, являвшейся заветной мечтой Горских народов, установит тесные добрососедские отношения с прекрасной Грузией и благородным Грузинским народом.

ЗАМЕСТИТЕЛЬ ПРЕДСЕДАТЕЛЯ ВРЕМЕННОГО ПРАВИТЕЛЬСТВА КАПЛАНОВ

Текст ответной ТЕЛЕГРАММЫ

1/ Национальный Совет Грузии, как выразитель воли всей Грузинской демократии, от всей души приветствует Съезд свободных горцев Северного Кавказа, шлет ему самые искренние пожелания и надеется, что наши братья горцы будут дружно жить и всегда работать в общей семье Кавказских народностей во имя солидарности всех национальностей и за торжество общечеловеческих идеалов.

2/ Национальный Совет Грузии искренне приветствует Съезд свободных горцев Северного Кавказа и желает ему плодотворной работы на благо своих народностей во имя братства и интернациональной солидарности Кавказа. 19/ XII.

За Председателя Национального Совета Грузии ЧХЕНКЕЛИ

Ф. 1833, оп. 1, д. 52, л. 7

Темирханшура

Союзному Совету Республики Горцев

Учредительное Собрание Грузии приносит глубокую благодарность Союзному Совету Республики Горцев за выраженные им чувства. Учредительное Собрание убеждено, что закреплением завоеваний революции у себя, оно строит общее дело демократии всего Кавказа. Интересы республик Кавказа так тесно связаны между собой, что победа или поражение одной из них является побе-

дой и поражением остальных. Поэтому взаимное понимание и дружеская связь между ними - единственный залог их свободного существования.

Старший Товарищ Председателя Учредительного Собрания
Грузии */подпись/* А. Ломтатидзе
Старший Секретарь */подпись/ К.* Джапаридзе

Ф. 1836, оп. 1, д. 12, лл. 70-73 Проект

ОСНОВНЫЕ ТЕЗИСЫ УЧРЕДИТЕЛЬНОГО АКТА ЗАКАВКАЗСКОЙ КОНФЕДЕРАЦИИ

1. Закавказская Конфедеративная Демократическая Республика[1] учреждена волею народов суверенных государств Азербайджана, Армении и Грузии для обеспечения независимости извне, сохранения прав и свободы объединенных народов и содействия их общему благу.

2. Вступившие в Закавказскую Конфедерацию государства суверенны и самостоятельно осуществляют свои суверенные права, насколько осуществление этих прав не предоставлено настоящим Учредительным Актом органам Конфедеративной власти.

3. Государствам, вступившим в Закавказскую Конфедерацию, гарантируется республиканский строй и избрание членов их законодательных собраний по всеобщей, без различия пола, прямой, равной, тайной и пропорциональной системе выборов.

4. Государства, объединившиеся в Закавказскую Конфедерацию, принимают меры к установлению у себя всеобщего обязательного первоначального обучения, которое должно быть бесплатным.

5. Общие права гражданской и политической свободы и неприкосновенности личности гарантируются гражданам Закавказской Конфедерации всех суверенных государств, составляющих Конфедерацию.

6. Правила гарантий прав национальных меньшинств, установленных особым актом Закавказского Сейма, исполняются во всех государствах, вступивших в Конфедерацию, неуклонно и без отступлений.

7. Конфедерированные государства вправе организовать каждое у себя милицию для исполнения полицейских функций, но не вправе содержать отдельное войско.

8. Граждане Азербайджана, Армении и Грузии считаются гражданами Закав-

1. Закавказская конфедерация, или Закавказская демократическая федеративная республика (ЗДФР) провозглашена 22 апреля 1918 г. Закавказским сеймом. Закавказский сейм (23 февраля 1918 – 26 мая 1918) – представительный и законодательный орган государственной власти в Закавказье. Председатель – грузинский социал-демократ Н.С. Чхеидзе.

казской Конфедерации и на пространстве ея территории равны перед законом, имеют права свободного передвижения, проживательства и занятия торговлею и промыслами.

9. Никто не может пользоваться политическими правами более, чем в одном из суверенных государств Конфедерации. Перечисление граждан одного из конфедерируемых государств в граждан другого государства может происходить согласно законам и соглашениям тех государств, между которыми производится перечисление. Политические права преобразуются по истечении шести месяцев со времени перечисления. Установление взысканий по случаю такого перечисления ни в коем случае недопустимо.

10. В случае возникновения споров и разногласий между государствами, соединившимися в Закавказскую Конфедерацию, эти государства не вправе обращаться в отношении друг друга к насильственным мерам и обязаны представить спорные предметы на разрешение Высшего Судебного Трибунала Конфедерации, решение коего обязательно для спорящих и в случае необходимости, приводятся в исполнение принудительными мерами.

11. Государства, вступившие в Закавказскую Конфедерацию, составляют один таможенный союз с общей таможенною границею. Товарообмен между этими государствами по общему правилу производится свободно, без взысканий ввозных и вывозных пошлин. Изъятие из сего общего правила допустимо лишь в отношении товаров, обложенных прямо или косвенно одним из государств сборами в свою пользу (или поощряемых им к производству в какой-либо форме покровительственными пошлинами). Такого рода товары при ввозе из одного государства в другое могут облагаться запретительными, в пользу импортирующего государства, сборами, каковые уплачиваются экспортирующими государствами из своей казны; размер этих сборов не может быть выше ставок обложения или ставок поощрения экспортирующего государства. Транзит товаров, направляемых за пределы таможенного союза Конфедерации, через государства, составляющие этот союз, во всяком случае свободен от всяких сборов в пользу отдельных государств.

12. Закавказская Конфедерация по всем делам и по вопросам международного правового общения действует от имени, представляя интересы и защищая права всех государств, вступивших в Конфедерацию.

13. Дела, признаваемые общими для всех государств Закавказской Конфедерации, ведаются органами конфедеративной власти. Общими делами признаются: право объявления войны и заключения мира; заключение с иностранными державами союзов и трактатов о ввозных и вывозных пошлинах и о торговле; международные сношения и регулирование консульской службы; организация военно-сухопутных, военно-морских сил и военно-воздушного флота, а также управление этими вооруженными силами; установление тарифов железнодорожного, почтового, телеграфного и телефонного сообщений между государ-

ствами конфедерации, а также между ними и иностранными державами; установление общей монетной системы и обращения денег, а также общей системы мер и весов; высылка за пределы Закавказской Конфедерации иностранцев, которые нарушают или угрожают внутреннему или внешнему ея спокойствию; установление правил и порядка выдачи лиц, изобличаемых в преступлениях государствами Закавказской Конфедерации, друг другу; установление правил для регулирования расходов на призрение больных и похороны умерших бедных выходцев из одного государства Закавказской Конфедерации в другое и установление мер понуждения граждан Закавказской Конфедерации причислиться к гражданам одного из государств Закавказской Конфедерации.

14. Отдельным государствам, вступившим в Закавказскую Конфедерацию, предоставляется заключать с иностранными державами договоры по предметам общественного хозяйства, соседских и полицейских взаимоотношений, но под условием непротиворечия сих договоров договорам, заключаемым от имени Закавказской Конфедерации.

15. Для организации военных сил Закавказской Конфедерации граждане всех составляющих эту Конфедерацию государств привлекаются к военной повинности на одинаковых основаниях, пропорционально численного состава. В мирное время формирование военных сил происходит в каждом из государств Конфедерации отдельно, под общим руководством Министра по военно-морским делам Конфедерации. Обучение и команда происходит в каждом государстве на своем национальном языке. В случае открытия военных действий, все военные силы Конфедерации поступают в полное распоряжение общего военного начальства Конфедерации.

16. Расходы по всем делам непосредственного общего управления покрываются из казны Закавказской Конфедерации.

17. В казну Закавказской Конфедерации поступают: а/ доходы с предприятий, принадлежащих Конфедерации, б/ таможенные пошлины и сборы и в/ взносы на общие нужды государств, вступивших в Конфедерацию.

18. Доли взносов /квоты/ государств Конфедерации на общие нужды определяются вперед - на каждый десятилетний период времени пропорционально населению, всеобщая перепись коего производится во всех государствах Конфедерации одновременно, по крайней мере через каждые десять лет.

19. Общим органам власти Закавказской Конфедерации принадлежит право заключения внутренних и внешних займов, а также право эмиссии денежных знаков.

20. Право эмиссии денежных знаков принадлежит, также, отдельным государствам, вступившим в Конфедерацию, но с установлением обязательности принятия их в платежи лишь на территориях государства, коим они выпущены в обращение. Эмиссия денежных знаков производится отдельными государствами по предварительном уведомлении об этом Министра Финансов Конфедера-

ции. Заготовка денежных знаков отдельных государств Конфедерации производится или в Экспедиции заготовления государственных бумаг, или в собственной экспедиции выпускающего денежные знаки государства. В последнем случае заготовка совершается под наблюдением Министра Финансов Конфедерации.

21. Общие дела Закавказской Конфедерации ведаются органами Конфедеративной власти, каковыми являются:

а/ Кабинет Министров Конфедерации;

б/ Законодательная Палата Закавказской Конфедерации;

в/ Высший Судебный Трибунал Конфедерации.

22. Постановления и распоряжения органов власти Конфедерации приводятся в исполнение Правительствами Государств Конфедерации, каждым из них на своей территории, за исключением таких постановлений и распоряжений, в коих будет указано об их исполнении непосредственно исполнительными органами Конфедерации.

23. Законодательная Палата Закавказской Конфедерации состоит из трех делегаций высших законодательных учреждений Азербайджана, Армении и Грузии, по двадцать делегатов в каждой. Порядок избрания сих делегатов предоставляется определить в Конституционных законах Азербайджана, Армении и Грузии. Делегации созываются на ежегодные очередные сессии не позже 10-го марта каждого года и на чрезвычайные сессии, в случае необходимости, Председателем Законодательной Палаты Конфедерации. Сессии созываются по очереди в столицах Грузии, Армении и Азербайджана. Делегации заседают отдельно друг от друга и сносятся между собою через Председателя Законодательной Палаты. Законопроекты, общий бюджет Конфедерации и отчет об его исполнении одновременно вносятся Кабинетом Министров на рассмотрение в делегациях. Законопроекты, разработанные по инициативе членов одной из делегаций, сообщаются для рассмотрения в течении одной сессии другим делегациям. Постановления принимаются в делегациях по простому большинству голосов, с перевесом при равенстве голосов в пользу того мнения, которое поддерживается Председателем делегации. Единообразные постановления всех трех делегаций считаются постановлением Законодательной Палаты Конфедерации; публикуются от имени сей последней в порядке, установленном для распубликования узаконений и распоряжений Правительства в конституционных законах государств, составивших Закавказскую Конфедерацию, и вступают в законную силу со дня распубликования. На случай воспоследования в делегациях разноречивых постановлений по одному и тому же предмету, делегации приглашаются на соединенное заседание, в котором предложения, вызвавшие разноречивые постановления, без обсуждения по существу ставятся на голосование и по простому большинству полученных голосов считаются принятыми или отвергнутыми.

24. Соединенное заседание членов всех трех делегаций или заседание За-

конодательной Палаты созывается также в начале каждой сессии для избрания Председателя, Секретаря и по два товарища Председателя и Секретаря.

25. Первое пленарное заседание Законодательной Палаты каждой сессии открывается Председателем сей Палаты, избранным для предыдущей сессии, или одним из его товарищей, замещающим его в случае смерти или отсутствия.

26. Первое заседание каждой делегации в сессии открывается Председателем Законодательной Палаты или по его поручению одним из его товарищей. По предложению председательствующего каждая делегация избирает для себя на текущую сессию Председателя и Секретаря.

27. По предложению трех или более членов делегации, изложенному в письменной форме, каждая делегация вправе предъявить Правительству Конфедерации /Кабинету Министров/ или отдельным его членам вопросы для разъяснения действий и предположений власти по текущим вопросам заведывания и управления общими делами Конфедерации, а также запросы о незакономерности в действиях органов управления. По сим вопросам и запросам Правительство дает объяснение не позднее семи дней, считая со дня сообщения ему постановления делегации о принятии вопроса или запроса.

28. Если в постановлении, принятом делегациею по выслушании объяснений Правительства или по какому-либо иному случаю будет выражено неодобрение, Кабинет Министров вправе потребовать вотирования доверия в соединенном заседании делегаций. Вотированию, по желанию Правительства или одной из делегаций, может предшествовать во всех делегациях рассмотрение и обсуждение того предмета, по поводу которого в одной из делегаций было выражено Правительству неодобрение.

29. В случае выражения Законодательной Палатою недоверия Правительству, последнее слагает свои полномочия и составляется новый Кабинет Министров.

30. Кабинет Министров Конфедерации состоит из Министров Внешних сношений /Иностранных дел/, Финансов и Военных дел. Один из Министров носит звание первого министра и исполняет обязанности Председателя Кабинета Министров.

31. С предложением составить Кабинет Министров, Председатель Законодательной Палаты обращается по своему выбору к одному из членов сей Палаты. Член Палаты, получивший такое предложение, намечает состав Кабинета и заручившись согласием намеченных лиц, входит в Законодательную Палату с предложением утвердить состав Кабинета.

32. Товарищи министров, по два для каждого министерства, назначаются по представлению отдельных министров Кабинетом Министров. Товарищи министров участвуют в заседаниях Кабинета Министров с совещательным голосом, а по поручению Министра своего ведомства исполняют все обязанности и пользуются всеми правами, присвоенными министрам.

33. Первый министр, на случай своего отсутствия, может возложить исполнение обязанностей Председателя Кабинета на одного из членов Кабинета.

34. Законодательная Палата Конфедерации может увеличить число членов Кабинета Министров.

35. Предел власти Кабинета Министров и отдельных его членов, равно как порядок управления общими делами Конфедерации, определяется Положением о Кабинете Министров Конфедерации, имеющим быть признанным Законодательною Палатою Конфедерации.

36. Высший Судебный Трибунал Конфедерации состоит из девяти членов, назначаемых из числа членов высших судебных установлений государств Конфедерации, по три от каждого, Правительством сих государств - пожизненно.

37. Ведению Высшего Судебного Трибунала подлежат дела: 1/ по разрешению споров и конфликтов между органами власти Конфедерации с одной стороны, и органами власти отдельных государств Конфедерации, с другой; 2/ надзор за соблюдением конституционных законов Конфедерации и представление Кабинету Министров Конфедерации о замеченных отступлениях; 3/ распубликование узаконений и распоряжений органов власти Конфедерации в Законодательном Сборнике, издаваемом одновременно на всех языках, признаваемых главными языками государств Конфедерации и 4/ предание уголовному суду по обвинению в преступлениях по должности членов Кабинета Министров, их товарищей и других высших чинов Конфедерации.

38. Положение о Высшем Судебном Трибунале Конфедерации, в коем будет определен порядок действия сего учреждения и точные пределы его власти, подлежит рассмотрению и утверждению Законодательной Палаты Конфедерации.

39. Конституционные законы государств, вступивших в Конфедерацию, не могут содержать постановлений, находящихся в противоречии с настоящим Учредительным актом.

40. Государственным языком считается: для Армении - армянский язык, для Азербайджана - тюрко-татарский и для Грузии - грузинский язык.

41. Территория Азербайджана, Армении и Грузии определяется особым актом территориального разграничения Закавказского Сейма и не подлежит изменению иначе, как с общего согласия всех трех государств.

42. Изменение и дополнение настоящего Учредительного Акта может последовать лишь с общего согласия законодательных органов государств Конфедерации. Право возбуждения вопроса об изменении и дополнении настоящего Учредительного Акта принадлежит: а/ тем лицам и учреждениям, коим предоставлено в отдельных государствах право возбуждать вопрос об изменении или дополнении Конституционных законов сих государств, б/ Законодательной Палате Конфедерации и в/ Кабинету Министров Конфедерации.

43. Предложения об изменении и дополнении настоящего Учредительного

Акта рассматриваются в каждом из государств Конфедерации отдельно, согласно правилам, предписанным для изменения или дополнения конституционных законов.

44. Настоящий Учредительный Акт, принятый Закавказским Сеймом, имеет быть утвержден законодательными собраниями Азербайджана, Армении и Грузии, созываемыми для утверждения конституционных законов этих государств.

Ф. 1836, оп. 1, д. 12, л. 99

Май 1918 г.

К НАРОДАМ АБХАЗИИ И САМУРЗАКАНИИ!

В момент величайшей исторической важности, когда решаются судьбы Закавказья, объявившего себя независимой Федеративной демократической республикой; когда устанавливаются государственные и территориальные границы; когда народы Закавказья в тесном единении выковывают на долгие годы новые пути своей будущей жизни, я обращаюсь к Вам, сыны Абхазии и Самурзакании, как Ваш соотечественник и представитель и ратоборец за Ваши интересы еще и в Государственной Думе, с горячим призывом - внять моему голосу.

С чувством глубокой скорби я узнал о той губительной анархии, о тех эксцессах, беспорядках и раздорах, которые раздирают нашу родную землю.

Я прошу Вас принять все меры к немедленному прекращению анархии. Созовите Народный съезд и пришлите в Тифлис своих представителей, которые приняли бы участие вместе с нами и горцами Северного Кавказа, объединившимися с нами, в работе по выработке Конституции и установления границ государства, дабы все Ваши чаяния и пожелания народов Абхазии и Самурзакании могли найти себе самый широкий отзвук и отклик, а также и всемерное осуществление, как равноправного члена Кавказской Федерации.

Председатель Закавказского Правительства и
Министр Иностранных Дел /*подпись*/ А. Чхенкели



Сухум. Митинг, посвященный Февральской революции. 1917 г.

ГЛАВА 4.
ВОПРОСЫ ОБРАЗОВАНИЯ

Ф. 1933, оп. 1, д. 1927, лл. 2; 7-7а

П Р О Т О К О Л №2
СОЕДИНЕННОГО ЗАСЕДАНИЯ ПОПЕЧИТЕЛЬНЫХ СОВЕТОВ ПРИ РЕАЛЬНОМ УЧИЛИЩЕ И ЖЕНСКОЙ ГИМНАЗИИ И КОМИССИИ ПО НАРОДНОМУ ОБРАЗОВАНИЮ ПРИ СУХУМСКОЙ ГОРОДСКОЙ ДУМЕ
16 СЕНТЯБРЯ 1917 ГОДА

Председательствовал: Ф.Д. АВИЛОВ

Присутствовали: Почетный Попечитель Сухумского Реального Училища В.Г. Чхиквишвили, Начальница Женской гимназии Ю.Л. Балбашевская, А.И. Якубович, Л.Л. Захаровский, Ф.Я. Аникин, А.П. Георгобиани, М.П. Филь, Г-жа Дворянская, Н.А. Куридзе, Н.С. Джанашия, И.З. Цецхладзе, А.В. Санадзе, А.М. Чочуа, Д.И. Гулия, Д-р Мостков, А.И. Джугели, Г. Григолия, Я.Л. Гегелашвили и Гегелашвили.

В начале заседания был оглашен протокол предыдущего заседания и после незначительных поправок принят. Затем был заслушан протокол заседания комиссии по вопросу о национализации средних учебных заведений и высшего начального Училища г. Сухума от 13 сентября сего года, копия этого протокола при сем прилагается.

Заслушав протокол комиссии и усмотрев из него, что комиссия постановила отвести определенное количество часов для изучения истории грузинского и абхазского и др. народов, А.И. Якубович выразил пожелание, чтобы и детям других национальностей, особенно русским, была предоставлена возможность знакомиться с историей Кавказских народов.

Джанашия и Георгобиани всецело присоединяются к предложению Якубовича.

Председатель говорит, что преподаватели и туземных языков, и национального языка должны знакомить детей на своих уроках с историей Кавказских народностей.

Ю.Л. Балбашевская говорит, что если под рукой у русского преподавателя будут находиться материалы по истории Грузии и Абхазии, то он не откажется знакомить с ней учащихся, путем собеседования с ними.

Георгобиани находит необходимым ввести определенную систему в дело преподавания истории Кавказа, полагая, что отдельные беседы принесут мало пользы.

Чхиквишвили полагает, что обязательное введение истории Кавказских народов в курс средних учебных заведений будет неохотно встречено русскими учениками и этим нанесется удар преподаванию истории.

Георгобиани указывает на то, что он говорит не об обязанности, но о систематичности преподавания истории.

Якубович не согласен с мнением г. Чхиквишвили. По его мнению, отношением учащихся нельзя руководствоваться при разрешении этого вопроса. Препо-

даватель должен заинтересовать учащихся и разъяснить им всю важность знания истории окружающих нас народов.

М.П. Филь, в подтверждение мнения Якубовича, приводит случай из своей педагогической практики, вспоминая, как русские ученицы обратились к ней с просьбой познакомить их с историей Грузии и Абхазии.

Куридзе указывает на трудность систематического преподавания истории Кавказских народов, ввиду отсутствия достаточно полных и лишенных тенденциозной окраски курсов этой истории. По его мнению, преподавание, начавшись с собеседования, будет постепенно делаться все более и более систематическим.

Председатель замечает, что раньше, чем говорить о программах будущего преподавания, надо обсудить насколько осуществимы при настоящем положении предположения, выработанные комиссией. План комиссии дает учителям туземных языков около 33 часов за неделю, так что в то время, когда часть учащихся будет заниматься одним языком в классе, остальная, более многочисленная группа, будет без пристанища, т.к. запасных классов в Реальном Училище нет. Это обстоятельство будет сильно нарушать дисциплину, мешать занятиям, но выход из положения придумать очень трудно, т.к. нет свободного помещения.

Ю.Л. Балбашевская говорит, что в Женской Гимназии вопрос о помещении находится в лучшем положении, т.к. имеется столовая, обычно пустая во время занятий, там и могут находиться незанятые ученицы под надзором классной дамы.

Куридзе указывает на то, что в Реальном Училище есть тоже надзиратель, который может присматривать за незанятыми учениками.

Председатель говорит, что надзиратель очень часто бывает занят замещением свободных уроков у отсутствующих преподавателей, и добавляет, что главное затруднение не в отсутствии надзора, а в отсутствии помещения.

Джанашия предлагает выйти из затруднения, назначив уроки туземного языка или на первые, или на последние часы учебного дня.

Председатель говорит, что это не всегда возможно, да и, кроме того, если уроки туземных языков назначить на первые часы, то остальные дети все равно будут приходить раньше времени в класс.

Георгобиани предлагает в крайнем случае воспользоваться тем помещением, где раньше был буфет для раздачи завтраков ученикам, а также помещением химической лаборатории для наибольших групп учащихся. Это предложение принимается.

Ю.Л. Балбашевская задает вопрос: будут ли мероприятия, выработанные комиссией, немедленно приведены в жизнь и осуществлены, или раньше будет получена санкция на это из Тифлиса?

Георгобиани и другие члены собрания высказываются за необходимости получения санкции из Тифлиса.

Ю.Л. Балбашевская ставит на обсуждение вопрос об изыскании средств для

оплаты вновь вводимых уроков, считая, что Женской Гимназии для этого необходимо 4000 руб. в год /64 урока по 50 руб. и 700 руб. вновь приглашенной надзирательнице/.

Из обмена мнений выясняется, что на оплату дополнительных уроков по 3-м учебным заведениям - Реальному Училищу, Женской Гимназии и Высшему Начальному Училищу - потребуется около 10000 руб. Мнение некоторых членов совещания, что часть этой суммы может быть добыта путем повышения платы за право учения в названных учебных заведениях, отклоняется ввиду того, что плата в Женской Гимназии и так достаточно высокая. Реальное Училище нуждается в средствах для покрытия своих хозяйственных расходов и на это в первую очередь должны быть израсходованы средства, образовавшиеся от увеличения платы, если таковое последует. Кроме того, и с принципиальной точки зрения найдено неудобным повышать плату за право учения, ибо это оттолкнет от школы беднейшие классы населения. Ввиду этого вынесено решение - командировать в Тифлис избранного из состава настоящего совещания делегата и снабдить его необходимыми сведениями и расчетами, и поручить ходатайствовать перед Тифлисским комиссариатом об ассигновании средств, необходимых для оплаты вновь вводимых уроков туземного языка. На состоявшихся за сим выборах закрытой баллотировки был избран Н.С. Джанашия.

Несмотря на это, однако, получаемых средств едва хватает на оплату преподавательского труда и на удовлетворение самых необходимых потребностей, т.к. Женская Гимназия существует почти исключительно на специальные средства, получая казенного пособия всего в 6000 руб. от города.

Председатель Авилов

Резолюция: «Сообщить. Ходатайство об этом возбудить в общем порядке».

Ф. 1820, оп. 1, д. 591, лл. 2-6а

[январь, 1919 г.]

В ЗАКАВКАЗСКИЙ РУССКИЙ НАЦИОНАЛЬНЫЙ СОВЕТ

Сухумская Русская Национальная Управа имеет честь представить о следующем:

Абхазия, или что то же - Сухумский округ, со времени 1878 года стала постепенно заселяться пришлым русским населением. С самого начала их заселения отношения между русскими и абхазцами были самыми дружественными. Русские пользовались среди местного населения особым сочувствием: они вносили в местную жизнь культурные обычаи. Русские пользуются среди абхазцев репутацией трудолюбивых и честных рабочих.

Во время революционного движения отношение местного туземного населения к русским нисколько не изменилось. Понятие о Русском государстве, как о



Абхазская революционная дружина «Кераз». 1919 г.

сильном политическом организме, до сих пор твердо держится в умах абхазцев. Они не мыслят свою Абхазию вне России, от которой получают деньги, хлеб, мануфактуры и все культурные ценности. Когда Грузия пожелала национализировать в Абхазии административные и учебные учреждения, то Абхазский Народный Совет воспротивился этому и русский язык остается пока государственным языком в Абхазии. Образование в Абхазии неотделимо от знания русского языка, что абхазцы отлично понимают.

Революция в России встречена в Абхазии вполне сочувственно, и абхазцы не отделили своих политических идеалов от революционных идеалов демократической России.

Революционный период в Абхазии прошел без внутренних резких эксцессов. Крестьяне не отнеслись даже враждебно к абхазским помещикам-дворянам, признавая вместе с тем необходимость лишить их всех принадлежащих им привилегий, в том числе и крупного наделения землей. Со своей стороны и абхазские помещики пошли навстречу желанию крестьян и изъявили готовность отдать в их распоряжение свои поместья. Очень помогли в этом отношении царствующие в Абхазии сверхобычные патриархальные нравы.

Большевистское движение было в Абхазии наносным явлением. Доказательством этого служит то, что как только организованные банды большевиков были из Сухума изгнаны, всякое большевистское движение в Абхазии прекратилось само собою. Достойно замечания, что если и был в первое время у большевиков некоторый престиж среди крестьянского абхазского населения, то он объяснялся, по-видимому, тем, что большевистское движение связывалось у народа с идеей, что это движение чисто русское. За Грузией абхазцы идти не хотели, боясь не без основания, что в политике своей Грузия не будет считаться с Абхазией, как автономным государством.

Нужно быть знакомым еще с одним явлением в Абхазии — это с вопросом о турецких мохаджирах и переселением их в Абхазию. Грузинские власти, допуская извращение истины, представляют это переселение как доказательство туркофильства абхазцев, связывая его с идеей реакционно-политического движения.

Между тем, Мохаджиры – это природные абхазцы, вынужденные в свое время покинуть пределы родной Абхазии под давлением русской власти. Мохаджиры всегда мечтали вернуться в свой край, где они оставили могилы своих родителей, оставили родных и друзей. Возможность вернуться на родину дала им русская революция. Мохаджиры – это даже не гости оставшихся в Абхазии абхазцев, это те же абхазцы со всеми принадлежащими последним правами, в том числе и с правом на наделение землей. Поэтому переселение мохаджиров из Турции в Абхазию никоим образом не может быть связываемо ни с политическим туркофильским движением, ни с реакционным.

Совершенно несомненно, что все абхазское население держится определен-

ной русской ориентации, в основе коей лежит симпатия, доверие его к России.

Во время революции в Абхазии образовалось революционное абхазское правительство в лице Абхазского Народного Совета. Абхазский Совет немедленно, как равный с равными, вошел с Грузинским Правительством в соглашение о взаимных отношениях Грузии и Абхазии. Соглашение было оформлено двумя договорами 9 февраля и 11 июня. В основу этих договоров было положено, что Абхазия является вполне самостоятельным автономным государством, управляемым Абхазским Народным Советом, что окончательное политическое устройство Абхазии принадлежит Учредительному Абхазскому собранию - «Национальному Собранию». Только относительно внешних сношений Грузия имела одно преимущество перед Абхазией, но и то чисто формального свойства. В сношениях с иностранными державами Грузия являлась представительницей и Абхазии, однако при условии, что представители Абхазии фактически участвовали во всех переговорах и при заключении договоров с иностранными государствами, когда вопрос касался непосредственно интересов Абхазии.

Несмотря, однако, на заключение этих договоров, существование коих Грузинским Правительством не оспаривается, последнее самым грубым образом нарушило автономию Абхазии.

Опираясь на военные силы, Грузинское Правительство 9 октября 1918 года насильственно распустило Абхазский Народный Совет и с 9 на 10 октября арестовало следующих лиц: Председателя Абхазского Народного Совета князя Вл. Кон. Шервашидзе, товарища Председателя Совета Ашквацаву, членов Совета – Геор. Дав. Туманова, Дм. Ив. Алания, Г. Дав. Аджамова, Губернского Комиссара Ив. Ник. Маргания, Председателя Русского Сухумского Национального Совета Дм. Ив. Лукьянова, Товарища Председателя того же Совета, Товарища Министра Юстиции Временного Правительства А.А. Демьянова, известного художника, приехавшего гостить в Абхазию, кн. Ал. Кон. Шервашидзе и нескольких еще других лиц, связанных, по мнению Грузинского Правительства, с «Абхазским делом», в том числе представителя Греческого Консула в г. Поти - доктора К. Спиранти. Все арестованные под конвоем были отправлены в Тифлис и там заключены в Метехский Замок. Само собою разумеется, что никакого обвинения в судебном порядке им не было предъявлено. Постепенно все были освобождены, но двое – гг. Ашквацава и Туманов, все еще лишены права возвратиться в Сухумский Округ.

Причиною к насилию послужило желание Грузинского Правительства, как оно объясняло, основываясь на неверных информациях, оказать помощь Абхазской демократии против дворян-помещиков и реакционного Абхазского Народного Совета, состоящего из тайных туркофилов. Этих туркофилов Грузинское Правительство затем стало обвинять в сочувствии к Добровольческой армии. На самом деле Грузинское Правительство разогнало Абхазский Народный Совет, по составу совершенно демократический. Большинство членов Совета принадлежит к крестьянскому сословию. Между тем тех абхазцев из членов Со-

вета, что содействовали Грузинскому Правительству в насильственном роспуске Совета, отнюдь нельзя отнести к демократам. Все эти лица открыто не скрывали своих взглядов, стояли за соединение Абхазии с Грузией, с полным подчинением Абхазии в политическом и экономическом отношении Грузии.

С момента роспуска Абхазского Народного Совета и ареста членов его, Грузинское Правительство сделалось полным хозяином Абхазии. Страна потеряла всякую политическую свободу. Были запрещены сходы крестьян и народ был лишен возможности выразить протест против насилия, учиненного над его представителями. Назначенный Грузинским Правительством Чрезвычайный Комиссар с правами Генерал-Губернатора г. Чхиквишвили, человек очень решительный, оказался абсолютно незнакомым с законами и с вопросами о применении их. При нем количество арестов и обысков настолько значительно, что ныне никто не считает себя гарантированным от произвола. В частности, были арестованы полковник Турчанинов и полковник Шатилов, представители Добровольческой армии, за содействие, которое они оказывали добровольцам, желающим поступить в армию. Следует отметить, что деятельность Турчанинова и Шатилова касалась исключительно русских подданных. Одновременно с роспуском Совета Грузинское Правительство учредило комиссию по избранию нового Абхазского Народного Совета. Не успела, однако, эта комиссия закончить дела выборов в Совет, как основана была новая комиссия, по введению в Абхазии земских учреждений и по выбору в них гласных. Выборы в члены Абхазского Совета и гласных в земские учреждения приурочены к одному сроку, 8 февраля сего 1919 года.

Таким образом, законодательная деятельность в Абхазии, касающаяся вопроса о внутреннем ея управлении, изъята из рук представительного законодательного органа Абхазии и передана всецело в ведение Правительства Грузии. Автономия Абхазии ныне есть пустой звук.

Совершенное над Абхазией насилие может быть объяснено лишь одним – непризнанием со стороны Грузинского Правительства святости заключаемых им договоров, непониманием им важности признания за народностями права их на самоопределение и склонностью грузинских чиновников к произволу.

Повторяем, что воссоединение Абхазии с Россией вполне возможно, что оно в интересах Абхазии и России.

В настоящее же время ближайшей политической задачей, не терпящей отлагательства, является восстановление самостоятельности Абхазии, как автономной государственной единицы, для чего необходимо: а/ восстановление в правах распущенного Грузинским Правительством Абхазского Народного Совета и б/ отозвание из Абхазии грузинских войск и Чрезвычайного Комиссара. Эта последняя задача может быть выполнена при содействии союзников.

После составления сей записки утром 16 января был арестован Председатель Русского Национального Совета Дмитрий Иванович Лукьянов и через два часа



Сухум. Митинг перед зданием Ревкома, на второй день советизации Абхазии 5 марта 1921 г.

отправлен в Новороссийск. На просьбу Лукьянова – дать ему два дня на приведение своих дел в порядок, ему было в этом отказано. Само собою разумеется, что никакого обвинения ему не было предъявлено, да и не могло быть предъявлено. Арест есть результат чистейшего произвола.

[Далее приписано чернилами: *«Арест этот должен быть поставлен в связь с арестами г.г. Шатилова и Турчанинова. В Сухуме чиновники Грузинского Правительства, уполномоченный его Ис. Рамишвили, Комиссар труда г. Коренев и г. Васильев ведут среди русских рабочих открытую пропаганду против Русского Национального Совета, обвиняя его в «черносотенстве», каковая пропаганда имеет некоторый успех. Между тем по составу своему Русский Национальный Совет состоит из представителей левых партий. Само образование Совета произошло по демократическим основам, путем избрания Совета и состоящей при ней Русской Национальной Управы всеобщим, равным и тайным голосованием. К участию призывалось все, без изъятия, русское население города Сухума и его окрестностей. Данную политическую задачу ставит и I-й Съезд русских граждан Сухумского округа, который вынес следующую резолюцию (вынесли резолюцию по текущему моменту». - сост.*]

Товарищ Председателя Сухумской Русской
Национальной Управы /подпись/ А. Демьянов

Р Е З О Л Ю Ц И Я

I-ый Съезд русских граждан Сухумского округа, заслушав доклад временного бюро и уполномоченного Закавказск. Русск. Национ. Совета, выражая полное доверие и признательность деятельности Закавказск. Русск. Национ. Совета на пользу всех российских граждан Закавказья, выражает пожелание и уверенность, что при первой возможности, как только в России организуется твердая власть под лозунгом Учредительного Собрания, Закавказск. Русск. Национ. Совет, вынужденный в настоящий момент обратиться за полномочием на защиту прав российских граждан к Совету Народных Комиссаров, войдет немедленно в связь с этой новой властью, а в настоящее время приложит все усилия для изыскания способов признания за Советом вышеозначенных прав, сообразуясь с политическим положением Закавказья.

По земельному вопросу

Принимая во внимание, что русское население очутилось внезапно и невольно в качестве иностранцев на территории Сухумского округа, на землях, возделанных и приведенных в культурное состояние его средствами, часто долголетним и упорным трудом освятившим его право на них, Съезд полагает, что русское население имеет неоспоримое право на эти земли и новая государственная власть в лице Демократической Грузинской Республики и Абхазского народа должна признать такое право на основаниях одинаковых с теми, которые устанавливаются ею для коренного населения.

По национальному вопросу

Исходя из того положения, что как всякая свободная личность имеет неотъемлемое право на всестороннее и гармоничное развитие заложенных в ней сил и способностей, так и каждой национальности должна быть дана возможность на осуществление своего национального бытия и полнее проявлять национальные свойства и особенности, без чего немыслим самый прогресс человечества. I-й Сухумский Русский Национальный Съезд признает, что во-первых, мы, русские, неожиданно оказавшиеся здесь - в Грузинско-Абхазской Демократической Республике в положении иностранноподданных, свободны образовать организованное в лице Сухумского Национального Совета представительство и защиту всех своих прав, как для той части русских людей, кои, не приняв подданства Грузинской Республики, останутся русскими гражданами, так и для другой части русского населения, ставшего иноподданным, поскольку эти заботы являются необходимыми для действительной защиты их человеческих прав.

Во-вторых, признавая величайшим злом стремление какой бы то ни было нации к подавлению другой нации, I-й Русский Национальный Съезд определенно заявляет, что вся деятельность I-го Русского Национального Совета должна быть проникнута идеями дружественного братского единения с другими народностями, населяющими Закавказье, выражаясь во всемерном примирении их интересов, в сглаживании межнациональных трений и в культурном содействии общему развитию страны.

По сообщениям членов Съезда с мест

Выслушав сообщения уполномоченных с мест, нарисовавших ужасную картину полной анархии и бесправия, царящих в Сухумском округе, I-й Съезд русских граждан Сухумского округа считает, что первым долгом вновь избранного Русского Национального Совета является необходимым, войдя в соглашение с Абхазским Национальным Советом, принять самые решительные и энергичные меры к защите и ограждению гражданских и человеческих прав русского населения Сухумского округа.

По школьному вопросу

Образовать Культурно-просветительный отдел при Совете. Принять меры к переписи населения школьного возраста и к выяснению нужд в школьных зданиях и в учительском персонале. Принять самые энергичные меры к изысканию средств к обеспечению учащихся письменными принадлежностями, книгами и вообще средствами обучения. Принимая во внимание, что в абхазских школах идет обучение на русском языке, войти в сношения с Абхазским Народным Советом для выработки общего плана школьного обучения в Абхазии.

Поручить Культурно-просветительному отделу позаботиться о внешкольном образовании и организовать вечерние курсы, принимая во внимание, что учительский персонал для того имеется, а средства найдутся.

По текущему моменту

Считаясь как с совершившимся фактом, с отделением всего Закавказья от России, в частности, с образованием самостоятельной Грузии с временно вошедшей в состав ея на началах широкого самоуправления Абхазии, Съезд русских граждан бывшего Сухумского округа считает, что каковы бы ни были события на территории бывшей Российской Империи, ведущие к дальнейшему распадению ея на ряд отдельных новых государств, единственным средством к спасению, хотя бы минимума завоеваний Великой Российской революции, а равно к созданию условий, при которых возможно дальнейшее существование как самой России, так и национальное культурное развитие отделившихся народностей, является свержение власти большевиков, восстановление разрушенного Фронта в согласии с союзниками /Англии, Франции, Америки и др./, немедленный созыв Учредительного Собрания и воссоздание единого Российского Государства в форме федеративной демократической республики.

По устройству Национального Совета

1/ Признать за Сухумским Национальным Советом право юридического лица.

2/ Дополнить устав § о способах ликвидации Совета.

3/Причем, Совет выбирает не менее 3-х лиц ликвидационной комиссии по поручению Думы, если же Дума почему-либо не может быть созвана по независящим обстоятельствам, то комиссию эту образует сам Совет. Комиссия эта должна в 4 месяца закончить ликвидацию, с передачей имущества и всех средств на просветительные нужды русских граждан Сухумского округа. Сессия Думы – 4 раза в год. Заседание Совета - не менее 1 раза в месяц.

Верно: Делопроизводитель /*подпись*/



Ефрем Эшба, Нестор Лакоба, Николай Акиртава, Серго Кавтарадзе принимают парад частей особого назначения (ЧОН). 1921 г.

ДОКУМЕНТЫ ПО ИСТОРИИ АБХАЗИИ 1921-1931 гг.

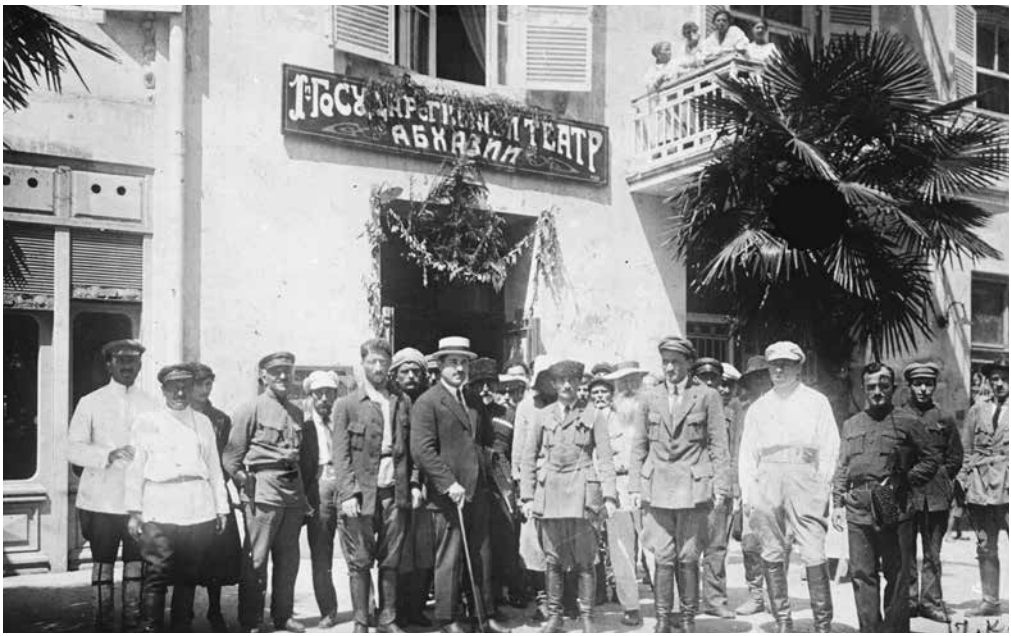

Сухум. Открытие первого Государственного театра Абхазии.
На фотографии: Ефрем Эшба, Нестор Лакоба, Николай Акиртава,
Серго Кавтарадзе, Сева Кухалейшвили и др. 1921 г.

ГЛАВА 1.
ПОЛИТИЧЕСКИЕ ВОПРОСЫ

Ф. 281, оп. 2, д. 4, лл. 77-77а

СОЮЗНЫЙ ДОГОВОР
СОЦИАЛИСТИЧЕСКИХ СОВЕТСКИХ РЕСПУБЛИК АЗЕРБАЙДЖАНА, АРМЕНИИ И ГРУЗИИ

Полномочная Конференция представителей Социалистических Советских Республик Азербайджана, Армении и Грузии, исходя из провозглашенного Великой пролетарской революцией права народов на самоопределение, признавая независимость и суверенность каждой из договаривающихся сторон и сознавая необходимость сплотить свои силы в целях обороны и в интересах хозяйственного строительства, постановила, что отныне Соц. Сов. Республики Азербайджана, Армении и Грузии вступают между собою в тесный военный, политический и экономический союз на следующих основаниях:

I. Высшей властью Союза Республик является Полномочная Конференция представителей, избираемых в равном числе Правительствами Азербайджана, Армении и Грузии.

II. Исполнительным органом Полномочной Конференции является «Союзный Совет», члены которого избираются и отзываются конференцией.

III. В ведение «Союзного Совета» переходят: военные дела, финансы, иностранная политика, внешняя торговля, пути сообщения, народная связь, борьба с контрреволюцией и руководство экономической политикой на территории договаривающихся республик.

IV. Союзный Совет образуется в составе председателя и его заместителя и членов:
а/ Народного Комиссара по военным делам,
б/ Народного Комиссара финансов,
в/ Народного Комиссара по иностранным делам,
г/ Народного Комиссара почт и телеграфов,
д/ Народного Комиссара внешней торговли,
е/ Начальника Управления путей сообщения и
ж/ Председателя Чрезвычайной Комиссии по борьбе с контрреволюцией.

ПРИМЕЧАНИЕ I-ое: Соответствующие Наркоматы в договаривающихся республиках упраздняются, за исключением Чрезвычайных Комиссий по борьбе с контрреволюцией, которые сохраняются в Республиках, с подчинением их Союзной Чрезвычайной Комиссии.

ПРИМЕЧАНИЕ 2-ое: Народные Комиссары по военным делам, финансов, почт и телеграфов во всех договаривающихся республиках имеют своих уполномоченных, которые входят на правах членов в Правительства этих Республик.

V. Союзный Совет по всем вопросам, входящим в круг его ведения, издает декреты, распоряжения, инструкции и вообще принимает все меры, необходимые для осуществления возложенных на него задач.

VI. Для объединения деятельности всех экономических органов на территории договаривающихся республик образуется Высший Экономический Совет, который действует на правах постоянной Комиссии Союзного Совета.

VII. В состав «ВЭС» входят: на правах его председателя - председатель или заместитель председателя Союзного Совета и на правах членов - Народные Комиссары по военно-морским делам, финансов, путей сообщения, внешней торговли, представители Экономсоветов договаривающихся Республик, представитель Закавказского Совета Профсоюзов и представитель Союзной Рабоче-Крестьянской Инспекции.

VIII. «ВЭС» устанавливает единый хозяйственный план Союза Республик, представляет его на утверждение Конференции, направляет работу экономических Комиссариатов сообразно этому плану, наблюдает за его осуществлением и устанавливает, в случае надобности, изъятия из этого плана.

IX. Для всех союзных ведомств и учреждений, а также для Экономсоветов договаривающихся Республик постановления «ВЭС» безусловно обязательны.

X. В тех случаях, когда постановления «ВЭС» касаются необъединенных ведомств и учреждений, «ВЭС» проводит их через Экономсоветы соответствующих Республик.

XI. При Союзном Совете организуется Союзная Рабоче-Крестьянская Инспекция для направления и объединения работы Республиканских Наркомрабкринов в области вопросов Союзной компетенции, а также для контроля деятельности союзных органов.

XII. Союзный Совет и подчиненные ему органы во всех своих действиях дают отчет Полномочной Конференции представителей входящих в Союз Республик. Полномочная Конференция вправе приостановить или отменить всякое постановление или решение Союзного Совета, ВЭС и других союзных органов, как по протесту республиканских Правительств, так и по своему усмотрению.

XIII. Союз Республик устанавливает взаимоотношения с Р.С.Ф.С.Р. на основе Союзного договора.

При голосовании п. IV два члена Комиссии выразились за создание должности зампреда С. Сов., два голоса против.

Комиссия Кавбюро ЦК РКП по разработке проекта Союзного договора:

- Ш. Элиава
- Лукашин
- М. Эфендиев
- Легран

25/XI-1921 г. гор. Тифлис

По пункту I-му член Комиссии М. Эфендиев остался при особом мнении, полагая, что Конференция должна быть образована на принципе пропорционального пред-ва; при голосовании п. VI Эфендиев остался при особом мнении, полагая, что ВЭС, при наличии Союзного Совета, является излишним.

М. ЭФЕНДИЕВ

Верно: УПРАВДЕЛ КАВБЮРО ЦК РКП /*подпись*/



Ответственные секретари профсоюзов Абхазии. 1922 г.

Ф. 600, оп. 2, д. 18, лл. 47-47а

СОЮЗНЫЙ ДОГОВОР
между
СОЦИАЛИСТИЧЕСКОЙ СОВЕТСКОЙ РЕСПУБЛИКОЙ ГРУЗИИ и СОЦИАЛИСТИЧЕСКОЙ СОВЕТСКОЙ РЕСПУБЛИКОЙ АБХАЗИИ

16 декабря 1921 г.

Правительство Социалистической Советской Республики Грузии, с одной стороны, и Правительство Социалистической Советской Республики Абхазии, с другой, исходя из глубокой общности национальных и исторических уз, связывающих трудящиеся массы Грузии и Абхазии, и принимая во внимание, что только полное объединение всех сил обеих братских Республик может обеспечить как интересы их, так и интересы Великой пролетарской революции, решили заключить настоящий договор, для чего назначили своими уполномоченными: Правительство Социалистической Советской Республики Грузии - Сергея Ивановича КАВТАРАДЗЕ и Правительство Социалистической Советской Республики Абхазии - Николая Николаевича АКИРТАВА и Самсона Алексеевича КАРТОЗИЯ. Означенные уполномоченные по взаимном предъявлении своих полномочий, признанных составленными в надлежащей форме, согласились о нижеследующем:

1. Социалистическая Советская Республика Грузия и Социалистическая Советская Республика Абхазия вступают между собой в военный, политический и финансово-экономический союз.

2. Для осуществления указанной в предыдущем пункте цели оба Правительства объявляют объединенными следующие Комиссариаты: а/ военный, б/ финансов, в/ народного хозяйства, г/ почт и телеграфов, д/ Чрезвычайную комиссию, е/ рабоче-крестьянскую инспекцию, ж/ Наркомюст и з/ Мортран.

ПРИМЕЧАНИЕ 1: Иностранные дела остаются целиком в ведении Социалистической Советской Республики Грузии.

ПРИМЕЧАНИЕ 2: Железные дороги переходят непосредственно в ведение Управления Закавказских Железных Дорог, внешняя торговля в ведение Объединенного Внешторга Республики Грузии, Азербайджана и Армении.

3. Порядок и форма управления объединенных комиссариатов устанавливается особым соглашением обоих Правительств.

4. Во все краевые объединения, в частности в Федерацию Закавказских Республик, Абхазия входит через Грузию, которая предоставляет ей одну третью часть своих мест.

5. Настоящий договор вступает в силу с момента его подписания.

М. П. ПОЛНОМОЧНЫЙ ПРЕДСТАВИТЕЛЬ СОЦИАЛИСТИЧЕСКОЙ СОВЕТСКОЙ РЕСПУБЛИКИ Г Р У З И И /*подпись*/ С. КАВТАРАДЗЕ

М. П. ПОЛНОМОЧНЫЕ ПРЕДСТАВИТЕЛИ СОЦИАЛИСТИЧЕСКОЙ СОВЕТСКОЙ РЕСПУБЛИКИ А Б Х А З И И /*подписи*/ Н. АКИРТАВА
С. КАРТОЗИЯ

Ф. 600, оп. 2, д. 5, лл. 67-67а

ВОЕННОЕ СОГЛАШЕНИЕ
между Правительствами С.С.Р. ГРУЗИИ и С.С.Р. АБХАЗИИ по военным вопросам

На основании пункта 3-го Союзного Договора между С.С.Р. Грузией и С.С.Р. Абхазией, состоявшегося 16-го декабря 1921 года в г. Тифлисе, Правительство С.С.Р. Грузии, с одной стороны, и Правительство С.С.Р. Абхазии, с другой, исходя из общности интересов названных Республик, требующих объединения всех сил и средств для взаимной вооруженной поддержки, решили заключить настоящее военное соглашение, для чего назначили своими уполномоченными: Правительство С.С.Р. ГРУЗИИ – Петра АГНИАШВИЛИ, Заместителя Наркомвоенмора С.С.Р. Грузии, и Правительство С.С.Р. АБХАЗИИ – Ивана НЕРОНОВА, Замнаркомвоен С.С.Р. Абхазии.

Означенные уполномоченные по взаимном предъявлении своих полномочий, признанных составленными в надлежащей форме, согласились о нижеследующем:

1. Центральным органом военно-административного управления С.С. Республик Грузии и Абхазии является Народный Военно-Морской Комиссариат С.С.Р. Грузии.

2. Нарвоенкомрат Абхазии объединяет и направляет деятельность уездных военных комиссариатов Абхазии в отношении: а/ производства учета населения, рабочих, животных и материальных средств; б/ производства призыва военнообязанных на действительную военную службу; в/ производства мобилизации и составления мобилизационных планов; г/ допризывной и спортивной подготовки местного населения.

3. Нарвоенкомрат Абхазии облекается правами Губвоенкомрата и существует по особому, утвержденному Народным Военно-Морским Комиссариатом С.С.Р. Грузии, штату.

4. Нарвоенкомрат Абхазии в работе своей руководствуется приказами, инструкциями, наставлениями и прочими распоряжениями и узаконениями по Народному Военно-Морскому Комиссариату С.С.Р. Грузии.

5. Нарвоенкомрат С.С.Р. Абхазии назначается по взаимному соглашению Народного Военно-Морского Комиссариата С.С.Р. Грузии с Ревкомом С.С.Р. Абхазии, приказом по Народному Военно-Морскому Комиссариату С.С.Р. Грузии.

6. Войска и Военно-комиссариатские учреждения С.С.Р. Грузии всеми видами довольствия снабжаются распоряжением соответствующих органов Народного Военно-Морского Комиссариата С.С.Р. Грузии.

7. Настоящее соглашение входит в силу с момента его подписания.

ПРЕДСТАВИТЕЛЬ С.С.Р. ГРУЗИИ /*подпись*/ Агниашвили
ПРЕДСТАВИТЕЛЬ С.С.Р. АБХАЗИИ /*подпись*/ Неронов

30 января 1922 года
г. Тифлис

Ф. 617, оп. 1, д. 3, л. 131

Д Е К Р Е Т
Совета Народных Комиссаров З.С.Ф.С.Р.
5 апреля 1923 г.
«О лицах, причисляющих себя к числу граждан Несоветских Государств, образовавшихся на территории бывшей Российской Империи»

1. Лица, заявляющие себя гражданами образовавшихся на территории б. Российской Империи несоветских государств, могут считаться таковыми только в том случае, если ими получены до настоящего времени на их родине виды на жительство (национальные паспорта), или же, если ими, на основании заключенных с окраинными государствами соглашений об оптации, сделано в установленном порядке заявление об оптации и таковое признано подлежащими органами власти заслуживающим уважения, с выдачею им соответствующих удостоверений об их новом гражданстве.

Лица, не удовлетворяющие указанным в этой статье условиям, не могут считаться иностранными гражданами.

2. Все выданные до настоящего времени в пределах ЗСФСР консульскими или дипломатическими представительствами означенных в первой статье сего Декрета государств, виды на жительство, паспорта, свидетельства или удостоверения считаются недействительными.

3. Лица, кои на основании настоящего Декрета не признаются гражданами образовавшихся на территории бывшей Российской Империи несоветских государств, обязаны в месячный срок от сего числа получить из подлежащих учреждений отдельных Советских Республик, входящих в состав ЗСФСР, установленные паспорта или виды на жительство по месту их постоянного жительства.

4. Принадлежавшие к числу граждан бывшей Российской Империи лица, проживающие на территории ЗСФСР и неоптировавшие в установленном порядке иностранное гражданство, могут перейти в таковое в общем порядке, на основании существующих в отдельных Советских Республиках законов о переходе в иностранное гражданство.

5. Наркоминделу предоставляется право издать особую инструкцию в осуществление настоящего Декрета.

6. Настоящий Декрет вступает в силу со дня его опубликования.

Председатель Совета Народных
Комиссаров З.С.Ф.С.Р. М. ОРАХЕЛАШВИЛИ
Управляющий делами Совета Народных
Комиссаров З.С.Ф.С.Р. М. ПОЛИС



Лакоба Н. А. – председатель Совнаркома ССР Абхазия. 1926 г.

Архив МВД Грузии. Ф. 14, оп. 3, д. 43, лл. 49-89

СОВ. СЕКРЕТНО

СПИСОК

бывших князей, дворян, помещиков, проживающих на территории Абхазии

По данным ИНФАГО ГРУЗ. ГПУ
На 15-е сентября 1928 года

Кодорский уезд

ЧХОТУА Кучучи, быв. князь, проживает в Кочарской общине.
До революции имел 200 дес. земли, обрабатывал наемным трудом, а часть сдавал в аренду под пастбище пастухам по непосильным для крестьян ценам. Крестьян всячески угнетал. Со дня советизации Абхазии ему оставлено 10 дес. земли, каковую обрабатывает наемным трудом. За его грубое отношение в прошлом крестьяне им недовольны. Отношение его к Соввласти и Компартии самое враждебное.

МАРШАНИЯ Коция Ширимбович, быв. князь, проживает в Кочарской общине.
До революции имел 400 дес. земли, обрабатывал наемным трудом, а часть сдавал в аренду крестьянам. В данное время имеет 7 дес. земли, каковую также сдает в аренду. Имеет собственный дом и хозяйство, где и проживает.

ЭМУХВАРИ Чончор Омарович, быв. князь, проживает в сел. Кочары.
До революции имел 300 дес. земли, часть которой обрабатывал наемным трудом, часть сдавал в аренду крестьянам. Ныне имеет 4 дес. земли, каковую сдает в аренду. В старое время крестьян всячески эксплуатировал.

МАРШАНИЯ Джансух Михайлович, быв. князь, проживает в Кочарской общине.
До революции имел 250 дес. земли, обрабатывал наемным трудом, а часть сдавал в аренду под пастбище крестьянам. К крестьянам относился грубо и всячески угнетал их. Занимался грабежами и угоном скота. После советизации Абхазии ему оставлено 7 дес. земли, которую обрабатывает наемным трудом. Имеет собственное хозяйство, строения и прочее. Отношение его в настоящее время к Соввласти и Компартии враждебное.

МАРШАНИЯ Хухуша Ватович, быв. князь, проживает в Кочарской общине.
До революции имел 100 дес. земли, обрабатывал наемным трудом, а часть сдавал в аренду крестьянам под пастбища. После советизации Абхазии ему оставлено 5 дес. земли, которую продолжает обрабатывать наемным трудом. В старое время он всячески угнетал крестьян. Ведет праздный образ жизни, занимается игрой в карты и т.д. Соввласть ненавидит.

МАРШАНИЯ Григорий Шабатович, быв. князь, проживает в Кочарской общине.
До революции имел поместье в 100 дес. земли, которую обрабатывал наемным трудом. После советизации Абхазии ему оставлено 3 дес. земли, каковую продолжает обрабатывать наемным трудом. Имеет собственное хозяйство, дом и прочее, где и проживает. Настроение к Соввласти и Компартии враждебное.

МАРШАНИЯ Заганбей Мусоустович, быв. князь, проживает в Гупской общине.

До революции имел надел в 120 дес. земли. Часть обрабатывал наемным трудом, а часть сдавал в аренду под пастбища крестьянам, которых угнетал и всячески эксплуатировал. После советизации Абхазии ему было оставлено 5 дес. земли, которую также обрабатывает наемным трудом. Проживает в собст. доме, имеет свое хозяйство и т.д.

МАРШАНИЯ Хабут Мусоустович, быв. князь, проживает в Гупской общине.

До революции имел 120 дес. земли, которую обрабатывал наемным трудом, с крестьянами обращался жестоко, за что в настоящее время крестьяне на него сильно обозлены. Имеет собственное хозяйство, где и проживает. К Соввласти и Компартии относится отрицательно.

МАРШАНИЯ Константин Мусоустович, быв. князь, проживает в Гупской общине.

До революции имел надел в 100 дес. земли, каковую обрабатывал наемным трудом и всячески издевался над крестьянами. Проживает в собственном доме, имеет свое хозяйство. К существующему строю настроен враждебно.

МАРШАНИЯ Алмахсид, бывш. князь, проживает в Гупской общине.

До революции имел 80 дес. земли, каковую обрабатывал наемным трудом. Крестьян всячески угнетал и эксплуатировал. Будучи, во время империалистической войны, на службе в Кодорском уезде, в конном участке стражи, у крестьян отбирал в Сухуме лошадей. После советизации Абхазии ему оставлено 5 дес. земли, которую обрабатывает наемным трудом. Имеет свое хозяйство и собственный дом, где и проживает. К Соввласти и Компартии относится враждебно.

МАРШАНИЯ Астамур Кадирбейевич, бывш. князь, проживает в Гупской общине.

До революции имел 120 дес. земли, которую частью обрабатывал наемным трудом, а частью сдавал под пастбища и т.д. После советизации Абхазии ему была оставлена 1 дес. земли, которую сдает в аренду. К Соввласти относится с негодованием, занимается распространением всевозможных слухов, направленных во вред Соввласти. Имеет собственное хозяйство, где и проживает.

ДЗЯПШИПА Чичин Чончорович, быв. князь, проживает в Тхинской общине.

До революции имел надел в 150 дес. земли, которую обрабатывал наемным трудом. С крестьянами обращался весьма грубо, всячески старался эксплуатировать и угнетать их, за что крестьяне в настоящее время крайне им недовольны. После советизации Абхазии ему оставлено 12 дес. земли, которую также продолжает обрабатывать наемным трудом, а часть сдает в аренду. Имеет собственное хозяйство. К Соввласти и Компартии относится враждебно.

ДЗЯПШИПА Ал-др Квивиевич, быв. князь, проживает в Тхинской общине.

До революции имел надел в 100 дес. земли, которую обрабатывал наемным трудом. К крестьянам относился грубо и всячески издевался над ними. После советизации ему оставлено 6 дес. земли, которую частью сдает в аренду, а частью обрабатывает личным трудом. Имеет собственное хозяйство и дом, где и проживает. К Соввласти относится отрицательно.

ДЗЯПШИПА Екатерина Соулаховна, быв. княгиня, проживающая в Тхинской общине.

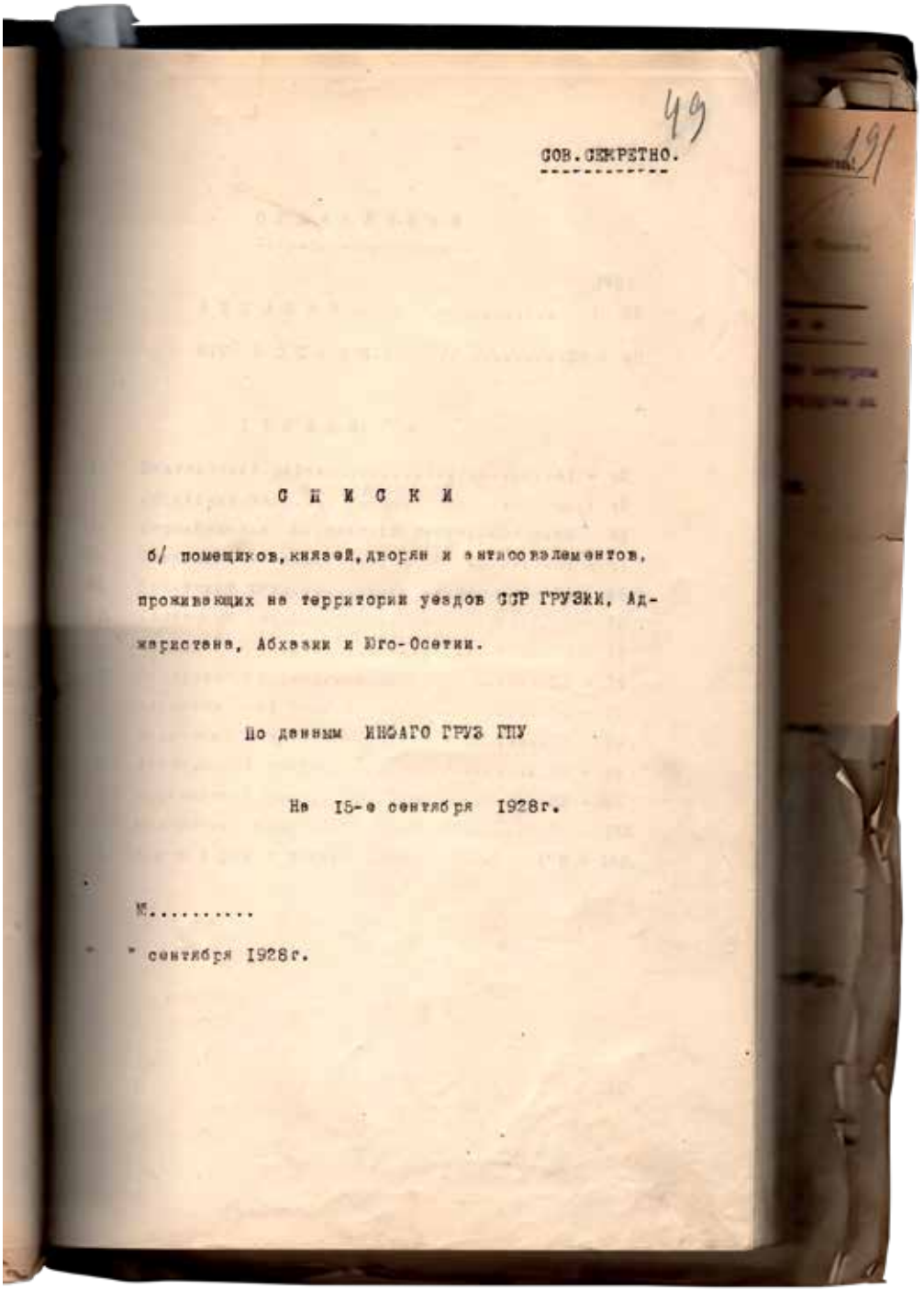

49

191

СОВ. СЕКРЕТНО.

С П И С К И

б/ помещиков, князей, дворян и антисоваелементов, проживающих на территории уездов ССР ГРУЗИИ, Аджаристана, Абхазии и Юго-Осетии.

По данным ИНОАГО ГРУЗ ГПУ

На 15-е сентября 1928г.

М.....

" сентября 1928г.

Документ ГПУ по списку бывших помещиков. 1928 г.

До революции имела 200 дес. земли, которую обрабатывала наемным трудом. К крестьянам относилась жестоко и всячески их эксплуатировала. После советизации у нее оставалось 15 дес. земли. Отношение к крестьянам, как раньше, так и теперь, самое плохое. Имеет собственное хозяйство, где и проживает. Настроена она к Соввласти враждебно.

МАРШАНИЯ Квато, бывш. князь, проживает в Тхинской общине.

До революции имел надел в 140 дес. земли, каковую обрабатывал наемным трудом, а часть сдавал в аренду под пастбища и т.д. После советизации ему оставлено 15 дес. земли, которую обрабатывает наемным трудом. Имеет собственный дом и хозяйство. До 23-го года его сыновья занимались грабежами, были в бегах, наносили большой вред крестьянам, после были пойманы и расстреляны. Отношение его к Соввласти и Компартии самое враждебное.

ДЗЯПШИПА Херипс Адамурович, быв. князь, проживает в Тхинской общине.

До революции имел 80 дес. земли, которую обрабатывал наемным трудом. Перед революцией учел положение и продал землю, оставив только 10 дес. В настоящее время эти 10 дес. сдает в аренду и частью обрабатывает наемным трудом. Имеет собственное хозяйство и дом, где и проживает. К Соввласти относится враждебно.

ШЕРВАШИДЗЕ Сандат Григорьевич, быв. князь, проживает в Беслахубской общине.

До революции имел 100 дес. пахотной земли, которую обрабатывал наемным трудом, а часть сдавал в аренду крестьянам. С крестьянами обращался жестоко. После советизации Абхазии был выселен из пределов Абхазии, как вредный элемент, за его прежнее отношение к крестьянам и за выступления против существующего строя.

АТУМАВА Дигва Гудумов., быв. дворянин, проживает в Беслахубской общине.

До революции имел 45 дес. земли, каковую сдавал в аренду крестьянам. После революции ему оставлено 4 дес. земли, которые обрабатывает наемным трудом. Имеет собственное хозяйство, где и проживает. К Соввласти относится с недовольствием.

ШАКАРБАЯ Кескенджи Георгиевич, быв. дворянин, проживает в Беслахубской общине.

До революции имел надел в 55 дес. земли, обрабатывал последнюю путем эксплуатации крестьян. После советизации Абхазии ему оставлено 5 дес. земли, которую продолжает обрабатывать наемным трудом. В старое время к крестьянам относился жестоко, всячески угнетал последних. Имеет собственное хозяйство, дом и прочее, где и проживает. К Соввласти относится враждебно, политически неблагонадежен. В своих выступлениях постоянно идет против Соввласти.

ЭШБА Маяхас Джамлатович, бывш. дворянин, проживает в Беслахубской общине.

До революции имел 30 дес. земли, которую частью сдавал в аренду, частью обрабатывал наемным трудом. После советизации ему оставлено 4 дес. В старое время старался постоянно издеваться над крестьянами и угнетал их. В насто-

ящее время имеющуюся у него землю обрабатывает наемным трудом. Имеет собственное хозяйство, где и проживает.

ХАХУБИЯ Реджеб, быв. дворянин, проживает в Атара-Абхазской общине.

До революции имел надел в 130 дес. земли, которую сдавал крестьянам в аренду - от 25 до 60 руб. за десятину. Всячески эксплуатировал и угнетал их. После советизации ему оставлено 5 дес. земли, которую обрабатывает наемным трудом. Имеет собственное хозяйство и дом. К Соввласти и Компартии настроен антисоветски. Ведет агитацию среди крестьян против существующего строя.

МАРГАНИЯ Караман, быв. дворянин, проживает в Атара-Абхазской общине.

До революции имел 90 дес. земли, каковую сдавал в аренду крестьянам. После советизации ему оставлено 4 дес. земли, которую обрабатывает частью наемным трудом, а часть сдает в аренду. По отношению к Соввласти ничем себя не проявляет. Имеет собственное хозяйство и строения.

ЧХОТУА Александр, быв. князь, проживает в Атара-Абхазской общине.

До революции имел 45 дес. пахотной земли, которую сдавал в аренду крестьянам по высоким ценам. С советизацией Абхазии ему было оставлено 3 дес. земли, которую в настоящее время обрабатывает своим личным трудом. К Соввласти относится доброжелательно. Имеет собственное хозяйство.

МАРШАНИЯ Кац, бывш. князь, проживает в Атара-Абхазской общине.

До революции имел надел в 120 дес. земли, которую обрабатывал путем применения наемного труда и частью сдавал в аренду, за что брал большие сборы. С крестьянами обращался жестоко, всячески их угнетал. После советизации Абхазии ему оставлено 5 дес. земли, которую в настоящее время обрабатывает собственным трудом. Относится к Соввласти недоброжелательно. Имеет собственное хозяйство, где и проживает.

ЛАКЕРБАЯ Самсон, быв. дворянин, проживает в Атара-Абхазской общине.

До революции имел 40 дес. земли, которую сдавал в аренду крестьянам, взимая с десятины 50-60 рублей. После советизации ему оставлено 4 дес. земли, которую обрабатывает наемным трудом, имеет собственное хозяйство и дом. Лакербая по своим убеждениям является политически неблагонадежным, относится к Соввласти враждебно.

МАРГАНИЯ Коция, быв. дворянин, проживает в Адзюбжинской общине.

До революции имел 50 дес. земли. В настоящее время ему оставлено 4 дес. В старое время землю обрабатывал наемным трудом, к крестьянам относился весьма грубо. В настоящее время также продолжает обрабатывать землю наемным трудом, имеет собственное хозяйство и строения. К Соввласти и Компартии относится враждебно, постоянно ведет агитацию среди крестьян.

МАРГАНИЯ Чичин, бывш. дворянин, проживает в Адзюбжинской общине.

До революции имел 35 дес. земли, которую сдавал в аренду, а часть обрабатывал наемным трудом, всячески эксплуатировал и угнетал крестьян. При советизации ему оставлено 3 дес., которые также продолжает обрабатывать наемным трудом. Является вредным элементом, настроен антисоветски.



Сухумский бульвар. 1930 г.

МАРГАНИЯ Чачу, быв. дворянин, проживает в Адзюбжинской общине.
До революции имел 25 дес. пахотной земли, которую обрабатывал посредством эксплуатации крестьян. К крестьянам относился жестоко, всячески их терроризировал. Сам занимался грабежами и уводом скота от крестьян. После советизации ему оставлено 2 дес. земли, которую обрабатывает собственным трудом. Имеет собственный дом и хозяйство, где и проживает. К Соввласти настроен враждебно.
АНЧАБАДЗЕ Коция Ахтулович, быв. князь, проживает в с. Охурей.
До революции имел 40 дес. земли, которую обрабатывал частью путем сдачи в аренду крестьянам, а частью сдавал под пастбища пастухам. После советизации ему оставлено 3 дес. земли, которую обрабатывает собственным трудом. Проживает в собственном доме. К Соввласти относится враждебно.
АНЧАБАДЗЕ О. К., быв. князь, проживает в с. Охурей.
До революции имел надел в 50 дес. земли и леса, землю обрабатывал наемным трудом, а лес сдавал под пастбища пастухам. К крестьянам относился грубо. После советизации ему оставлено 3 дес. земли, которую сдает в аренду. Имеет собственный дом и хозяйство. К Соввласти относится недоброжелательно.
АНЧАБАДЗЕ Сеидбей, быв. князь, проживает в с. Охурей.
До революции имел 100 дес. пахотной земли, которую обрабатывал путем эксплуатации крестьян, а часть земли, находящейся под лесом, сдавал в аренду под пастбища пастухам. После советизации ему оставлено 2 дес. земли, которую сдает в аренду. Имеет собственный дом и хозяйство. К Соввласти настроен враждебно.
АНЧАБАДЗЕ Херипс Сесиркович, быв. князь, проживает в с. Охурей.
До революции имел 80 дес. земли и леса. Землю сдавал в аренду, а лес под пастбища, причем также занимался торговлей леса. После советизации ему оставлено 4 дес. земли, которую обрабатывает наемным трудом. Имеет собственную постройку и хозяйство, где и проживает. К Соввласти настроен недоброжелательно.
ДЗЯПШИПА Джансух Чончорович, быв. князь, проживает в Чиловской общине.
До революции имел 150 дес. земли, которую обрабатывал наемным трудом, а часть сдавал под пастбища. К крестьянам относился грубо и всячески угнетал их. После революции ему оставлено 3 дес. земли, которую обрабатывает наемным трудом. Проживает в совдоме. К Соввласти настроен отрицательно.
АНЧАБАДЗЕ Татархан Французович, быв. князь, проживает в Чиловской общине.
До революции имел надел в 50 дес. земли, каковую обрабатывал наемным трудом. После советизации ему оставлено 2 дес. земли, каковую обрабатывает также наемным трудом. Имеет собственный дом и хозяйство. К Соввласти и Компартии относится враждебно.
АНЧАБАДЗЕ Тярбей Датович, быв. князь, проживает в Чиловской общине.
До революции имел 130 дес. земли, каковую обрабатывал частью наемным трудом, а частью сдавал в аренду. Всячески эксплуатировал и угнетал крестьян. По-

сле советизации ему оставлено 6 дес. земли, часть каковой обрабатывает собственным трудом, а часть сдает в аренду. Имеет собственное хозяйство и дом. К Соввласти относится недоброжелательно.

АНЧАБАДЗЕ Ал-др Датович, быв. князь, проживает в Чиловской общине.

До революции имел 125 дес. земли, которую обрабатывал наемным трудом, а пастбища сдавал в аренду. С крестьянами обращался жестоко, зачастую отстреливал их скот. После советизации ему оставлено 7 дес. земли, которую обрабатывает собственным трудом. Имеет собственное хозяйство. Взаимоотношения с крестьянством у него плохие и часто говорит им: «Не вам всегда жить!». К Соввласти настроен враждебно.

АНЧАБАДЗЕ Нахар Тадович, быв. князь, проживает в Чиловской общине.

До революции имел 25 дес. земли, часть обрабатывал наемным трудом, а часть сдавал под пастбища. Всячески угнетал крестьян. После советизации ему оставлено 3 дес. земли, которую обрабатывает наемным трудом. К Соввласти относится отрицательно, но активно ни в чем себя не проявляет.

АНЧАБАДЗЕ Мустабей Тархунович, быв. князь, проживает в Чиловской общине.

До революции имел 70 дес. земли, каковую обрабатывал наемным трудом. После советизации ему оставлено 3 дес. Живет в собственном доме, землю обрабатывает личным трудом. Соввластью недоволен.

АНЧАБАДЗЕ Константин Тархунович, быв. князь, проживает там же.

Имел 7 дес. земли, обрабатывал наемным трудом. После советизации ему оставлено 3 дес. земли. Сдает в аренду. Имеет свое хозяйство. К Соввласти настроен враждебно.

ШЕРВАШИДЗЕ Михаил Бегович, быв. князь, проживает в Чиловской общине.

До революции имел 135 дес. земли, которую обрабатывал наемным трудом. После советизации ему оставлено 3 дес. земли, которую обрабатывает наемным трудом. Имеет собственное хозяйство и дом. К Соввласти и Компартии относится враждебно. Зачастую ведет антисовагитацию.

ДЗЯПШИПА Григорий Зорбекович, 27 лет, бывший князь, проживает в сел. Тхина.

В старое время имел 200 десятин земли, каковую сдавал крестьянам на кабальных условиях, леса сдавал под пастбища, а лесные материалы продавал крестьянам. Раньше всячески угнетал крестьян и издевался над ними. В настоящее время имеет 10 десятин земли, каковую сдает на половинных началах. Сам не работает, живет на получаемый доход. Имеет небольшое хозяйство в сел. Тхина, где и проживает. Отношение к Соввласти отрицательное, но открыто себя в политическом отношении ничем не проявляет. Считается среди крестьян самым порочным элементом, как бывший конокрад. Имеет уголовное прошлое.

ДЗЯПШИПА Чагу Анкулович, 45 лет, бывший князь, проживает в селе Тхина.

В царское время имел 100 десятин земли, которую частью сдавал в аренду, а частью – под пастбища крестьянам. Всячески старался выжимать с крестьян соки, за что в настоящее время последние относятся к нему с негодованием. В данное

время он имеет 8 десятин земли, каковую сдает в аренду. Сам не работает - болеет. Имеет собственное хозяйство. В политику не вмешивается.

ЭМУХВАРИ Салдат Камшишович, 32 года, бывший князь, проживает в сел. Илоры. В старое время имел 100 десятин земли, каковую сдавал крестьянам под пашню и пастбища по непосильным для них ценам. Также сдавалась земля на обработку крестьянам-беднякам, всячески эксплуатировал и угнетал крестьян. В настоящее время имеет 2½ десятины земли, которую обрабатывает сам. В политическом отношении является неблагонадежным, ведет агитацию к подрыву проводимых Соввластью кампаний. Имеет собственное хозяйство, где и проживает.

ЭМУХВАРИ Пача Камшишович, 35 лет, бывший князь, проживает в сел. Илоры. В старое время имел 100 десятин земли, которую обрабатывал наемным трудом, часть сдавал в аренду пастухам под пастбища. К крестьянам относился грубо, всячески издевался над ними. После советизации ему оставлено 6 десятин земли, каковую обрабатывает чужим трудом. В царское время занимался грабежом и уводом скота от крестьян. Во время авантюры в 1924 году принимал активное участие в выступлении против Соввласти, за что и арестовывался Чрезвычайной Комиссией Абхазии. Доверием и авторитетом пользуется только среди кулаков и зажиточной части населения. Занимается агитацией против проводимых Соввластью кампаний. Имеет собственный дом и хозяйство. Служил в Народной гвардии при меньшевиках и участвовал в боях против красных.

МЕРЧУЛИЯ Атар Алексеевич, 40 лет, бывший дворянин, проживает в сел. Илоры. До революции имел 80 десятин земли, часть своих владений обрабатывал посредством эксплуатации крестьян, а часть сдавал в аренду. После советизации ему оставлено 8 десятин земли, которую обрабатывает наемным трудом. Сам ведет праздную жизнь и занимается агитацией против Соввласти, часто говорит: «Скоро настанет время и власть опять будет в наших руках». Явный противник Соввласти. В 24-м году, во время меньшевистской авантюры, принимал активное участие, за что был арестован. Имеет собственный дом и хозяйство. Бывший вор-рецидивист.

МАРШАНИЯ Гвегве Дмитриевич, 25 лет, бывший князь, проживает в г.Очамчирах. В старое время имел 250 десятин земли под пашней и лесом. Землю сдавал крестьянам в аренду, а лес продавал крестьянам и имел большой доход. К крестьянам относился плохо, за что последние и сейчас его не уважают. В царской армии служил в чине прапорщика. К Соввласти относится отрицательно, в политическом отношении неблагонадежен, но активно себя не проявляет. Служит в г. Очамчиры в УОНО[1] в качестве деловода. Имеющиеся у него 5 десятин земли сдает в аренду на кабальных началах. Собственного дома и имущества не имеет.

1. УОНО - Уездный отдел народного образования (*сост.*)

МАРШАНИЯ Озбек Бардгович, 58 лет, бывший князь, проживает в селе Гупи.
В царское время имел 100 десятин земли, которую сдавал в аренду, всячески эксплуатировал и угнетал крестьян. После советизации ему оставлено 9 десятин земли, которую обрабатывает частью своим трудом, а частью - сдает из пола в аренду. В старое время занимался грабежом и уводом скота от крестьян. В селе Гупи считается порочным элементом и крестьяне смотрят на него с презрением. В политическом отношении себя ничем не проявляет. Имеет собственный дом и хозяйство.
АТУМАВА Алмасхан, 60 лет, бывший дворянин, проживает в селе Гупи.
До революции имел 18 десятин земли, каковую сдавал в аренду крестьянам по непосильным для них ценам, всячески угнетал крестьян. Сам занимался грабежом. Во время августовской авантюры 1924 года принимал активное участие, тогда же во время боев был 4 раза ранен. В политическом отношении неблагонадежный элемент. Укрывал бандитов, за что и арестовывался. В настоящее время имеет 6 десятин земли, каковую обрабатывает наемным трудом. Имеет собственный дом и хозяйство, где и проживает.
АТУМАВА Пахвала, 65 лет, бывший дворянин, проживает в селе Гупи.
До революции имел 20 десятин пахотной земли, которую сдавал в аренду на кабальных условиях крестьянам. Относился к последним очень плохо. В настоящее время имеет 6 десятин земли, каковую обрабатывает своим трудом, но к крестьянам продолжает относиться грубо, всячески притесняет последних. Также занимается распространением агитации против проводимых Соввластью мероприятий и кампаний. Политически неблагонадежен. Имеет собственный дом и хозяйство.
ЭШБА Чучи Георгиевич, 40 лет, бывший дворянин, проживает в селе Гупи.
До революции имел 18 десятин земли, которую сдавал в аренду испольно крестьянам и всячески издевался над ними. В настоящее время имеет 9 десятин земли, которую частью обрабатывает личным трудом, а частью сдает крестьянам в аренду. Ярый противник Соввласти. Постоянно занимается агитацией против Соввласти и Компартии. Также укрывает бандитов. В настоящее время сам занимается грабежом и уводом скота у крестьян. Крестьяне относятся к нему с ненавистью. Имеет собственный дом и хозяйство, где и проживает.
ЭШБА Николай Гикович, 28 лет, бывший дворянин, проживает в селе Гупи.
До революции имел 20 десятин земли, которую обрабатывал наемным трудом и всячески угнетал крестьян. В старое время сам занимался грабежом и конокрадством. В настоящее время имеет 8 десятин земли, часть которой сдает в аренду, а часть обрабатывает сам. Занимается распространением агитации против проводимых Соввластью различных кампаний. В политическом отношении является неблагонадежным элементом. Там же имеет собственный дом и хозяйство.
АЧБА Илма Шимавич, 45 лет, бывший князь, проживает в сел. Ткварчелы.
До революции имел 50 десятин пахотной земли и под лесом 120 десятин. Пахотную землю он сдавал в аренду, а лесные материалы продавал, от чего имел

большой доход. Всячески издевался над крестьянами, за что последние в настоящее время ненавидят его, как эксплуататора. Сам занимался грабежом и конокрадством. В настоящее время он имеет 4 десятины земли, которую обрабатывает наемным трудом. Во время меньшевистской авантюры, в 1924 году, арестовывался за участие в выступлениях. Занимался укрывательством бандитов Эмухвари, за что несколько раз арестовывался. Также занимается агитацией среди крестьян против Соввласти. Живет зажиточно, имеет табун лошадей и стадо коров. К крестьянам относится по старому. Часто говорит крестьянам: «Не вам всегда будет жить хорошо. Настанет и наше время. Тогда мы с вами поговорим». В политотношении является весьма неблагонадежным. Имеет собственный дом и хозяйство большое, где и проживает.

МАРГАНИЯ Пшикан Хирипсович, 45 лет, бывший дворянин, проживает в сел. Кочары.

В старое время имел 35 десятин земли, каковую обрабатывал наемным трудом. В настоящее время имеет одну десятину земли, каковую сдает в аренду. Занимается агитацией против Соввласти и говорит: «Скоро в наших руках будет власть и мы сядем крестьянам на шею». Ранее к крестьянам относился грубо.

АТУМАВА Михаил Гудумович, 40 лет, бывший дворянин, проживает в селе Беслахубы.

В старое время имел в своем владении 13 десятин земли, каковую сдавал в аренду крестьянам за одну третью часть урожая, всячески издевался над крестьянами. Сам занимался грабежом и конокрадством. В настоящее время имеет 3½ десятины земли, каковую продолжает обрабатывать наемным трудом. Занимается агитацией против проводимых Соввластью кампаний. Несколько раз арестовывался за уголовные преступления. Имеет собственный дом и хозяйство, где и проживает.

МЕРЧУЛЕ Миха Алексеевич, 40 лет, бывший дворянин, проживает в селе Илоры.

В старое время имел 100 десятин земли, каковую сдавал крестьянам в аренду. В настоящее время он имеет 2 десятины земли, каковую обрабатывает собственным трудом. В политическом отношении ни в чем не замечен и в настоящее время служит учителем в Илорской школе. Имеет дом и хозяйство.

ЗВАНИЯ Джато Омарович, бывший дворянин, проживает в селе Беслахубы.

В царское время имел 30 десятин земли, которую сдавал в аренду на кабальных условиях. Всячески угнетал и эксплуатировал крестьян. Сам занимался грабежом и конокрадством. В настоящее время занимается агитацией против различных кампаний /Госстрахован.; реализации займа и т.д./. В 1924 году принимал участие в авантюре, имеет собственное хозяйство и дом.

ШЕРВАШИДЗЕ Георгий Коциевич, 40 лет, бывший князь, проживает в с. Тамыш.

В старое время имел до 1500 десятин земли, каковую сдавал в аренду крестьянам и пастухам на кабальных условиях. Его отец, КОЦИЯ, был полковником и принадлежал к числу самых жестоких людей. Крестьяне без разрешения князя не имели права брать из леса даже сухие ветки, а виновников в нарушении этого подвергали жестоким избиениям. После советизации Абхазии в его пользование



Вид одной из центральных улиц Сухума. 1930 г.

было предоставлено 7 десятин земли, каковые в данное время обрабатываются его бывшим управляющим АРЧАЯ Георгием. Сам ШЕРВАШИДЗЕ служит в Сухуме в качестве Пом. Начальника станции авто-общества инвалидов. Имеет собственные дома в Тамыше и Сухуме. Крестьяне и в настоящее время недовольны им за его прошлые истязания. В политическом отношении является злейшим врагом Советской власти и Компартии.

ЦИЦИБАВА Соулак, 70 лет, бывший дворянин, проживает в Тамышской общине. В старое время имел 30 десятин пахотной земли, каковую для обработки сдавал крестьянам за известную плату /часть урожая/, а сам занимался воровством и грабежом. К крестьянам относился крайне жестоко. После советизации ему было предоставлено 12 десятин земли, каковую обрабатывает наемным трудом. Имеет собственный дом и имущество, где и проживает. Соввластью крайне недоволен.

ЭМУХВАРИ Омех Озбекович, 35 лет, бывший князь, проживает в с. Квитоулы.

До революции имел 70 десятин земли, каковую сдавал для обработки на половинных началах крестьянам, над коими издевался и всячески эксплуатировал их. Сам занимался грабежом и уводом скота крестьян. За участие в августовской авантюре привлекался к ответственности, а также, кроме того, за агитацию против Советской власти; к Соввласти относился недоброжелательно и при всяком случае выступал против. Имеет собственный дом и хозяйство, где и проживает в настоящее время. Земли после советизации ему оставлено 8 десятин, из коих часть сдает в аренду, а часть обрабатывает сам.

МАРГАНИЯ Француз Татластанович, 55 лет, бывший дворянин, проживает в селе Моквы.

В старое время имел 60 десятин земли и 25 десятин леса. Пахотную землю сдавал для обработки крестьянам на половинных началах, часть урожая заставлял привозить к нему на дом. Весьма жестоко обращался с крестьянами. Сам занимался воровством и грабежом. После советизации имеет 10 десятин земли, каковую частью сдает в аренду, а часть обрабатывает сам. Имеет собственный дом, где и проживает. Открытых выступлений с его стороны не наблюдалось.

МАРГАНИЯ Алоу Татарстанович, 52 года, бывший дворянин, проживает в Моквинской общине.

В старое время имел 60 десятин земли и 25 десятин леса. Пахотную землю сдавал в аренду крестьянам на половинных началах. Допускал грубейшие издевательства над ними, беря за аренду высокие цены, а в случае отсутствия денег насильно забирал скот. После советизации имеет 10 десятин, часть коих обрабатывает сам, а часть сдает в аренду. Имеет собственное хозяйство, где и проживает. Политически неблагонадежный.

МАРГАНИЯ Качву, 65 лет, вдова, бывшая дворянка, проживающая в с. Моквы.

В прежнее время имела 70 десятин, каковые сдавала для обработки крестьянам, допуская злостную эксплуатацию. В настоящее время имеет в пользовании 8 десятин, которые сдает в аренду. Имеет хозяйство, где и проживает. Сын учится.

АПАКИЯ Виссарион, 45 лет, бывший дворянин, проживает в селе Моквы.
До революции имел 40 десятин земли, каковую сдавал для обработки крестьянам на кабальных условиях, допуская частые издевательства над ними. Сам занимался воровством и грабежом. В настоящее время имеет 15 десятин земли, часть коей сдает в аренду, а часть вовсе не обрабатывает. Пытался продать ее, за что привлекался к ответственности. Имеет собственное хозяйство, где и проживает. Ведет агитацию против Соввласти и всегда при проведении какой-либо кампании прилагает все силы для того, чтобы сорвать ее.
ЭМУХВАРИ Миха Алексеевич, 51 год, бывший дворянин, проживает в Моквинской общине.
В старое время имел 50 десятин земли и 35 десятин леса. Землю сдавал крестьянам на кабальных условиях, а лес продавал по высоким ценам. Крестьян всячески угнетал, занимался грабежом и уводом скота. Крестьяне его ненавидят и в настоящее время. После советизации ему было оставлено 10 десятин земли, каковую обрабатывает путем эксплуатации малоземельных крестьян. Укрывает бандитов Эмухвари. Во время августовской авантюры был арестован. Имеет собственный дом, где и проживает.
АНЧАБАДЗЕ Хирипс Кончобович, 42 года, бывший князь, проживает в с. Моквы.
В старое время имел 70 десятин земли, каковую сдавал в аренду крестьянам на половинных условиях. Сейчас имеет 4 десятины земли, каковую обрабатывает сам. Крестьян угнетает, заставляя насильно работать в свою пользу. Имеет собственное хозяйство, где и проживает.
ГАРЦКИЯ Аптиш, 65 лет, бывший дворянин, проживает в с. Моквы.
Ранее имел 30 десятин земли, каковую сдавал для обработки крестьянам на кабальных условиях. Всячески издевался над крестьянами. Крестьяне ненавидят его. Ненавидит Соввласть и часто говорит: «Скоро настанет то время, когда я опять сяду на крестьянские шеи». Имеет собственное хозяйство, где и проживает. В настоящее время имеет 10 десятин земли, каковые сдает в аренду крестьянам.
ГАРЦКИЯ Нахарбей Житович, 38 лет, бывший дворянин, проживает в селе Моквы.
В старое время имел 20 десятин земли, каковую сдавал крестьянам в аренду на половинных началах, часто заставляя их работать у себя дома, помимо обработки земли. Сам занимался уводом скота от крестьян. В настоящее время имеет 8 десятин земли, каковую обрабатывает наемным трудом. Имеет собственный дом, где и проживает. Политически неблагонадежный.
МАРШАНИЯ МАКРИНЕ, 42 года, бывшая дворянка, вдова, проживает в с. Джгерды, жена бывш. полковника Нахарбея Маршания.
До революции имела 300 десятин земли, каковую сдавала в аренду крестьянам на кабальных условиях. Часто издевалась над ними и заставляла работать у себя на дому. В данный момент имеет 3 десятины, каковые сдает в аренду. В настоящее время к крестьянам относится доброжелательно. В полит. выступлениях не замечалась.

ЦИБА Пахвала, 57 лет, бывший дворянин, проживает в селе Джгерды.
В старое время имел 120 десятин земли, каковую сдавал в аренду крестьянам на кабальных условиях, издевался над ними. Сам занимался грабежом и уводом скота у тех крестьян, которые работали у него. Крестьяне, как раньше, так и теперь, ненавидят его. Авторитетом никаким не пользуется. В данный момент имеет в пользовании 15 десятин земли, сдавая ее в аренду. Соввласть ненавидит, но в выступлениях замечен не был. Имеет собственное хозяйство, где и проживает.
МАРШАНИЯ Хаидбей, 39 лет, бывший князь, проживает в с. Джгерды.
До революции имел 300 десятин земли, каковую он сдавал крестьянам в аренду под пастбища на кабальных условиях. Относился к ним недоброжелательно и жестоко эксплуатировал, заставляя их воровать и приводить скот для себя. В настоящее время имеет 7 десятин земли, которую обрабатывает собственным трудом. Пользуется авторитетом. В антисовработе не замечался. Имеет собственный дом, где и проживает. Сын его - Джото, 22 года, член КСМ.
ЦИБА Дамбей, 60 лет, бывший дворянин, проживает в селе Джгерды.
В старое время имел 100 десятин земли, каковую сдавал в аренду крестьянам и всячески издевался над ними. Сам занимался воровством и грабежом. В данный момент имеет 5 десятин земли, каковую обрабатывает наемным трудом. Авторитетом мало пользуется. В антисовработе не замечен. Часто слышно от него: «Когда будет то время, когда я мог бы воровать по-своему». Имеет собственный дом, где и проживает.
ЦИБА Михаил, 42 года, бывший дворянин, проживает в селе Джгерды.
В старое время имел 100 десятин земли, каковую сдавал в аренду крестьянам за известную часть урожая. Сам занимался грабежом и уводом скота от крестьян. В данное время имеет 5 десятин земли, каковую обрабатывает сам. Пользуется авторитетом. Имеет собственное хозяйство, где и проживает. Политически не вредный элемент.
ЦИБА Шахан, 48 лет, бывший дворянин, проживает в селе Джгерды.
До революции имел 110 десятин земли, сдавал ее в аренду крестьянам за известную часть урожая. С крестьянами обращался грубо, эксплуатировал их. В настоящее время имеет 7 десятин земли, обрабатывает ее сам. Часто выступает против проводимых кампаний с целью срыва их. Имеет собственное хозяйство, где и проживает.
АЧБА Таташ Нахарбекович, 26 лет, бывший князь, проживает в с. Поквеши.
В старое время имел 200 десятин земли, каковую сдавал в аренду под пастбища на кабальных условиях. С крестьянами обращался грубо и всячески эксплуатировал их, заставляя для себя работать на дому, а сам занимался воровством и грабежом, заставляя также и крестьян воровать для себя. После советизации ему оставлено 7 десятин, каковые он обрабатывает наемным трудом. Принимал активное участие в августовской авантюре, а также участвовал и в других бандах, за что несколько раз был арестован. Во время проведения какой-либо кампании

ведет агитацию за срыв таковой. Имеет собственное хозяйство, где и проживает.
АЧБА Тарсхан Чагунович, 42 года, бывший князь, проживает в с. Поквеши.
До революции имел 150 десятин земли, каковую сдавал в аренду крестьянам на кабальных условиях. Издевался над ними, эксплуатировал их и т. д. В настоящее время имеет 6 десятин земли, каковую сдает в аренду. Ярый противник Соввласти и агитатор, всегда выступает против всякой проводимой кампании. Распространяет слухи среди крестьян о войне. Во время августовской авантюры организовал банду и напал на Предсельсовета. После ликвидации банды сидел в тюрьме несколько месяцев. Политически весьма ненадежный. Имеет собственное хозяйство, где и проживает.
АЧБА Квата Ташович, 38 лет, бывший князь, проживает в с. Поквеши.
До революции имел 150 десятин земли, каковую сдавал в аренду крестьянам на кабальных условиях. Сам занимался грабежом и угоном скота у крестьян. Во время восстания был организатором банды в сел. Поквеши и напал на Предсельсовета. После ликвидации банды долго скрывался, но после был арестован и сидел несколько месяцев в тюрьме. По убеждениям меньшевик. В данный момент имеет 5 десятин земли, каковую сдает в аренду на половинных началах, а сам все время болеет. Имеет собственный дом, где и проживает.
АЧБА Нахарбей Чагунович, 34 года, бывший князь, проживает в с. Поквеши.
До революции отец его и он имели 170 десятин земли, каковую они сдавали крестьянам в аренду и под пастбища на кабальных условиях. Всячески эксплуатировали их и издевались над ними. Занимался грабежом и угоном скота у крестьян. В настоящее время имеет 4 десятины земли, обрабатывает сам. В антисовработе не замечен. Пользуется авторитетом среди крестьян. Имеет собственный дом, где и проживает.
АЧБА Хабут Кишмевич, рожд. в 1863 году, бывший князь, проживает в с. Поквеши.
До революции имел 150 десятин земли, каковую сдавал в аренду под пастбища крестьянам, беря с них 60-70 р. за десятину, чем и нажил себе богатство. В настоящее время имеет 5 десятин земли, сам работает. В антисовработе не замечен и не проявляет себя. Имеет собственный дом, где и проживает.
АЧБА Александр Салатанович, 35 лет, бывший князь, проживает в с. Поквеши.
До революции имел 250 десятин земли, каковую сдавал в аренду крестьянам, получая от них известную часть урожая. К крестьянам относился хорошо, как раньше, так и теперь. Во время авантюры помогал Компартии в подавлении меньшевистской банды. Беспартийный, авторитетен среди общества. Имеет 5 десятин земли и работает сам. Имеет собственный дом.
АЧБА Ал-др Чепякович, 33 года, бывший князь, проживает в с. Поквеши.
До революции имел небольшой надел. Как тогда, так и теперь, принадлежит к числу бедняков. В данное время имеет 3 десятины земли, каковая, в большинстве случаев, не обрабатывается. В политическом отношении ни в чем себя не проявил.
АЧБА Джоджуа Мурзаканович, 34 года, бывший князь, проживает в с. Поквеши.

До революции имел 160 десятин земли, каковую сдавал крестьянам в аренду. В настоящее время имеет 4 десятины земли. Среди общества авторитетом не пользуется. В политическом отношении ни в чем себя не проявил. Имеет собственный дом, где и проживает.

АЧБА Азба Титович, 58 лет, бывший князь, проживает в с. Поквеши.

До революции имел 150 десятин земли, каковую еще до Советской власти распродал крестьянам. В настоящее время ничего не имеет и работает на мельнице в качестве мельника. В политическом отношении безопасен.

САДЖАЯ Гуджу Андреевич, 27 лет, бывший князь, дворянин, проживает в с. Поквеши.

До революции имел 40 десятин земли, каковую сдавал крестьянам на кабальных условиях, беря за десятину 50-60 руб. Проявлял исключительную грубость и издевательство над крестьянами. Во время восстания 1924 года он был организатором банды в с. Поквеши, за что и был арестован. В данное время является агитатором среди крестьян против Соввласти. Не признает никаких законов, а также пропагандирует среди населения за постройку у сел. Поквеши церкви. Имеет 5 десятин земли, которую обрабатывает наемным трудом. Имеет собственный дом, где и проживает.

МАРШАНИЯ Бадаум Музаканович, 46 лет, бывший князь, проживает в с. Атара-Абхазия.

До революции имел 40 десятин земли, которую сдавал в аренду крестьянам, а сам занимался воровством и грабежом. В настоящее время имеет 6 десятин земли, обрабатывает ее своим трудом. В антисовработе замечен не был, т.к. всегда пьянствует и ничем другим не интересуется.

АЧБА Зоурбек Мурзаканович, 40 лет, бывший князь, проживает в сел. Ткварчелы.

До революции имел 120 десятин земли, каковую сдавал в аренду крестьянам по самым непосильным ценам. Всячески угнетал крестьян, эксплуатировал их и заставлял работать у себя на дому. В настоящее время имеет 10 десятин земли, каковую сдает в аренду на половинных началах, а сам занимается воровством и укрывательством бандитов Эмухвари. В настоящее время он сидит в домзаке, как вредный и неисправимый человек. Соввласть ненавидит и всегда выступает против всякого начинания общества. Имеет собственный дом и хозяйство.

АЧБА Арзакан Шимахович, 60 лет, бывший князь, проживает в сел. Ткварчелы.

До революции имел 80 десятин земли, которую сдавал в аренду на кабальных условиях, всячески эксплуатировал и угнетал крестьян. В данное время имеет 7 десятин земли, обрабатывает ее наемным трудом. В антисовработе замечен не был. Имеет собственный дом, где и проживает.

АЧБА Цекв Даурович, 50 лет, бывший князь, проживает в сел. Ткварчелы.

До революции имел 85 десятин земли, каковую сдавал в аренду и под пастбища крестьянам. К последним относился недоброжелательно и угнетал их. После советизации ему оставлено 4 десятины, из коих часть обрабатывает сам, а часть сдает

в аренду на половинных началах. Имеет собственный дом, где и проживает.
АЧБА Отар Шматович, 52 года, бывший князь, проживает в сел. Ткварчелы.
В старое время имел 70 десятин земли, которую сдавал в аренду под пастбища крестьянам, угнетал их и сам занимался грабежом и воровством. В настоящее время имеет 5 десятин земли, обрабатывает ее своим трудом. Элемент ненадежный. Имеет собственный дом, где и проживает.
АЧБА Каплан Бардгуевич, 40 лет, бывший князь, проживает в сел. Ткварчелы.
До советизации имел 90 десятин земли, каковую сдавал в аренду крестьянам по высоким ценам, а лесной материал продавал, наживая на этом большие деньги. В данное время имеет 6 десятин земли, каковую обрабатывает наемным трудом. Ранее к крестьянам относился жестоко и сейчас ненавидит их. В открытой антисовработе не замечен. Подозревается в укрывательстве бандитов Эмухвари. Имеет собственный дом и хозяйство, где и проживает.
АЧБА Таашут Тадович, 70 лет, бывший князь, проживает в сел. Ткварчелы.
В старое время имел 125 десятин земли, сдавая в аренду крестьянам по высоким ценам, всячески издевался над ними и эксплуатировал их, а сам занимался грабежом и уводом скота у крестьян. В настоящее время имеет 7 десятин земли, которую сдает в аренду. Младший сын его расстрелян во время августовской авантюры, а старший - переслан в Гудукод за агитаторскую работу. Сам Тамшух Соввласть ненавидит и всегда агитирует среди крестьян против проведения какой-либо кампании, за что и был арестован. Элемент весьма вредный. Имеет собственное хозяйство, где и живет.
ЗВАНБАЯ Джоджо Омарович, 32 года, бывший дворянин, проживает в сел. Беслахубы.
До революции имел 30 десятин земли, которую сдавал в аренду на кабальных условиях. Всячески угнетал и эксплуатировал крестьян. Сам занимался грабежом и конокрадством. В настоящее время занимается агитацией против различных кампаний /Госстрахования, реализации займа и т.д./. В 1924 г. принимал участие в авантюре. Имеет собственный дом и хозяйство.

Гудаутский уезд

ЛАКЕРБАЙ Мурзакан Хусейнович**,** житель г. Гудауты, б/дворянин.
До революции имел 493 дес. земли, в настоящее время ему оставлено 2 дес., каковую обрабатывает наемным трудом. В старое время, как дворянин, притеснял крестьян. Сдавал им в эксплуатацию землю, а лес – под пастбища. Во время наступления Красных войск он принимал активное участие в борьбе против большевиков. В настоящее время себя открыто против власти не проявляет. Крестьяне его никогда не уважали и не уважают. Проживает в собственном доме.
ГУБЛИЯ Шабат Мачечевич, б/дворянин, житель г. Гудауты.
До революции имел 60 дес. земли. В настоящее время ему оставлено 4 ½ дес., каковую обрабатывает наемным трудом, часть сдает в аренду. Проживает в собственном доме. До революции эксплуатировал крестьян, был постоянно с ними

груб. Землю сдавал в аренду по высоким ценам. В настоящее время к Соввласти относится недоброжелательно, но активно себя не проявляет.

АНЧАБАДЗЕ Нахарбей, житель сел. Ачандары, б/князь.

До революции имел надел в 146 дес. земли. В данное время ему оставлено 7 дес. Как князь, к крестьянам относился грубо и землю обрабатывал наемным трудом, а часть сдавал пастухам под пастбища. Проживает в данное время в собственном доме. Отношение его к Соввласти и Компартии враждебно.

АНЧАБАДЗЕ Бата, житель сел. Ачандары, б/князь.

До революции имел 353 дес. земли. В данное время ему оставлено 5 дес. земли, каковую сдает в аренду. Имеет собственный дом, в котором и проживает. Ранее свой надел обрабатывал наемным трудом. К крестьянам относится грубо, за что крестьяне, как раньше, так и теперь, ненавидят его. Отношение его к Соввласти самое враждебное. Во время наступления Красных войск в 1918-21 г.г. он принимал активное участие против наступавших. В настоящее время себя активно ничем не проявляет.

ЛАКЕРБАЙ Владимир Тамшугович, житель г. Гудауты, б/дворянин.

До революции имел надел в 64 дес. земли. В настоящее время ему оставлено 7 дес., каковую сдает в аренду и часть обрабатывает наемным трудом. Проживает в собственном доме. До революции указанный надел в 64 дес. обрабатывал наемным трудом. К крестьянам относился неприязненно, всячески старался эксплуатировать. В настоящее время к Советской власти относится недоброжелательно.

ЛАКЕРБАЙ Заусхан, житель сел. Звандрипш, б/дворянин.

До революции имел 175 дес. земли, каковую обрабатывал посредством эксплуатации крестьян, часть сдавал под пастбища пастухам. К крестьянам относился грубо. В настоящее время ему оставлено 7 дес., каковые обрабатывает личным трудом. Проживает в собственном доме. В настоящее время по отношению к Соввласти ничем себя не проявляет.

ЗВАНБАЯ Георгий, житель сел. Звандрипш, б/дворянин.

До революции имел надел в 500 дес. земли, каковую обрабатывал наемным трудом. К крестьянам относился весьма грубо. В данное время ему оставлено 7 дес. земли, каковую обрабатывает собственным трудом. Проживает в собственном доме. Отношение его к Соввласти и Компартии неприязненное. Но активно себя ничем не выявляет.

ЦЫШБА Михаил К., житель сел. Отхара, б/дворянин.

До революции имел надел в 59 дес. земли, каковую обрабатывал наемным трудом, часть земли сдавал в аренду. В настоящее время оставлено ему 13 дес. земли с лесом, каковую обрабатывает собственным трудом. Отношение его к Соввласти недоброжелательное.

ШЕРВАШИДЗЕ Саад бей Л., житель сел. Отхара, б/князь.

До революции имел 172 дес. земли. В настоящее время ему оставлено 12 дес., каковую частью сдает в аренду, частью же обрабатывает наемным трудом. До революции Шервашидзе к крестьянам относился грубо, всячески старался эксплуатировать их. Землю свою сдавал в аренду, применяя кабальные условия. Отношение его в данное время к Соввласти и Компартии недоброжелательное, зачастую он говорит: «Ничего, скоро и на нашей стороне будет праздник!». Крестьяне к бывш. князю Шервашидзе относятся с неуважением.

ЛЮБАРСКИЙ Давид Юлементьевич, житель гор. Гудауты, бывший помещик.

До революции имел надел земли в 26 дес. В настоящее время ему оставлено 4 дес., каковую сдает в аренду. Имеет собственный дом, где и проживает. В данное время, благодаря преклонности лет – безвреден.

ЛАПАТИН Павел Федорович, житель сел. Лыхны, б/помещик.

До революции имел надел в 35 дес. земли. В настоящее время ему оставлено 7 дес., каковые сдает в аренду испольно. Проживает в собственном доме. До революции свой надел обрабатывал наемным трудом. С крестьянами постоянно был груб, за что крестьяне его ненавидят. Политически неблагонадежен. К Соввласти и Компартии относится враждебно.

УГРИНОВИЧ Дмитрий Устинович, житель сел. Лыхны, б/помещик.

До революции имел надел в 40 дес. земли, каковую сдавал крестьянам в аренду, а имеющийся в его даче лес сдавал пастухам под пастбища. В настоящее время ему оставлено 10 дес., каковые обрабатывает наемным трудом, а часть сдает в аренду. Проживает в собственном доме. Отношение его к Соввласти и Компартии отрицательное. В политическом отношении неблагонадежен.

ИВАНОВ Николай Петрович, 38 лет, бывший помещик, проживает в сел. Лыхны.

До революции имел надел в 32 десятины, в данное время оставлено ему 4¼ десятины, обрабатывает наемным трудом. Раньше относился к крестьянам грубо, эксплуатировал их и сдавал землю в аренду за высокую цену. Живет в собственном доме, имеет свое хозяйство. Отношение к Соввласти враждебное. Часто высказывается, что власть его обидела тем, что отобрала все.

ЧИКОВАНИ Николай Георгиевич, 58 лет, бывший дворянин, проживает в сел. Звандрипш.

До революции имел надел в 256 десятин. При советизации ему оставлено 6½ дес., которые он обрабатывает наемным трудом. В прошлом относился к крестьянам грубо, эксплуатировал их и сдавал землю в аренду за высокую цену. В данное время ничем себя не проявляет.

МАРГАНИЯ Заабей Каджович, 38 лет, бывший дворянин, проживает в селе Джирхвы.

До революции имел 75 десятин. В данное время оставлено ему 7 десятин, обрабатывает чужим трудом, сдает грекам в аренду под посев табака. Раньше эксплуатировал крестьян, пользуясь своим положением. Соввласти не сочувствует, но не проявляет себя ничем.

ЗВАНБА Мурзакан Соломонович, 50 лет, бывший дворянин, проживает в селе Лыхны.
До революции имел надел земли в 48 десятин. Часть земли продал, а часть сдавал крестьянам в аренду за высокую цену. После советизации ему оставлено 3½ десятины, которую он обрабатывает своим трудом. Недовольство к Соввласти не проявляет. Живет в собственном доме.
ЧИЧИБАЯ Мурзакан Якупович, 65 лет, бывший дворянин, проживает в селе Лыхны.
До революции имел 50 десятин земли, часть которой он продал, а остаток сдавал в аренду крестьянам по высокой цене. Эксплуатировал крестьян и обращался с ними плохо. После советизации ему оставлено 12 десятин. Часть обрабатывает сам, а часть сдает в аренду, но ничем открыто себя не проявляет.
ПЫШКА Михаил Каджович, 45 лет, бывший дворянин, проживает в селе Отхара.
До революции имел надел в 59 десятин. Ныне ему оставлено 7 десятин, которые обрабатывает чужим трудом. Прошлое его отношение к крестьянам грубое, эксплуатировал их, сдавал землю в аренду за высокую цену. Отношение его к Соввласти враждебное, участвовал в 1918 году в дворянской сотне, в удобный момент готов на все против Совстроя.
БЫЛИМ-КОСОВСКИЙ Евгений Дмитриевич, 70 лет, бывший помещик, проживает в сел. Гудаута.
До революции имел 15 десятин. После советизации ему оставлено 2½ десятины, которые он сдает в аренду крестьянам. Ранее землю обрабатывал наемным трудом. За преклонностью лет по отношению к Соввласти ничем себя не проявляет.
ЗВАНБАЯ Капача Алмаситович, 25 лет, бывший дворянин, проживает в сел. Звандрипш.
До революции имел в с. Мугудзырхва 56 десятин земли /лес/. Кроме этого имел в сел. Звандрипш земли. После советизации ему оставлено 5½ десятин земли, которую обрабатывает чужим трудом, сдавая в аренду грекам под посев табака. Отношение к Соввласти враждебное. Принимал участие в 1918 году в подавлении Соввласти, состоя на службе в дворянской сотне.
ЗАРТАНИЯ Заабей Каджевич, 38 лет, бывший дворянин, проживает в сел. Джирхвы.
До революции имел 75 десятин земли. В данное время ему оставлено 7 десятин, обрабатывает чужим трудом, сдает грекам в аренду под посев табака. Раньше эксплуатировал крестьян, пользуясь своим положением. Соввласти не сочувствует, но ничем не проявляет себя.
ЧИЖБА Михаил Каджович, 45 лет, бывший дворянин, проживает в сел. Отхары.
До революции имел 59 десятин земли, после ему оставлено 7 десятин, которые обрабатывает чужим трудом. В прошлом к крестьянам относился грубо, эксплуатировал их. Землю сдавал в аренду за высокую цену. Отношение к Соввласти враждебное. В 1918 году участвовал в Дворянской сотне. В удобном случае готов на все против Соввласти.

ИНАЛ-ИПА Тапас, 60 лет, бывший князь, проживает в селе [Колдахвары].
До революции имел надел в 70 десятин земли, каковую сдавал крестьянам в аренду. Сейчас имеет 5 десятин земли, каковую частью обрабатывает сам, а часть сдает в аренду. Его отношение к крестьянам до революции было плохое. В настоящее время взаимоотношения с крестьянами натянутое и последние его ненавидят. На Соввласть смотрит с презрением и открыто говорит: «Советская власть угнетает сейчас нас, но придет время, когда мы сумеем за наши обиды рассчитаться!». Имеет свое хозяйство в Колдахварах, где и проживает.
ДЗЯПШИПА Арон, 27 лет, бывший князь, проживает в селе [Колдахвары].
До революции в Гудаутском уезде в сел. Звандрипш имел до 30 десятин земли, каковую обрабатывал наемным трудом. В настоящее время в сел. Колдахвары имеет 4 десятины земли, которую обрабатывает сам.
ИНАЛ-ИПА Сеид Бей, 70 лет, бывший князь, проживает в селе [Колдахвары].
До революции имел надел в 20 десятин земли, каковую обрабатывал наемным трудом, сейчас ничего не имеет, живет у своих братьев. Лоялен к Соввласти.
МИКАНБА Мамед Бей, он же Хигу, 70 лет, бывший дворянин, проживает в селе Колдахвары.
До революции в Ачандарах Гуд. уезда имел 25 десятин земли. В настоящее время в сел. Колдахвары имеет 2½ десятины земли, которую обрабатывает своим трудом. Среди крестьян пользуется уважением. Соввласти сочувствует и имеет революционные заслуги.
БАРАС Кация Давидович, 28 лет, бывший дворянин, проживает в селе Колдахвары.
До революции имел 30 десятин земли, которую сдавал крестьянам на кабальных условиях в аренду. В настоящее время имеет 4 десятины земли, которую обрабатывает собственным трудом. На Соввласть смотрит отрицательно, но активности не проявляет. Имеет собственный дом, где и проживает.
ТАКТИЧИНАЛ-ИПА, б/князь, проживает в с. Колдахвары.
До революции имел надел земли в 120 дес., каковой обрабатывал посредством эксплуатации крестьян и всячески старался над крестьянами издеваться. В данное время ему оставлено 10 дес. земли, каковую обрабатывает наемным трудом. Имеет собственный дом, где и проживает. Отношение к Соввласти – самое недоброжелательное. Но активного проявления не замечается.
ИНАЛ-ИПА ХАКИБЕЙ и ХАИД-БЕЙ /братья/, б/князья, проживают в сел. Колдахвары.
До революции имели надел в 35 дес. земли, каковой обрабатывали наемным трудом. Отношение их к крестьянам было хорошее. В настоящее время имеют по 4 десятины земли, каковую обрабатывают собственным трудом. Проживают в собственных домах. Отношение к Соввласти безразличное, активно ничем себя не проявляют.
ИНАЛ-ИПА КОНЧУБЕЙ и МАМХ, б/князья, проживают в сел. Колдахвары.



Группа делегатов VI Съезда Профсоюза работников транспорта Абхазской автономной республики. 1930-е гг.

До революции имели надел земли в 50 дес., который сдавали в аренду крестьянам и всячески старались эксплуатировать последних. В настоящее время им оставлено 7 дес., каковые обрабатывают своим трудом. Проживают в собственном доме. Взаимоотношения их с крестьянами, как раньше, так и теперь, хорошие. К Соввласти относятся отрицательно, но себя в политическом отношении ничем не проявляют.

ШЕРВАШИДЗЕ Сеид бей, бывший князь, проживает в селе Колдахвары.

До революции имел надел в 60 десятин, каковой сдавал в аренду крестьянам. В настоящее время ему оставлено 8 десятин земли, каковую частью обрабатывает наемным трудом, а часть сдает в аренду. Отношение к Соввласти отрицательное. Проживает в собственном доме.

КОЦИЯ Чириг, бывший дворянин, проживает в селе Колдахвары.

До революции имел 30 десятин земли, каковую сдавал в аренду и всячески эксплуатировал крестьян-арендаторов. В настоящее время ему оставлено 3 десятины земли, каковую также сдает в аренду. Проживает в собственном доме.

Гагринский уезд

ШЕРВАШИДЗЕ Саад-Бей, 65 лет, бывший князь, проживает в с. Н. Гагры.

До революции имел надел в 300 десятин земли, которую обрабатывал посредством эксплуатации крестьян, часть сдавал в аренду на кабальных условиях крестьянам и всячески старался эксплуатировать их. В настоящее время он имеет 5 десятин земли, которую обрабатывает частью собственным трудом, а частью сдает в аренду. Имеет собственное хозяйство. По отношению к Соввласти открыто себя ничем не проявляет, но настроен отрицательно.

ЭМУХВАРИ Владимир, 40 лет, бывший дворянин, проживает в С. Гаграх.

До революции проживал в Гальском уезде, где имел землю, сколько - неизвестно. В настоящее время служит зав. Красного Креста в Гаграх. В политическом отношении неблагонадежный. В 1922 году привлекался к ответственности за уголовное преступление. В настоящее время себя ничем не проявляет, так как держит себя довольно скрыто.

ШЕРВАШИДЗЕ Теир-Бей, 35 лет, бывший князь, проживает в Гаграх.

До революции имел 100 десятин земли в Гудаутском уезде, сел. Отхары. С 1925 года проживает в Н.Гаграх, где в настоящее время имеет 5 десятин земли, обрабатывает собственным трудом, имеет собственное хозяйство. К Соввласти относится лояльно. Имевшую ранее землю в 100 десятин сдавал в аренду.

ШЕРВАШИДЗЕ Николай, 28 лет, бывший князь, проживает в Н. Гаграх.

До революции имел 200 десятин земли, которую сдавал в аренду по высоким ценам. С крестьянами обращался грубо. После советизации ему оставлено 5 десятин земли, которую обрабатывает собственным трудом. Крестьяне в настоящее время относятся к нему с негодованием. Имеет собственное хозяйство. Является бывшим уголовным преступником. По отношению к Соввласти себя ничем не проявляет.

КЕШЕЛАВА Варлам, 38 лет, и КЕШЕЛАВА Сергей, 35 лет /братья/, бывшие дворяне, проживают в Старых Гаграх.
Прибыли из Грузии, где до революции имели землю /сколько - неизвестно/. В настоящее время имеют 8 десятин, которые обрабатывают собственным трудом. Ранее принадлежали к числу крупных домовладельцев. По отношению к Соввласти настроены враждебно, постоянно ведут агитацию и распространяют всевозможные провокационные слухи. Имеют собственное хозяйство.
ДГЕБУАДЗЕ Бахва, 50 лет, бывший дворянин, проживает в сел. Старые Гагры.
До революции имел 200 десятин земли, которую сдавал в аренду крестьянам, к каковым относился с презрением. В настоящее время имеет 8 десятин, которые обрабатывает частью собственным трудом, а частью сдает в аренду. Имеет собственное хозяйство. По отношению к Соввласти настроен отрицательно и часто ведет антисоветскую агитацию.
БЕЗСОНОВ, 60 лет, бывший помещик, проживает в Ст. Гаграх.
До революции в России имел 1500 десятин земли, каковую частью сдавал в аренду, а частью обрабатывал наемным трудом. В настоящее время в Гаграх имеет дом и усадебный участок земли. К Соввласти относится весьма враждебно. Как бывший меньшевик за антисоветскую работу несколько раз подвергался аресту.
ИНАЛ-ИПА Анна Ивановна, 65 лет, бывшая княгиня, проживает в селе Алахадзы.
До революции имела 120 десятин земли, которую обрабатывала наемным трудом, а часть сдавала в аренду. После советизации у нее осталось 5 десятин земли, которую обрабатывает также наемным трудом. Имеет собственное хозяйство и строения. К Соввласти относится враждебно. Несколько раз подвергалась арестам за антисоветскую работу.
УХТОМСКИЙ Петр Николаевич, 67 лет, бывший помещик, проживает в сел. Холодная Речка.
Прибыл из России в 1928 году. В Тамбовской губ. имел большое поместье /сколько - неизвестно/, в настоящее время арендует дачу в Холодной Речке, где занимается сельским хозяйством и садоводством. Является противником Соввласти. Ведет агитацию и распространяет всевозможные слухи, направленные против Соввласти. Также ведет агитацию за Тихоновскую Церковь.
ЭМУХВАРИ Мария, 40 лет, бывшая дворянка, проживает в селе Колхида.
До революции имела надел в 60 десятин земли, который обрабатывала наемным трудом, частью сдавала в аренду на половинных началах. К крестьянам относилась плохо. Имеет собственное хозяйство и дом.
КАПШ Самсон Соломонович, 30 лет, бывший дворянин, проживает в селе Колхида.
До 1924 года проживал в селе Бармиш Гуд. уезда, где имел землю /сколько - не установлено/. В настоящее время в с. Колхида имеет 5 десятин земли, которую обрабатывает собственным трудом, служит секретарем сельсовета в с. Колда-

хвары. Имеет собственное хозяйство. В политическом отношении ничем себя не проявляет.

ИНАЛ-ИПА Розанбей, 35 лет, бывший князь, проживает в Н. Гаграх.

До революции в с. Колдахвары имел 36 десятин земли, каковую сдавал в аренду крестьянам. В настоящее время он имеет 3 десятины земли, которую обрабатывает собственным трудом. Работал командиром отряда в конном резерве милиции в Гаграх, но как антисовэлемент был снят с должности.

ФЕДОРОВ Александр Александрович, б/помещик, проживает в с. Холодная речка.

До революции имел в Орловской губернии надел в 500 дес. земли и свою экономию. Также в Холодно-речинском районе имел 500 дес. и мельницу. Землю Х. речки сдавал в аренду крестьянам, отчасти - под пастбища пастухам. К крестьянам относился произвольно и грубо, за что крестьяне и в настоящее время его ненавидят. Оставленные ему в данное время 3 дес. земли обрабатывает наемным трудом, а мельницу сдает в аренду. Проживает в собственном доме. Отношение его к Соввласти враждебное.

ЖОРДАНИЯ Василий, бывший дворянин, проживает в Н. Гаграх.

До революции имел надел в 300 дес. земли, каковую частью сдавал в аренду, а частью – под пастбища крестьянам, а большая половина земли находилась под лесом. В настоящее время ему оставлено 4 дес. земли, каковую обрабатывает своим трудом. Ранее крестьян притеснял. Проживает в собственном доме. Отношение к Соввласти в данное время отрицательное.

ЭМУХВАРИ Михаил, бывший князь, проживает в Гаграх.

До революции имел надел в 100 дес. земли, каковую обрабатывал посредством эксплуатации крестьян. После советизации ему оставлено 6 дес. земли, каковую обрабатывает частью наемным трудом, а частью сдает в аренду на половинных началах. Имеет собственный дом, где и проживает. Отношение его к Соввласти отрицательное, но активно себя ничем не проявляет.

ПОЛЯКОВ Николай, бывший помещик, офицер старой армии, проживает в Гаграх.

До революции имел 40 дес. земли, каковую обрабатывал посредством эксплуатации крестьян. К крестьянам относился грубо и притеснял их, за что в настоящее время крестьяне относятся к нему недоброжелательно. В данное время он имеет 5 дес. земли, каковую обрабатывает своим трудом. К Соввласти, как ярый монархист, относится враждебно.

ЛОЛУА Баграт, б/дворянин, проживает в Гаграх.

До революции имел 30 дес. земли, каковую сдавал в аренду крестьянам и всячески эксплуатировал последних. В данное время имеет 2 дес. земли, каковую сдает в аренду. Проживает в собственном доме. Относится к Соввласти отрицательно.

ШЕНГЕЛАЯ Андрей, бывший дворянин, помещик, проживает в г. Гагры.

До революции имел надел в 40 десятин земли, каковой обрабатывал наемным трудом. Был приближенным принца Ольденбургского, у последнего пользовался большим доверием. Ярый сторонник монархизма. В данное время всячески старается провоцировать Соввласть.

Гальский уезд

МАРГАНИЯ Баджа Чантаевич, 38 лет, бывший князь, житель Речхо-Цхарской общины.

До революции имел большой надел земли, эксплуатировал крестьян, землю сдавал им на кабальных условиях и всячески издевался над ними. Член Н/Д партии. Во время августовской авантюры был организатором и командиром повстанческой банды в районе Речхо-Цхари, им был занят Сельсовет. Был арестован Аб. ЧК. После освобождения и при вторичном аресте скрылся, а в данное время опять находится в своем селе. Враждебно настроен против Соввласти.

АКИРТАВА Баграт Алексеевич, 35 лет, бывший дворянин, житель сел. Чубурисхинджи.

В старое время всячески эксплуатировал крестьян. В августовской авантюре принимал активное участие. Во время советизации Абхазии боролся против Кр. Армии, им убит один красноармеец в сел. Чубурисхинджи в 1921 году. Член Нац.-Демократов, заклятый враг Советской власти. В данное время находится в бегах.

ЛАКЕРБАЯ Анален Сисиркович, 40 лет, бывший дворянин, проживает в сел. Цхиротели (*так в тексте*).

Ведет праздный образ жизни. Постоянно эксплуатировал крестьян. Член Н/Д партии, бывший пред. Паритетного Комитета в 1924 г. Непримиримый враг Соввласти. Во время операции по изъятию меньшевиков скрылся. Имеет организаторские способности и является весьма неблагонадежным элементом. В данное время находится в своем селе.

ЛАКЕРБАЯ Тамшут, бывший дворянин, житель сел. Речхо-Цхари.

Владел в старое время большим наделом земли, всячески издевался над крестьянами. В данное время также имеет землю в небольшом размере. Во время августовской авантюры принимал активное участие с оружием в руках. Участвовал в подпольной работе. Ранее занимался бандитизмом. В настоящее время проживает в своем селении. В политическом отношении - неблагонадежный элемент.

ХОНЕЛИДЗЕ Константин Дмитриевич, бывший дворянин и офицер старой армии и Белой. Житель сел. Чубурисхинджи. В настоящее время служит в Красном Кресте.

До революции имел большой надел земли. Всячески издевался и эксплуатировал крестьян. В настоящее время имеет до 4 десятин земли, каковую сдает в аренду. Член Н/Д партии. С 1923 г. вел активную организаторскую работу по подготовке августовской авантюры. За месяц до восстания скрылся. Во время восстания при-

нимал активное участие в борьбе против Соввласти, командовал повстанческой бандой в селении Саберио, несколько раз принимал бой с красными. После поражения бежал в Кутаис. По дороге был арестован и препровожден в Аб. ЧК, был осужден на 10 лет. После, по амнистии был освобожден. Брат его, Вано ХОНЕЛИДЗЕ, за активное участие в авантюре против красных - расстрелян.

ЗВАНБИЯ Караман Беслан., бывший дворянин, проживает в сел. Репошишолеты. До революции имел землю; постоянно истязал крестьян и всячески эксплуатировал их. В настоящее время имеет землю, но в небольшом количестве. Тип бандитский, неоднократно обвинялся в грабежах. В 1924 году принимал активное участие в авантюре, при меньшевиках служил в милиции, по постоянной жизни - нетрудовой элемент.

ЭМУХВАРИ Хото Дзадзаков, бывший князь, житель сел. Бедия.

В старое время имел большой надел земли. К крестьянам относился весьма плохо и всячески эксплуатировал их. В настоящее время также имеет несколько десятин земли. Ранее занимался бандитизмом. Активный участник августовской авантюры, был арестован, но по дороге сбежал. После явился и был амнистирован. Имеет связь с бандитами Эмухвари. Опасный элемент, как бандит-рецидивист.

ЭМУХВАРИ Караман Тарасович, бывший князь, житель сел. Чхортоли.

До революции имел большой надел земли. В настоящее время также имеет несколько десятин. Все время занимался эксплуатацией крестьян и в данное время землю сдает в аренду. Член Н/Д. Принимал участие в августовской авантюре. Имеет тесную связь с бандитами Эмухвари. За ним числится много уголовных преступлений, враг Соввласти.

ЗВАНБАЯ Караман Хасанович, бывший дворянин, житель сел. Репошишолеты.

В старое время имел большой надел земли. Также и сейчас имеет несколько десятин. Крестьян угнетает, обрабатывает землю наемным трудом. Постоянно занимался грабежом. Принимал участие в августовской авантюре. При меньшевиках был командиром карательного отряда в Гальском уезде. В 1918 году при его участии был убит руководитель большевистского движения в Гальском уезде - Павел ДЗИГУТА. Член Н/Д партии. Обладает организаторскими способностями. Опасный элемент для существующего строя.

МАРГАНИЯ Дзуку Чанчоров, бывший дворянин, житель М. Гали.

При царизме имел большой надел земли, который обрабатывал путем эксплуатации крестьян, а также сдавал в аренду на кабальных условиях. Весьма плохо относился к крестьянам. В настоящее время также имеет землю. Является членом Н/Д, при меньшевиках служил милиционером. В 1924 году принимал активное участие в августовской авантюре. В настоящее время занимается распространением провокаций против Соввласти и всячески агитирует среди крестьян. Настроен против Соввласти, имеет организаторские способности.

ЧХОТУА Бичико Ал-вич, бывш. дворянин, житель с. Саберио Гальского уезда.
До революции имел большой надел земли, всячески эксплуатировал крестьян. Землю сдавал в аренду и обрабатывал наемным трудом. В настоящее время имеет 4 десятины земли, которую обрабатывает сам, а часть сдает в аренду. Активный участник августовской авантюры. Его брат расстрелян за участие в восстании. На Соввласть смотрит с презрением.
ШЕРВАШИДЗЕ Хухути Алмасханов, 29 лет, бывший князь, проживает в селе Саберио.
До революции имел 500 десятин земли, каковую обрабатывал наемным трудом, часть сдавал на кабальных условиях под пастбища крестьянам. После советизации ему оставлено 4 десятины земли, каковую обрабатывает собственным трудом. Имеет собственное хозяйство, дом и проч., где и проживает.
ШЕРВАШИДЗЕ Ал-др Кваджиевич, 50 лет, бывший князь, проживает в селе Саберио.
До революции в своем владении имел 700 десятин земли, каковую частью обрабатывал наемным трудом, а часть сдавал крестьянам-пастухам. В старое время всячески угнетал крестьян. После советизации ему оставлено до 7 десятин земли. В данное время он часть земли сдает в аренду, а часть обрабатывает собственным трудом. К Соввласти относится неприязненно, но открыто себя ни в чем не проявляет.
ШЕРВАШИДЗЕ Гид Зурабович, 40 лет, бывший князь, проживает в селе Саберио.
До революции имел 200 десятин земли, часть которой обрабатывал посредством эксплуатации крестьян, а часть сдавал им же в аренду на кабальных условиях. После революции ему оставлено 5 десятин земли, каковую продолжает обрабатывать наемным трудом. Имеет свое хозяйство. К Соввласти относится враждебно. В августовской авантюре 1924 года принимал активное участие в пользу меньшевиков.
ШЕРВАШИДЗЕ Григорий Зурабович, 50 лет, бывший князь, проживает в селе Саберио.
До революции имел надел в 100 десятин земли, часть каковой обрабатывал наемным трудом, а часть сдавал под пастбища крестьянам. После революции ему оставлено 6 десятин земли, каковую сдает в аренду. Имеет свой дом, хозяйство, где и проживает. К Соввласти и Компартии относится с ... [далее текст пропущен – сост.].
ШЕРВАШИДЗЕ Беги Зурабович, 80 лет, бывший князь, проживает в селе Саберио.
До революции имел 200 десятин земли, часть которой обрабатывал наемным трудом, часть сдавал в аренду на кабальных условиях. К крестьянам относился грубо и всячески угнетал их. С советизацией Абхазии ему было оставлено 5 десятин земли, каковую продолжает сдавать в аренду. Имеет свое хозяйство, дом и проч., где и проживает. Ввиду преклонности лет, малоопасен.
ЧХОТУА Варадебули Бекуев, 60 лет, бывший князь, проживает в селе Саберио.

До революции имел 300 десятин земли, часть сдавал в аренду, а часть обрабатывал наемным трудом. После советизации ему оставлено 7 десятин земли, каковую сдает крестьянам на обработку за одну треть урожая. Имеет собственное хозяйство, где и проживает. Отношение к Соввласти безразличное.

ЧХОТУА Дито, бывший князь, проживает в селе Саберио.

До революции имел 400 десятин земли, часть коей обрабатывал наемным трудом крестьян, а часть сдавал в аренду на кабальных условиях по высоким ценам под пастбища крестьянам и пастухам. После советизации ему оставлено 8 десятин земли, каковую обрабатывает путем применения наемного труда. Имеет собственное хозяйство. В политическом отношении ничем себя не проявляет.

МАРГАНИЯ Нико, бывший дворянин, проживает в селе Саберио.

До революции имел 500 десятин земли, каковую сдавал в аренду крестьянам. После советизации оставлено ему 5 десятин земли, часть каковой обрабатывает собственным трудом, а часть сдает на обработку малоземельным крестьянам за одну треть урожая. Имеет собственное хозяйство, дом, скот и т.д. В политическом отношении себя ничем не проявляет.

МАРГИАНИ Ирод Алексеевич, бывший дворянин, проживает в селе Саберио.

До революции имел 600 десятин земли, которую частью обрабатывал путем эксплуатации крестьян, а частью сдавал на кабальных условиях в аренду малоземельным крестьянам. После советизации ему оставлено 6 десятин земли, часть каковой обрабатывает собственным трудом, а часть сдает в аренду крестьянам. К Советской власти относится с презрением. В августовской авантюре принимал вооруженное участие, связан с бандитами Эмухвариевыми и является их путеводителем. Имеет собственное хозяйство, где и проживает.

ЧХОТУА Тарасхан, 34 года, бывший князь, проживает в селе Лекухона.

До революции имел 400 десятин земли, часть своих владений обрабатывал посредством эксплуатации крестьян, а часть сдавал крестьянам на кабальных условиях. После советизации ему оставлено 5 десятин земли, каковую обрабатывает собственным трудом. Имеет хозяйство, собственный дом, где и проживает. К Соввласти относится враждебно. Принимал участие в августовском восстании против Соввласти.

ЧХОТУА Мушни Зисанов, 26 лет, бывший князь, проживает в селе Лекухона.

До революции имел 400 десятин земли, которую сдавал частью в аренду крестьянам, а частью под пастбища пастухам. После советизации ему оставлено 4 десятины земли, каковую обрабатывает своим трудом. Проживает в собственном доме. К Соввласти относится с недоверием. Принимал вооруженное участие в авантюре 1924 года.

АНЧАБАДЗЕ Тарасхан Бераухович, бывший князь, проживает в селе В. Баргеби.

До революции имел 600 десятин земли, часть земли сдавал на кабальных условиях крестьянам, а часть обрабатывал путем эксплуатации крестьян. После советизации ему оставили 5 десятин земли, которую он обрабатывал собствен-

ным трудом. Имеет свое хозяйство, дом и проч., где и проживает. К Соввласти относится безразлично, но в политическом отношении себя ничем не проявляет.
АНЧАБАДЗЕ Петр Константинович, 60 лет, бывший князь, проживает в селе Отобайя.
До революции имел 1500 десятин земли, часть этой земли он обрабатывал наемным трудом, а часть сдавал в аренду крестьянам, взимая с последних высокую арендную плату. К крестьянам относился грубо и всячески терроризировал, беспощадно угнетая их. После советизации ему оставлено 6 десятин земли, каковую он обрабатывает собственным трудом. Имеет собственное хозяйство, дом и проч., где и проживает. К Соввласти относится враждебно, член Н/Д, в 1924 году был членом Комитета по подготовке августовской авантюры.
АНЧАБАДЗЕ Ал-др, 50 лет, бывший князь, проживает в селе Отобайя.
До революции имел 400 десятин земли, обрабатывал ее путем применения наемного труда и частью сдавал в аренду крестьянам за высокую цену. После революции ему оставлено 6 десятин земли, каковую обрабатывает частью собственным трудом, частью - путем применения наемной силы. Имеет собственное хозяйство. К Соввласти относится с негодованием. Принимал участие в августовском восстании.
АНЧАБАДЗЕ Алексей Чагуевич, 60 лет, бывший князь, проживает в селе Набакеви.
До революции имел 300 десятин земли, часть коей сдавал в аренду на кабальных условиях крестьянам, а часть обрабатывал наемным трудом. К крестьянам относился грубо. После советизации ему оставлено 5 десятин земли, каковую обрабатывает наемным трудом, имеет зажиточное хозяйство. К Советской власти относится с негодованием, постоянно ведет агитацию по срыву всевозможных кампаний и т. д.
МАРГАНИЯ Гриша Чагуев, бывший дворянин, проживает в селе Гудава.
До революции имел 325 десятин земли, часть коей сдавал в аренду крестьянам за высокую арендную плату, а часть обрабатывал путем эксплуатации крестьян. После советизации осталось у него 6 десятин земли, каковую обрабатывает наемным трудом. Имеет собственное хозяйство. К Соввласти относится недоброжелательно /Нац.-дем., бывш. член Паритетного Комитета во время восстания 1924 года/.
АНЧАБАДЗЕ Мамия Григорьевич, бывший князь, проживает в селе Гудава.
До революции имел 250 десятин земли, которую обрабатывал посредством сдачи в аренду крестьянам и пастухам, а часть наемным трудом. После советизации оставлено ему 5 десятин земли, каковую обрабатывает наемным трудом. Имеет собственное хозяйство. К Советской власти относится безразлично, в политическом отношении себя ничем не выявляет.
ИНАШВИЛИ Миха Дзандзавалович, 55 лет, бывший князь, проживает в селе Речхо-Цхари.

До революции имел 500 десятин земли, часть коей обрабатывал путем сдачи в аренду на кабальных условиях крестьянам, а часть наемным трудом. После советизации ему оставлено 6 десятин земли, каковую обрабатывает собственным трудом. Имеет собственное хозяйство, где и проживает. В политическом отношении себя ничем не проявляет.

АНЧАБАДЗЕ Михаил Чагуевич, 55 лет, бывший князь, проживает в селе Набакеви.

До революции имел 200 десятин земли пахотной, каковую частью сдавал в аренду крестьянам, а частью обрабатывал наемным трудом. После советизации ему оставлено 6 десятин земли, которую обрабатывает с применением наемной силы. Имеет хозяйство, дом и проч., где и проживает. К Советской власти относится отрицательно, часто ведет агитацию и занимается распространением провокационных слухов, принадлежит к партии Н/Д.

АКИРТАВА Нико Ахмет, 58 лет, бывш. дворянин, из села Чубурисхинджи.

До революции имел 700 десятин земли, обрабатывал ее наемным трудом, а часть сдавал в аренду крестьянам на кабальных условиях. После советизации ему осталось /по сие время/ до 25 десятин пахотной земли, каковую сдает на обработку крестьянам за одну треть урожая. Имеет хозяйство, живет зажиточно. К Советской власти относится недоброжелательно, но активно себя ничем не проявляет.

МАРГАНИЯ Чанчор Дзвадвиев, 60 лет, бывший дворянин, проживает в селе Гали.

До революции имел 30 десятин земли, каковую сдавал в аренду на кабальных условиях. После советизации ему оставлено 6 десятин земли, часть которой сдает на обработку малоземельным крестьянам за известную часть урожая. К Соввласти относится безразлично. Имеет свое хозяйство, где и живет.

Сухумский уезд

Братья Григорий, Иван и Михаил Ахмедовичи ЛАКЕРБАЯ, бывшие дворяне сел. Мерхеулы Сухумского уезда.

До революции они имели 80 десятин земли. Отец их, Ахмет, был монархистом. В 1905 году он руководил Карательным отрядом по подавлению бунта совместно с бывшим дворянином Шерваном Туркия, за что в 1907 году на почве мести за его издевательства над крестьянством был убит в местности Багдада Сухумского уезда. Сын же его - Григорий Лакербая - 39 лет, всегда был груб по отношению к своим арендаторам, всячески эксплуатировал их и эксплуатирует по настоящее время. Крестьяне, боясь его мести, исполняют все его требования. В данное время имеет 8 десятин земли и обрабатывает наемным трудом. Против Соввласти настроен враждебно.

Второй брат - Иван ЛАКЕРБАЯ - 36 лет, служит в НКФ Абхазии в качестве кассира, человек до высшей степени ленивый; на Соввласть смотрит безразлично; образ жизни ведет разгульный; связей его со всеми родственниками, а также и арендаторами, не наблюдается.

Третий брат - Михаил Ахмедович - 32 года, человек очень хитрый, с высшим юридическим образованием, в данное время служит юрисконсультом Гостабфабрики в г. Сухуме. При меньшевиках был активистом. В 1918 году принимал активное участие в подавлении большевиков. Был в отряде Джугелия при взятии им в плен большевиков, всячески издевался над пленными. Каким-то образом, после советизации, Соввластью был командирован в Тифлис для окончания высшего учебного заведения, где будучи студентом работал в РКИ Грузии. По приезде его в Сухум устроился юристконсультом в ВСНХ Абхазии, где в настоящее время работает и имеет задолженность фабрики до 1000 рублей; пользуется влиянием над своими братьями, а также и своим зятем, бывшим потомственным дворянином Григорием ХВАРЦКИЯ, ранее имевшим до 300 десятин земли. Арендаторы в настоящее время находятся под их влиянием и исполняют все их требования и платят, секретным образом, им аренду натурой /табаком/. Материалы переданы прокурору.

Братья Григорий, Платон, Андрей, Француз Беслановичи ХВАРЦКИЯ.

Бывшие потомственные дворяне, жители селения Киндги Кодорского уезда, до революции имели 380 десятин земли, 300 десятин коей находилось в сел. Мерхеулах Сухумского уезда, а остальная в селе Киндги. После смерти отца Григорий Хварцкия непосредственно распоряжался наделом, находящимся в сел. Мерхеулах, где совместно со своим младшим братом Платоном ХВАРЦКИЯ в прошлом 1927 году имели табачную плантацию до 3 десятин. Урожай был обработан с помощью его бывших арендаторов. Последние по настоящее время ему аренду платят натурой или деньгами. ХВАРЦКИЯ пользуется своими арендаторами, как орудием. В настоящее время имеет влияние на крестьян, проживающих на его земле, и держит их постоянно под угрозой. Арендаторы до того угнетены им, что решили покинуть проживание на земле бывшего дворянина и переселиться на другое место, почему они постепенно продают свои постройки прибывающим из разных районов Сухумского уезда. ХВАРЦКИЯ старается, чтобы арендаторы продавали имущество не посторонним, а ему. Таким путем он старается завладеть своей землей. Председательсовета сел. Мерхеули гр-н ХУРЦИЛАВА Тарас, находящийся под влиянием бывших дворян, уговаривает греков-арендаторов уступать землю бывшему хозяину.

ХВАРЦКИЯ Платон - 42 года, человек нелюбящий физического труда. В данное время состоит подрядчиком /работает от Абхазлеса по заготовке дров для города Сухума/. У него работают до 200 человек рабочих на Гумисте.

ХВАРЦКИЯ Андрей - 35 лет, бывший белый офицер, монархист, служит в Новом Афоне в качестве фининспектора. Презирает и избегает встреч с коммунистами.

ХВАРЦКИЯ Француз - 30 лет, человек без образования. Служил он до 1924 года в качестве младшего милиционера в Сухуме, а с назначением Шлаттера - директором Гагринского Курупра. Шлаттер взял его к себе и устроил на службу в Дом отдыха имени Сталина, в качестве швейцара. Указанные выше братья находятся

под покровительством Шлаттера Михаила Фед. и Михаила Лакербая, имеющих крупную связь с местными ответственными работниками, выгораживая их в случае каких-либо неприятностей или преследований со стороны власти.

ЭМУХВАРИ Владимир Павлович, 60 лет, бывший князь, проживает в селе Мерхеулы.

До революции имел 150 десятин земли, в настоящее время имеет 15 десятин земли, каковую обрабатывает наемным трудом, а часть сдает в аренду. На его земле проживают 14 дымов крестьян, с которых он получает арендную плату. В прошлое время с крестьянами обращался грубо. Постоянно высказывается против Соввласти, говоря: «Скоро настанет момент, когда коммунистов не будет у власти и тогда я с ними сведу счеты». Бывший князь ЭМУХВАРИ там же, в Мерхеулах, имеет собственное хозяйство.

ЭМУХВАРИ Ипполит Талиевич - 45 лет, бывший князь, проживает в селе Мерхеулы.

До революции имел 20 десятин земли. После советизации ему оставлено 6 десятин, каковую сдает в аренду. До революции занимался бандитизмом и хулиганством, благодаря чему крестьяне его боялись. В 1918 году принимал активное участие в меньшевистской армии против большевиков. Во время советизации Абхазии был арестован за убийство приверженцев Советской власти, продолжительное время содержался под стражей. Также был арестован Чрезвычайной Комиссией Абхазии и ГПУ. Имеет собственное хозяйство в сел. Мерхеулах, где и проживает.

ЭМУХВАРИ Дмитрий Давидович, 27 лет, бывший князь, проживает в селе Гульрипш.

До революции имел 30 десятин земли, в настоящее время имеет до 15 десятин земли и до 4-х десятин леса. Землю частью сдает в аренду, а часть обрабатывает наемным трудом, сам работает в кооперативе «Свобода» в качестве пред. правления. Имеет собственное хозяйство и строения. Личность довольно скрытная. Себя против Соввласти ничем не проявляет. С крестьянами-бедняками и людьми трудящегося класса никакого общения не имеет. Проводит время среди людей, подобных ему, как то - князьями, кулаками и торговцами.

ШЕРВАШИДЗЕ Ал-др, 70 лет, бывший князь, проживает в Сухуме.

До революции имел 60 дес. земли, крестьян всячески эксплуатировал. После советизации ему оставлено 7 десятин земли, которую обрабатывает наемным трудом. Имеет в Сухуме собственный дом. К Соввласти настроен враждебно.

ШЕРВАШИДЗЕ Мариена, 45 лет, бывшая княгиня, проживает в селе Эшеры.

До революции имела 30 десятин земли и дом в Сухуме. После советизации осталось у нее 10 десятин земли, из коих продала 4 десятины в 1925 году кулаку Маса АРКАНИЯ за 3000 рублей, оставшиеся 6 десятин земли обрабатывает наемным трудом. Муж ее ШЕРВАШИДЗЕ, бывший князь, бежал во время советизации Абхазии в Турцию, где и в настоящее время находится.

ДЗЯПШИПА Астамур, 40 лет, бывший князь, проживает в селе Эшеры.
До революции имел 35 десятин земли, которую обрабатывал наемным трудом. После советизации у него осталось 10 десятин земли, которую также обрабатывает наемным трудом, сам же - на службе в Абтабсоюзе Эшерского района занимает должность сортировщика; бывший Н/Д. В Эшерах имеет собственное хозяйство и строения.
КИЗИРИЯ Семен, 38 лет, бывший дворянин, проживает в Сухуме.
До революции имел в селе Мерхеулы 60 десятин удобной для посева земли, которую обрабатывал посредством эксплуатации крестьян. После советизации ему оставлено 10 десятин земли, каковую обрабатывает наемным трудом, а часть сдает в аренду кулакам. Имеет в Сухуме собственную торговлю и в с. Мерхеулах водяную мельницу /в три жернова/, которую также сдает в аренду и ведет праздный образ жизни. К Соввласти относится безразлично и говорит: «Мне и сейчас живется неплохо!».
СМИЦКОЙ Николай Николаевич, 75 лет, крупный помещик, проживает в полосе г. Сухума, в бывшей своей даче.
До революции имел в России крупные поместья, лесопильный завод и другие предприятия. Являлся крупным капиталистом. В Абхазии проживает около 30 лет, имел свои дачи, причем «Санаториум Гульрипш» и «Ночлежный дом» им были подарены городу. С советизацией Абахазии у него была отобрана дача / ныне Отделение Института Прикладной ботаники и Новых культур/, также конфискована мебель и ценная утварь. Ему оставлено одно нижнее строение /дом/. В настоящее время получает пенсию от Совнаркома Абхазии в размере 50 руб. в месяц. В политическом отношении себя ничем не проявляет. В связи с преклонностью лет малоопасен.
ЗАУЕР Валериан Николаевич - 55 лет и Люция Владимировна - 45 лет, бывшие дворяне. Валериан Николаевич проживает в с. Бахмарани Сухумского уезда, а Люция Владимировна в г. Сухуме, Курортн. ул.
До революции имели санаториумы в гор. Кисловодске и в Сухуме, которые находились под пансионатами, а также капитал в 150.000 руб. По национальности - немцы, монархически настроены, с негодованием смотрят на Соввласть. В настоящее время Валериан Ник. в селе Бахмарани имеет землю до 3-х десятин, а также сад. А Люция Владимировна арендует собственный дом по Курортной улице, в котором сдает комнаты приезжим на курорт и содержит пансионат. В политотношении неблагонадежны.
ТАМАРА Михаил Львович, 55 лет, бывший потомственный дворянин, прож. в г. Сухуме на бывшей своей даче.
До революции имел поместье в России и дачу в гор. Сухуме, каковую продал в 1927 году. Был в г. Сухуме Городским головой. Ярый монархист, неоднократно арестовывался Аб. ЧК, а впоследствии был арестован и осужден на один год. За

границей имеет дочерей, куда и сам пытался выехать. На Соввласть смотрит с презрением.

ВИШНЕВСКАЯ Просковья, 60 лет, бывш. помещица, жит. г. Сухума, живет в быв. своей даче.

В старое время на хуторе Романовске Куб. области имела имение и большие дома. После приобрела дачу в г. Сухуме по Драндовскому шоссе, которую в настоящее время арендует от Коммунального хозяйства. На Соввласть смотрит с презрением.

ВЕРХОВСКИЙ Владимир Петрович, 53 года, бывший помещик и офицер старой армии, прож. в г. Сухуме на бывшей своей даче.

В старое время в России имел поместье. По приезде в Сухум приобрел дачу, которую при советизации муниципализировали. Ярый монархист. Неоднократно был арестован за контрреволюционную деятельность. Неблагонадежный элемент.

ШАНШЕВА Анна Сергеевна, 60 лет, бывшая помещица, проживает в г. Сухуме по Первой Подгорной.

До революции имела большие поместья в России, а также в Сухуме собственную дачу, которую впоследствии муниципализировали, а в данное время дача находится у нее в аренде. По убеждениям монархистка. К Соввласти относится враждебно.

ГЛАВА 2.
АДМИНИСТРАТИВНЫЕ И ХОЗЯЙСТВЕННЫЕ ВОПРОСЫ

Ф. 600, оп. 1, д. 36, л. 2

В СОЮЗНЫЙ СОВЕТ ЗАКАВКАЗСКИХ РЕСПУБЛИК

Зам. Наркомфина С.С.Р. Абхазии
О.К. КОТБАШЬЯНА

Докладная записка

Представляя при сем резолюцию Чрезвычайного Съезда Советов Абхазии от 30 ноября 1922 года о включении Абхазии НЕПОСРЕДСТВЕННО в бюджет Закреспублик и копию мандата Совнаркома Абхазии от 25 сего декабря за №4917, выданного мне о том же, прошу Союзный Совет срочно рассмотреть затронутый вопрос и разрешить его, согласно единодушно выраженного постановления Съезда Советов Абхазии.

При этом присовокупляю, что до сих пор Абхазия находилась в положении предоставленной самой себе и никакой связи с Наркомфином Грузии положительно не существовало, если не считать получение из Грузии весьма мизерного подкрепления в сумме 1.729.200.000 руб. в то время, когда бюджет Абхазии за 1922 год превышает 160 миллиардов рубл.

Копии сей докладной записки одновременно представляются в Совнарком С.С.Р. Грузии и в Наркомфин Закреспублик.

Зам. Наркомфин С.С.Р. Абхазии /КОТБАШЬЯН/

декабря 1922 года
гор. Тифлис
Настоящая копия докладной записки представляется в
Совет Народных Комиссаров С.С.Р. Грузии
Зам. Наркомфин С.С.Р. Абхазии – Котбашьян
30 декабря 1922 года
гор. Тифлис

Ф. 285, оп. 1, д. 1105, лл. 1-1а

НАРОДНЫЙ КОМИССАРИАТ
ВНУТРЕННИХ ДЕЛ
10 сентября 1924 г.
№9147
г. Тифлис

НАРОДНОМУ КОМИССАРУ ВНУТРЕННИХ ДЕЛ
С.С.Р. АБХАЗИИ

Вследствие отношения Вашего от 8-го июля с. г. за №2197 на имя Кубанско-Черноморского Исполкома и согласно сношения Наркомвнудела Р.С.Ф.С.Р. от 26 августа с/г за №21125/2, Наркомвнудел С.С.Р.Г. сообщает, что в силу ст.5 Гражд. Кодекса С.С.Р.Г. каждый гражданин С.С.С.Р. имеет право свободно передвигаться и

селиться на территории Соц. Сов. Республики Грузии. Что же касается граждан, которые подходят под признаки, указанные в законе об административной высылке /Постан. ЦИК С.С.Р.Г. от 29 апреля 1924 г. №87/, дела о них должны быть направлены в особую Комиссию по административной высылке, образованную при Нар. Комиссариате Вн. Дел С.С.Р.Г., от коей будет зависеть - применить к ним ту или иную форму административной высылки. Вне этих случаев высылка граждан С.С.С.Р. из одной Союзной Республики в другую не может быть допустима.

Одновременно сообщается для сведения, что Наркомвнуделом Р.С.Ф.С.Р. сделано распоряжение Кубано-Черноморскому Исполкому с предложением обратиться к населению о прекращении переселения в Республику Абхазии, ввиду трудности найти там работу.

Ис. об. Народного Комиссара Внутренних Дел С.С.Р.Г. /*подпись*/
Управляющий Делами /*подпись*/
За Нач. Отдела Милиции /*подпись*/

Ф. 284, оп. 1, д. 273, лл. 2-73

МАТЕРИАЛЫ К ДОКЛАДУ
ПРАВИТЕЛЬСТВА ССР АБХАЗИИ
На Сессии ГРУЗЦИКа III-го созыва в г. Сухуме
19 февраля 1926 года

ВВЕДЕНИЕ[2]

Советская Абхазия вступила на порог второго пятилетия. Пройденный ею путь совершался под знаком напряженной борьбы за политическое усиление власти и установление здоровых социально-экономических основ рабоче-крестьянского государства. Получивши в наследство от империалистических и гражданских войн разрушенное народное хозяйство и опустошенные крестьянские поля, рабоче-крестьянской власти Абхазии пришлось проявить максимум усилий в пути восстановительной работы. Достижения первого пятилетия налицо.

Сельское хозяйство оздоровилось и в отношении основного его участка - табачной культуры – достигло довоенного уровня; прогрессивная интенсификация крестьянского хозяйства и переход от культур зерновых к техническим, [таких] как хлопок, табак, виноград, кенаф, чай, лекарственные растения и т.д., обусловливают дальнейший рост производительных сил абхазской деревни. Налаживающаяся система финансирования крестьянского хозяйства и отвечающая нуждам крестьянства кредитная политика государства создают благоприятные

2. Цифры, приведенные в таблицах, соответствуют приведенным в документе. При их суммировании в отдельных случаях отмечены несоответствия *(сост.)*.

условия для приближения сельского хозяйства в целом к довоенному уровню, с реальными тенденциями дальнейшего роста.

Не менее широкие перспективы открываются перед народным хозяйством Абхазии и в отношении его индустриализации. Сырьевые ресурсы страны создают благоприятные условия для развития, в первую очередь легкой индустрии в лице табачной, винокуренной, консервной и лесной промышленности и наряду с этим имеются огромные перспективы для эксплуатации горных богатств, [таких] как каменный уголь, свинец, цинк, асфальт, а также почти неиспользованных богатств девственных лесов. Росту будущей индустрии Абхазии будет усиленно способствовать имеющийся на ее территории огромный запас «белого угля» с неисчерпаемым количеством дешевой энергии.

Перспективы народного хозяйства Абхазии велики, но не менее велики и те трудности, которые встречаются на пути. В преодолении этих трудностей для полного восстановления и экономического подъема страны и заключается ближайшая задача второго пятилетия рабоче-крестьянской власти молодой Абхазской Республики.

СЕЛЬСКОЕ ХОЗЯЙСТВО И ЛЕСНОЕ ДЕЛО В АБХАЗИИ

Абхазия - страна земледелия, что вполне подтверждается данными экспорта страны в довоенное время.

Так, в 1913, наиболее показательном довоенном году, по данным Сухумской Таможни, было экспортировано всего товаров на 12 миллионов рублей, из коих на продукты сельского хозяйства падало 1.180.000 рублей, т.е. 85% всего экспорта, на лес и лесные материалы - 1 миллион рублей (8%) и на все прочие товары 820.000 рублей или 7%. В то же время ввоз в Абхазию продуктов сельского хозяйства не превышал 17%.

Общее состояние сельского хозяйства, на основании данных последней сельскохозяйственной переписи по Республике, может быть охарактеризовано следующими основными показателями: всего удобной и культивированной земли - 72.736 десятин, которая распределяется по угодьям следующим образом:

Пашня	48,371	десятин	67%	всей	удобной
Усадьбы	6758	«	9%	«	«
Виноградники	2022	«	4%	«	«
Сады	1894	«	2%	«	«
Приусадебный лес	5921	«	8%	«	«
Сенокос	1114	«	1%	«	«
Прочей удобной	6655	«	9%	«	«

СОСТОЯНИЕ ОСНОВНЫХ СЕЛЬСКОХОЗЯЙСТВЕННЫХ КУЛЬТУР ССР АБХАЗИИ в период 1923-1925 гг.

Соотношение культур. Удельный вес каждой из нижеперечисленных культур определяется по годам следующими количественными показателями:

Культура	1923 г.		1925 г.	
	Абсол.	%%	Абсол.	%%
Зерновые хлеба	1322 дес.	3,56	127 дес.	0,34
Кукуруза	31209	83,86	27704	74,12
Табак	3069	8,25	7634	20,42
Хлопок	186	0,50	1500	4,01
Прочие	1427	3,83	415	1,11
ИТОГО:	37212	100	37385	100

В соотношении культур за этот период произошли следующие изменения: в 1925 году против 1923 года увелич. (+), уменьш. (-).

Культура	Абсол.	%%
Зерновые хлеба	-1195 дес.	-90,50
Кукуруза	-3500	-11,21
Табак	+4565	+148,70
Хлопок	+1314	+706,40
Прочие	-1012	-70,90
ИТОГО:	+172	+0,50

Анализируя эту табличку, мы видим, что: 1) общая площадь посева осталась почти без изменения и 2) резкие изменения в соотношении культур, выразившиеся в уменьшении посевной площади под хлебными культурами и в сильном росте посевной площади под техническими и промышленными культурами - табаком и хлопком. Сопоставляя эти два обстоятельства между собой, мы можем заметить, что наблюдаемые процессы происходят в пределах одной и той же посевной площади. Отсюда легко заключить, что рост посевной площади под табаком и хлопком идет за счет площади зерновых культур, кукурузы и прочих культур (лобио, вика и др.)

Это указывает на то, что в процессе своего развития сельское хозяйство в период 1923-1925 гг. стало на путь интенсификации, выражающейся в том, что относительно малоценные культуры - кукуруза, пшеница, лобио и др. заменяются и вытесняются высоко-доходными техническими и промышленными культурами - табаком и хлопком, площади которых в указанный период возросли соответственно на 148,70 и 706,90 %%.

Что касается виноградарства, то и здесь отмечается поступательный процесс развития. Площадь под виноградником в десятинах:

1923 год 2022,2
1925 год 2291,6

Таким образом, за период 1923-1925 гг. площадь под виноградниками возросла на 249,4 десятины или на 12,3%.

К восстановлению сельского хозяйства, как основной базы благосостояния Республики в фазе ее нынешнего развития, по линии развития промышленных культур и были направлены усилия Советской власти.

Вместе с тем нельзя было не учитывать, что революционный рост страны, расширение ее экономических потребностей и выдвигаемые наряду с этим задачи делали невозможным продолжение тех форм землепользования и эксплуатации удобных земель, в условиях которых жила дореволюционная Абхазия. Климат последней, свойства почв и малоземельность крестьянских хозяйств предопределяют будущность Абхазии как страны трудоемких и ценных культур, главным образом, промышленно-технических. Землеустройство с мелиорацией, введение новых доходных культур с одновременным поднятием рентабельности уже имеющихся, являются основными путями развития абхазского сельского хозяйства.

Остальное - дело промышленных органов, финансового, кредитного и торгового аппарата, от которых зависит рациональное использование производственных сил страны.

Что сделано нами за истекшие годы и какие итоги имеются к пятилетию Советской власти?

Землеустройство. Общая площадь крестьянских земель в Абхазии, за исключением не входившего в Сухумский округ Гагринского района, до революции выражалась в сумме 175.518 дес. Остальные земли культурной полосы распределялись следующим образом: частновладельческих 120.807 дес. (в том числе 36.775 дес. леса), монастырских - 4.395 дес. и городских - 9.914 дес.

Включая Гагринский район, с примерной площадью его культурной полосы в 7000 дес., общая площадь культурных земель по Абхазии должна быть исчислена в цифре 317.634 дес., с надельными и частновладельческими лесами, ныне отошедшими в казну.

В дореволюционное время землеустроительные работы в Абхазии заключались преимущественно в наделении крестьян землей, причем в отношении норм наделения все сельское население делилось на коренное и пришлое. Для коренного населения, т.е. для абхазцев и самурзаканцев, нормы были установлены от 3-х до 7-ми десятин на дым; пришлому населению земли отводились в общую окружную межу для целого селения, из расчета - по 5 десятин на дым для мингрельцев и по 10 дес. для всех прочих пришлых национальностей. Ко-

личество душ в дыму в расчет не принималось. В отводимую площадь входила удобная и неудобная земля.

После советизации Абхазии большинство удобных земель - бывших частновладельческих, монастырских и городских, перешло в руки крестьян, отчасти бывших арендаторов, в порядке революционного проведения аграрной реформы, с нередкими случаями и самовольных захватов. На части монастырских и частновладельческих земель были образованы совхозы Наркомзема, часть же использовалась последним и местными органами в качестве оброчных статей, в направлении показательности или доходности.

Рельеф местности, крайне ограниченный материал по старому землеустройству, сложные земельные отношения, возникшие в результате стихийного движения на землю, - все это задерживало до этого времени планомерное проведение земельной реформы. Положить в основу чисто теоретическую норму или исчислить ее так просто, как это можно было сделать в равнинной России, было явно нельзя в условиях Абхазии. В силу чего по землеустроительному плану Госплана, дальнейшему урегулированию земельных отношений предпосылается триангуляционная и затем хозяйственная съемка.

Уничтожение территориальных недостатков землепользования, неправильного очертания границ, вредной черезполосности владений, ликвидация споров и работа по разграничению селений и наделов, наконец, образование переселенческого и концессионного фондов, установление границ уездов, городов, совхозов, оброчных статей и т.д. - вот тот круг, в который замыкаются задачи Наркомзема Абхазии по проведению аграрной реформы во всем ее объеме и в направлении руководства партии.

Ближайшая задача по точному учету удобных земель и горных пастбищ, за исключением сохранившихся прежних данных, потребует, согласно перспективного плана, 5 лет и сметного расхода, в сумме не менее 248.730 рублей.

Придавая исключительно важное значение скорейшему проведению землеустройства, плановые органы и Наркомзем, при своевременности в отпуске кредитов, считают возможным выполнить задания по триагуляционной и хозяйственной съемке в трехгодичный срок.

С землеустройством тесно связана мелиорация. Не касаясь здесь перспектив, отраженных в плановом докладе, в частности вопроса о Самурзаканском канале, можно констатировать некоторые, хотя и скромные, достижения в этой области.

Осушение заболоченных мест в курортной зоне городов дало значительное уменьшение малярийности, кроме того, в Госплане и Коммунхозе имеются уже конкретные предположения по осушке в черте Сухума, Очамчир и Гагр.

В 1925 году возникло Управление Абхазского Водного Округа, как филиала Закводхоза, проделавшего уже известную работу в окрестностях Очамчир и Сухума.

Следует отметить, что недостаток денежных средств значительно тормозит работу по мелиорации в Абхазии, значение которой вполне понятно, если принять во внимание, что рациональная осушка болот по одному Самурзаканскому району может дать свыше 40.000 десятин земли, годной для трудоемких технических культур. Достигаемая одновременно с этим и борьба с малярией должна дать прямой экономический эффект, в смысле увеличения работоспособности населения и общего количества рабочих дней. В тех случаях, где нужды населения выходят за пределы компетенции и возможностей Водного Округа, принимаются меры содействия путем исходатайствования кредитов, как это имело место в отношении водоснабжения селений Ольгинского, Ашыцры и других.

Нельзя не остановиться на тех ненормальностях в финансировании водных работ, которые часто нарушают расчеты, основанные на утвержденных сметных предположениях. Так, например, на работы Абхазского Водного Округа по смете 1924-1925 гг было отпущено 50.000 рублей, из коих фактически поступило лишь 23.000 рублей. Об окончательном утверждении сметы на 1925-1926 год, исчисленной в 50.000 рублей на обследование и 50.000 рублей на работы, - сведений пока не имеется.

Полеводство. Бездоходность существующего кукурузного хозяйства, кроме бессменности его культуры, объясняется крайне примитивной техникой и неудовлетворительным подбором семян.

В настоящее время, благодаря опытам, поставленным Сухумской Опытной Станцией и Институтом Прикладной Ботаники по его Абхазскому опорному пункту, представляется возможным улучшить породу кукурузы введением более питательных (мучнистых) сортов и предвидеть в недалеком будущем промышленную переработку кукурузы на масло, спиртокурение, наряду с селекцией, долженствующей выделить экспортное стандартное зерно.

Не касаясь здесь прочих полевых культур, которые, в общем, должны разделить в дальнейшем судьбу кукурузы, т.е. уступить место более рентабельным, товарным продуктам сельского хозяйства, уже сейчас можно констатировать внедрение в однообразную культуру кукурузы бобовых растений, кормовых трав, кормовых корнеплодов и огородных овощей.

Разработка вопросов о севообороте и способах удобрения, как средстве против неизбежного в отсталом хозяйстве истощения почв, вменено в ближайшую задачу опытной станции.

Степень обеспечения сельского населения удобной землей выражается следующими данными по Республике:

Приходится удобной земли в среднем:

На хозяйство . . . . . 2,3 десятины

На 1 душу населения . . . . . 0,5 десятины

- что указывает на слабое обеспечение землей сельского хозяйства.

Как следствие общего малоземелья является недостаточное обеспечение населения и посевной площадью, каковой в среднем по Республике приходится:

На одно хозяйство . . . . . 1,2 десятины
На одну душу населения . . . . . 0,2 десятины
Хозяйств без посева . . . . . 1077 - 3%

При этом надо принять во внимание, что из всей посевной площади (37.213 десятин) под посевами кукурузы находится около 31.000 десятин, т.е. до 83% всей посевной площади.

Таким образом, один из основных элементов сельского хозяйства, именно полеводство, характеризуется следующими факторами - малоземельем, существующим пока господством малоценной культуры (кукурузы) и вполне наметившейся тенденцией роста промышленных культур.

Табачная культура. В истории развития табаководства в ССР Абхазии можно различать четыре отличающихся друг от друга периода: первый - до начала империалистической войны, когда табаководство протекало медленно, развиваясь в условиях мирного торгового положения (до 1913 года включительно); второй период - за время империалистической войны до Октябрьского переворота (1914-1917 г.г.), когда площадь посадки табака и сбор урожая, хотя и колебались, но не падали ниже, чем они были в предыдущем периоде; третий период относится к 1918-1922 г.г. - времени меньшевистского правительства, гражданской войны и началу Советской власти, когда табаководство почти совершенно прекратилось и, наконец, четвертый период (1923-1925 г.г.) - быстрого восстановления и развития табаководства.

Нижеследующие цифры в достаточной степени характеризуют указанные четыре периода:

Периоды	Среднее число плантаций	Средняя площадь в десятинах	Средний сбор в пудах
1909-1913	6263	7654	453,943
1914-1917	10015	10284	516,378
1918-1922	3757	1266	67,124
1923-1925	9273	5217	283,333

Годы 1921-1922 явились периодом полного упадка табаководства и площадь посева табаков не достигала по всей Абхазии 100 десятин.

Причины этому предшествовали с 1918 года, когда приостановился сбыт табака, когда стал ощущаться большой недостаток в продовольствии и когда, наконец, стала проводиться меньшевистская табачная монополия. Все эти причины заставили плантаторов забросить табаки и возделывать продовольственные хлеба, главным образом кукурузу.

В 1921 и 1922 г.г., когда был изжит острый продовольственный кризис, когда была отменена Советским Правительством монополия и когда удалось план-

таторам через кооперацию сбыть свои табаки урожая 1918, 1919 и 1920 годов, вопрос о восстановлении табаководства вновь встал и правительством были приняты широкие меры к помощи плантаторам деньгами, производственными и строительными материалами, что на следующий уже год дало ощутительные результаты.

В 1923 году площадь под табаками определялась в четыре тысячи десятин и сбор в этом году был двести тысяч пудов.

В 1924 году табаководство сохранилось в том же размере.

В 1925 году площадь достигла до семи с половиной тысяч десятин и урожай - до четырехсот тысяч пудов.

При сравнительном анализе данных урожая этого года с довоенным и дореволюционным имеем следующее:

Годы	Площадь в десятинах	Сбор в пудах
1913	8,037	442,830
1917	8,444	480,000
1925	7,550	400,000

Как видим, 1925 год достигает результатов, полученных в нормальный довоенный год - 1913-ый, и в последний год до начала гражданской войны - 1917 год.

Для дальнейшего укрепления и развития табачной сельскохозяйственной промышленности, ЭКОСО[3] был образован в текущем году особый «Комитет Содействия», в составе представителей Табачной кооперации, научных учреждений Наркомзема и Табаксырья.

Таким образом, восстановление площади посевов, почти достигающей средней довоенной нормы; увеличение урожайности путем применения минеральных удобрений (в предстоящем году на 400 десятинах); улучшение качества товара введением строгих правил обработки, сортировки и тюковки сырья; организация заготовительного и торгового аппарата по реализации табаков, в противовес вредному влиянию спекуляции; разработка и проведение плана кредитования табаководов - все это можно отнести к несомненным, реально осуществленным достижениям Советского правительства в одной из важнейших отраслей народного хозяйства Абхазии.

Рост средних цен на табаки среднего качества урожая 1923, 1924 и 1925 годов, установленных при приемке от плантаторов Абтабсоюзом и Абгосторгом, можно проследить из следующей таблицы:

---

3. ЭКОСО – Экономическое совещание, орган при СНК союзной республики в 1920-37 гг. для руководства н/х деятельностью (*сост.*).

Время приемки и установления цен	Самсонов шнуровых	Самсонов папушеванных	Трапезон шнуровых	Трапезон папушеванных
10/XII-24 г.	19-25	20-35	15-15	18-05
22/II-25 г.	24-80	27	19-60	21-80
19/VI-25 г.	27-45	29-65	22-25	24-45
10/VIII-25 г.	29-20	31-40	24	26-20
4/IX-25 г.	30-10	32-90	24	26-30

На урожай 1925 года Наркомторгом СССР утверждены цены на Самсон шнуровой – 29 р. 64 к., Самсон папушеванный – 34 р. 20 к. (в эти цены включена предположительная 14% надбавка на ферментацию). Дальнейшее изменение цен пока не предусмотрено. Цены на Трапезон Наркомторгом пока не утверждены.

Хлопководство. Малоисследованной в научном отношении в условиях Абхазии, но, видимо, имеющей большую будущность здесь культурой, является хлопок.

Климатические и почвенные условия Абхазии делают возможным произрастание без искусственного орошения (ирригации), причем по качеству волокна некоторые из полученных сортов должны быть отнесены к наиболее ценным из распространенных в нашем Союзе. Хлопчатник был и раньше известен в Абхазии, но постановка этой культуры в промышленном масштабе падает на 1925 год, когда Закхлопком открыл свое отделение в Абхазии.

При содействии Госплана и Наркомзема Абхлопок организовал в истекшем году посев хлопка на площади свыше 1.000 десятин, преимущественно в Гальском уезде. Для очистки хлопка в Гали установлен завод с переработкой до 20.000 пудов сырца.

Согласно перспективного плана, в 1926 году площадь посева хлопка определена в 2.000 десятин.

Помимо южного района, Абхлопок в текущем году распространяет пропаганду хлопка и на север Абхазии - в Гудаутский и Гагринский уезды. При указываемой площади размер предполагаемого урожая исчисляется в 100.000 п. сырца или около 30.000 п. волокна.

Таким образом, если по отношению к Закавказью вообще можно констатировать доведение хлопководства почти до довоенного уровня, то хлопковая культура в Абхазии, в промышленном ее значении, является новым и крупным достижением Советской власти.

При ряде сопутствующих мероприятий, например, осушение заболоченных мест в Самурзакани, что может дать до 40.000 дес. культурной площади; при правильной организации кредита; снабжении хлопкоробов хлебом, мануфактурой, сельхоз. орудиями и удобрениями, можно считать, что хлопководство в Абхазии явится первым серьезным этапом на пути ее промышленного развития.

Параллельно с хлопковой, Наркомземом и Госпланом мыслится введение культуры кенафа.



Гагры. Здание дома отдыха «Рица». 1939 г.

Первые опыты, пока еще чисто научного, а не массового характера, дали вполне благоприятные результаты. Интерес, проявленный к разведению кенафа в Абхазии со стороны Украинского Текстильного Треста, имевшие место сношения Наркомзема с Акционерным Обществом «Кенаф» обеспечивают экономическую выгодность вновь прививаемой культуры для местных крестьянских хозяйств.

Виноградарство. При сопоставлении имеющихся данных о количестве виноградников в Абхазии, общая площадь их определяется с приблизительной точностью в 3.000 десятин.

По уездам, в процентном отношении, площадь распределяется следующим образом:

Гагринский	уезд	1,6%
Гудаутский	«	56,3%
Гумистинский	«	10,7%
Кодорский	«	15,3%
Гальский	«	16,1%

При средней продукции края, около 600.000 ведер вина, до 100.000 ведер обычно поступало в экспорт за пределы Абхазии и около 50.000 ведер перекуривалось на спирт на местных винокуренных заводах.

Из приведенных данных видно, что на местное потребление уходит около 85% производимого в Абхазии вина, поэтому местное виноградарство в настоящем его состоянии не может служить источником заметного накопления народного богатства.

Зарождение промышленного виноградарства, могущего дать более ценные сорта вин, возможно ожидать лишь с перемещением виноградников из низинных в более возвышенные места.

Такое перемещение неизбежно должно произойти само-собою с проведением побережной железной дороги, когда места, занятые теперь полудикими виноградниками, по мере осушения и приведения их в более здоровое для жизни состояние, отойдут под места дачные, санаторные и курортные.

Распространение виноградников в предгорных местностях не угрожает сокращению табачных плантаций, так как под виноград должны отойти земли по преимуществу каменистые, непригодные для табака, осыпи и крутые склоны. По данным Наркомзема таких земель можно наметить в Абхазии не менее 74.000 десятин.

Истекшие последние годы мало благоприятствовали улучшению винограднического хозяйства. Площадь заброшенных виноградников достигла 15%, некоторые районы пострадали от филлоксеры, борьба с которой в условиях Абхазии особенно трудна. В связи с осуществлением перспективного плана Плановой Комиссии, параллельно с перемещением виноградников предположена и постепенная замена местной «Изабеллы» американскими, филлоксероустойчивыми сортами лозы.

При существующем положении, принимая величину урожая с одной десятины местных виноградников в 200 пудов и цену одного пуда в среднем в 1 р. 20 к. - общее количество урожая определяется в 600.000 пудов, со стоимостью в 720.000 руб.

Валовый доход на 1925 год, с причислением доходности от пользования 2.400 десятин, как выпасом, сенокосом, огородом и пр. (150.000 руб.), а равно стоимости дровянного материала, получаемого от сруба опорных деревьев и лозы, пришедших в негодность (8.500 руб.), предвидится в сумме около 878.500 руб.

В целях поднятия рентабельности виноградной культуры, неприспособленной в данное время для выработки стандартных вин высоких и крепких сортов, легко подвергающееся порче сырье, равно как и выжимки, обращаются на спиртокурение. ВСНХ Абхазии в Гудаутах, как наиболее винодельческом районе, установлен спиртокуренный завод, постепенно вытесняющий кустарную выгонку.

Намеченные и частью осуществленные мероприятия в области виноградарства выводят последнее, хотя и медленно, что связано с самим характером этой культуры, на путь промышленного развития с увеличением товарности продукции в двух видах последней - натурального виноградного вина, по преимуществу столового типа, и ректификованного виноградного спирта.

Налоговые льготы, ныне предоставляемые Союзным правительством виноделию, значительно облегчают задачу местной власти.

Чайный куст, кофе-бамия, лекарственные и технические растения. Черноморское побережье по своим климатическим и почвенным условиям давно обращало на себя внимание агрономов как на район, где возможно разведение чайного куста. Как промышленное растение, последний до сего времени в Абхазии не культивировался. Наибольший по размерам опыт, с 300 кустов, был проделан на хуторе Драндского совхоза.

Пятилетний перспективный план намечает под культуру чая 300 десятин земли, по преимуществу в южной части республики. Во главе дела становится Акционерное Чайное Общество «Грузчай», в которое вошли Наркомзем Грузии, Аджаристана и Абхазии, местные Госторги и кооперация, с возможным участием Главного Чайного Управления СССР и Центросоюза.

Расширение чайной площади намечается исключительно в условиях трудового хозяйства, которому акционерное Общество и должно прийти на помощь ссудой, постройкой чайных фабрик и скупкой сырья у плантаторов.

Значительный интерес представляют проделанные в одном из совхозов опыты с культурой “Бамии”- или “Гомбо», употребляемой и как овощ (в Закавказьи) и на приготовление кофе, мало отличающегося по вкусовым свойствам от «Мокка», но вполне безвредного.

Опыты с новыми культурами, в том числе лекарственными и техническими, в настоящее время вошли не только в ближайшую задачу Сухумской Опытной

Станции, но сосредотачивают на себе внимание и Всесоюзного Института Прикладной Ботаники имени Ленина, включившего в свою программу изучение ценных растительных пород, свойственных климату Абхазии, как уже произрастающих, так и могущих быть ввезенными из других стран.

Через Отдел Применения Опытной Станции полезные в трудовых хозяйствах культуры будут проводиться в толщу крестьянской массы, постепенно вытесняя нетрудоемкие, малодоходные сельскохозяйственные культуры.

Население Абхазии до начала 1925 года агрономической помощи совершенно не знало, так как Сухумская окружная агроорганизация, начав работу всего с 1913 года, должна была скоро сузиться до 2-х агрономов, работа которых почти прекратилась с началом войны в 1914 году. В пределах существующих бюджетных возможностей Наркомзема агрономическая помощь на местах принимает организованные формы, с сохранением тесного контакта с научными сельскохозяйственными учреждениями Республики. Как на определенные достижения можно указать на протекающую работу Опытной Станции, положение которой уточнило сферу ее деятельности и придало последней практический уклон.

Шелководство - находится в зачаточном состоянии. В 1925 году было собрано 4.788 пуд. сырых коконов. В текущем году нужно ожидать поступления до 6.200 пуд. сырых коконов, которые дадут до 2.000 пудов сухих. Пока имеется 7 коконосушилок.

Состояние сельскохозяйственного инвентаря. Поднятие интенсивности хозяйства естественно обусловлено заведением улучшенных методов обработки почвы и новых типов сельскохозяйственных машин и орудий.

Для обработки почвы у нас применяются самые примитивные орудия и далеко не в достаточном количестве. Всего по Республике имеется (по данным переписи 1923 года):

Плугов деревянных	1647
Плугов железных	3746
Сох	15924
Борон местных	3128
Борон железных	1359
Опрыскивателей	37
Виноградные прессы	888
Виноградные дробилки	504
Хозяйств без пахотных орудий	9221

Таблица эта показывает, что основным пахотным орудием у нас пока является соха; плуги играют незначительную роль, ассортимент сельскохозяйственных орудий до чрезвычайности беден. Совершенно не получили распространения пропашные орудия.

Кроме того, до 30% хозяйств и совсем не имеют пахотных орудий. Также бед-

но сельское население и сельскохозяйственным транспортным инвентарем. Данные по этому вопросу имеются следующие:

Имеется арб 4242
« повозок 768
« фургонов 268
Хозяйств без транспортного инвентаря . . . . . 26.199 /или 87%/

Такое ничтожное развитие у сельского населения транспортных средств объясняется, помимо экономической причины, еще и топографией местности и отсутствием путей сообщения, вследствие чего население вынуждено совершать передвижение верхом, а грузы перевозить на вьюках.

В прямой зависимости от поднятия покупной способности населения и отпуска необходимых кредитов стоит вопрос о проведении разработанного перспективного плана по снабжению трудовых крестьянских хозяйств машинами и орудиями, что само по себе не может не оказать значительного влияния на увеличение доходности наших культурных земель и расширение ее площади.

Скотоводство. Скотоводство особого промышленного значения в Республике не имеет, как ввиду его слабого развития, так и потому, что разводимые в Абхазии местные породы скота малопродуктивны и малоценны. Значение скотоводства может поэтому рассматриваться исключительно лишь как один из элементов сельского хозяйства, дающий последнему рабочую силу и некоторую продукцию (мясо, молоко, шерсть и т.д.) для удовлетворения незначительных потребностей самого населения. Общее количество скота в Республике следующее:

Лошадей	13,875	голов
Крупного рогатого скота	118,040	«
Овец и коз	21,033	«
Свиней	47,375	«
Прочих	439	«

Всего: 219,468 голов.

Степень обеспечения населения разными категориями скота выражается следующими коэффициентами:

Приходится	На 1 хозяйство	На 100 душ населения
Лошадей	0,4	9,0
Крупного рогатого скота	3,8	80,4
Овец и коз	0,6	27,9
Свиней	1,5	32,2

Относительно хорошее развитие получило лишь свиноводство, которое имеет некоторые тенденции на приобретение промышленного значения. Как следствие слабого обеспечения сельского населения лошадьми и крупным рогатым

скотом, является резко выраженный недостаток в рабочем скоте, что видно из следующих данных:

Число хозяйств:

1. Без рабочего скота	15,948	или	52%
2. С 1 гол. рабочего скота	6,763	-	22%
3. С 2 гол. рабочего скота	7,103	-	23%
4. С 3-4 гол. рабочего скота	988	}	
5. С 5 гол. рабочего скота	74	}	3%

Из приведенной таблицы легко видеть, что 52% хозяйств в Республике совершенно не имеют средств для обработки земли и 74 % хозяйств (I и II группы) вообще лишены возможности вести сельское хозяйство собственными силами и средствами.

Несколько лучше выражена обеспеченность населения молочным скотом. Тут мы имеем такие показатели:

Хозяйств без коров	5584	или	18%
Хозяйств с 1 коровой	13723	-	45%
Хозяйств с 2 коровами	8462	-	28%
Хозяйств с 3 коровами	2231	-	8%
Хозяйств с 4 и более коровами	878	-	1%

Но все же и здесь мы видим, что 18%, т.е. почти $^1/_5$ часть хозяйств Республики, совершенно не имеют молочного скота. Таким образом, и скотоводство, рассматриваемое как один из элементов сельского хозяйства, не получило пока достаточного развития как в количественном, так и в качественном отношении, и, следовательно, не дает необходимых возможностей для нормального развития сельского хозяйства.

Лесное хозяйство. Что лесное хозяйство является одной из основных баз экономики Абхазии - это вполне понятно из простого соотношения лесной площади к территории страны. Не менее 65% последней находится под лесом. Рационализация лесного хозяйства и придание ему коммерческого, промышленного уклона - таковы в общих чертах ближайшие задачи хозорганов. Эксплуатация леса, торговая - по отношению к ценным породам, техническая - в смысле организации химической и писчебумажной промышленности, положены в основу перспективного лесохозяйственного плана.

В отношении наделения крестьян лесом, к настоящему времени достигнуты следующие результаты. Реформа о лесах местного значения проведена в конце 1923 года, когда распоряжением Совнаркома ССРА было решено отводить крестьянам леса местного значения из бывших общинных, частновладельческих и, в некоторых случаях, казенных - по норме 1 десятина на дым.

На 32.000 хозяйств Абхазии уже отведено 32.000 десятин леса. К дополнительному размежеванию предназначается еще 3.000 десятин. Отвод был сделан фактический, без съемки и без предварительного и последующего лесоустройства.

В отличие от северной части Союза расход по размежеванию и лесоустройству в Закавказьи принимается на счет государства. Операционный расход на указываемую работу исчислен в 300.000 рублей по Закавказью, причем на текущий год уже последовал отпуск 150.000 рублей. При своевременном отпуске кредитов работа по Абхазии может быть завершена в два года.

Таким образом, из 500.000 десятин леса в пользование крестьян отходит 35.000 десятин или 7%, приблизительно, всей лесной площади. Лесоустройство проведено на 135.000 десятинах. В общей площади лесов отграничена курортная зона в 1.600 десятин. В качестве заповедника выделена сосновая Пицундская роща.

Обращаясь к доходности лесов Абхазии за 1924/1925 год находим, что таковая выразилась в 70.000 рублей. Доходность, ожидаемая на предстоящий год, исчисляется свыше 100.000 рублей. При полной и рациональной эксплуатации лесных богатств доходность по этой статье, по мнению специалистов, может достигнуть 1½ миллиона рублей в год.

В случае отпуска испрашиваемых по перспективному плану средств на обследование главнейших лесных массивов большую определенность должен получить и вопрос о концессионной эксплуатации Бзыбской и Кодорской дач. Принимая во внимание, что к категории лесов концессионного характера Закгоспланом по ЗСФСР отнесены лишь массивы Ингура, Кодора, Бзыби и Ленкорани, следует признать самое серьезное значение указываемого обследования и тех лесоустроительных работ, которые намечает в своем плане Госплан Абхазии.

Совхозы Абхазии. Советские хозяйства были образованы на следующих бывших частновладельческих землях: имения Смецкого (Гульрипш - 260 десятин) и б. Вел. Кн. Алек. Мих. (Диоскурия - 125 десятин), образовавших совхоз «Ильич». Уклон совхоза - винодельческий и плодоводственный. Имеющийся в хозяйстве подвал на 60-70 тыс. ведер вина предполагается использовать и для переработки урожая окрестного населения. В Диоскурии намечается разбивка Центрального плодового питомника площадью до 10 десятин. При совхозе «Ильич» имеется молочная ферма с 12-ю дойными коровами и 2-мя производителями.

Совхоз «Дранды» - образован на площади 112 десятин бывших монастырских земель. Хозяйственный уклон – огородный и плодово-садовый. Крупным недостатком совхоза является разбросанность его участков, почему на ближайшее время и намечается проведение частичного землеустройства.

Племсовхоз «3-го Интернационала» - в бывшем имении Игумнова, около Гагр. Площадь совхоза 416 десятин. Основная отрасль хозяйства – скотоводство, с молочной фермой в 23 дойных коровы и с производством кормов. Подсобную роль играет полеводство, садоводство и огородничество.

По плановому предположению, на пятилетие, племенной рассадник молочного скота должен быть доведен до 100 голов. Организация полевого хозяйства с кормовым севооборотом предположена на площади 40 десятин.

В 1925 году, по приглашению Госплана и Наркомзема, совхозы были обследованы особой комиссией в составе специалистов – профессоров-естественников: С.Н. Тимофеева, А.Х. Роллова, П.З. Виноградова-Никитина. Данные обследования, отмечая существующие достижения, равно как и недочеты, дали возможность разработать твердый организационный план задач совхозов и как доходных хозяйственных единиц, взаимно восполняющих друг друга, и как показательных пунктов для местного сельского населения.

В настоящее время разрабатывается положение о трестировании совхозов и намечается проведение частичного землеустройства в них.

Псырцхинское хозяйство находится в стадии реорганизации и правительство ставит себе задачей сохранение имеющихся в нем ценных культур и имущества, а также дальнейшее развитие этого совхоза в хозяйственном и курортном отношениях.

Стихийные бедствия. Наряду с нашими достижениями мы отметим и пережитые нами поражения. Крестьянское хозяйство понесло большие убытки в связи с суровой зимой 1925 года, которые по данным Уездных экспертных комиссий выражались в сумме 734.715 руб., из коих: домов было разрушено на сумму 7.190 руб., скота погибло на сумму 108.097 руб., озимых посевов на 3.140 руб. Особенно ощутительный урон мы понесли от гибели садов и таких ценных культур как мандарины, лимоны, апельсины и виноград, причем убытки равнялись 527.832 руб., в хранилищах овощей и фруктов погибло на сумму 40.458 руб. Убытки, конечно, весьма ощутительные. Нам удалось получить из центра на восстановление пострадавшего сельского хозяйства лишь 150.000 руб., которые экономно были распределены, сообразно неотложным нуждам.

ПРОМЫШЛЕННОСТЬ АБХАЗИИ

Основной задачей промышленности является максимально возможное развитие производительности страны.

Абхазия, как страна больших сельскохозяйственных возможностей, вместе с тем, с перспективами в области использования лесов и растительности, водных и горных богатств, с выдающимся географическим у моря положением, имеет все данные к тому, чтобы стать объектом крупного внимания в ряду мероприятий, направленных к усилению хозяйственной мощи Закавказья.

Особенность экономики страны – преобладание сельского хозяйства над остальными отраслями хозяйства, и поэтому промышленность свое развитие должна ставить в строгое соответствие с темпом развития сельского хозяйства и еще на долгое время считаться с ним, как с важнейшим экономическим фактором. Широкое развитие производительных сил в нашей стране немыслимо, конечно, без поднятия и развития сельскохозяйственного промысла крестьянских хозяйств. Но и подъем крестьянского хозяйства немыслим, в свою очередь, без правильной кампании в области нашего промышленного строительства, без расширения и укрепления основной базы нашего строительства, т.е. госпромышленности.

Абхазия от дореволюционных времен получила весьма слабое промышленное наследство, и советское правительство, вступая на путь создания промышленности, должно было при скудности средств, технического оборудования, недостатке рабсилы и техперсонала, ограничиться заботами по приведению в порядок существующих и работающих предприятий, или оживлением предприятий, бывших в консервации, а также усилиями по достаточной загрузке всех, ныне функционирующих.

Для Абхазии поэтому процесс восстановления промышленности отсутствует: здесь работа начинается почти целиком на непочатом месте. Перед Абхазией стоит вопрос не о получении нового оборудования для уже существующих предприятий, а о создании промышленности, т.е. об организации производства и отраслей.

Абхазия до сего времени не могла вступить на путь более широкого промышленного строительства и не идет нога в ногу с подъемом промышленности в СССР. Отсутствие материальных возможностей создает препятствие к осуществлению стремлений, основываемых на естественных и экономических данных, пока на почве добычи и обработки сельскохозяйственного и лесного сырья.

Лишь в 1925 году, благодаря переброске из Центра оборудования табачной фабрики и спирто-винокуренных заводов, явилась возможность организовать промышленную переработку главного сельскохозяйственного сырья страны - табака, и приступить в начале 1925-1926 хозяйственного года к использованию других важнейших продуктов того же сельского хозяйства - винограда и кукурузы.

Но таким путем промышленности не создать по одному тому, что поступившее из Центра со старых заводов и фабрик оборудование было изношенное, неполное и требовало затраты средств на приведение в порядок. Кроме того, оборудованные на местные средства предприятия не видели перед собой способа снабжения необходимыми оборотными средствами и т.п.

Новое промышленное строительство в Абхазии может быть мыслимо не в обстоятельствах случайной переброски и случайного же получения финансовой помощи, а при условии планомерного вкладывания средств на основе перспективного плана развития промышленного строительства, к каковому ВСНХ Абхазии приступил в прошлом году. Разработанный производственный план на 1925-1926 год является первой ступенью перспективного промышленного плана, а не случайным проектом, выросшим вне такового. Им закладывается фундамент в области вышеуказанных отраслей, а также и других, как использование горных и морских богатств и т.д. (полиграфическая промышленность) и ставятся в порядок ближайшей очереди работы исследовательского характера - изучение главнейших горных и лесных богатств для выяснения тех факторов, знание которых даст материал для суждения о перспективном развертывании других отраслей добывающей промышленности.

Спрос населения в Абхазии настолько в общем невелик, что нельзя рассчитывать на потребление всей продукции здешних предприятий, которая, следовательно, в значительной доле, а в некоторых отраслях и полностью, будет выходить на прочие рынки, и даже на заграничные, и потому промышленное строительство и ассигнование средств на него в Абхазии должно быть рассматриваемо не только на фоне создания местной промышленности, а и с точки зрения общих интересов.

Во второй половине прошлого года окрепла увязка промышленных начинаний Абхазии с таковыми в Центрах: ЗСФСР и СССР, благодаря чему можно рассчитывать на дальнейшее расширение существующего производства и на основание новых отраслей в будущем. На 1925-1926 год предполагалось получить из Центра по бюджету и из займа хозяйственного восстановления:

1/ на лесную промышленность 250.000 рубл., в том числе 150.000 рублей на челночную фабрику, а остальные 100.000 рубл. на дальнейшее упорядочение Гагрзавода, на организацию бондарно-клепочного и фанерного цехов;

2/ на табачную фабрику 100.000 рублей, что даст возможность произвести концентрацию производства с переносом всего оборудования в большое, новое помещение и расширить продукцию;

3/ на горно-разведочные и топографические работы в Ткварчельском районе - 50.000 рублей.

По имеющимся сведениям кредит на табфабрику не утвержден.

Производственные итоги промышленности ССР Абхазии за 1925 год и первое полугодие 1926-го года выражаются следующими показателями (итоги по Гагринскому лесопильному заводу не вошли за неимением данных):

Период	Число рабоч. производст.	Проработано челове-ко-дней	Выработка продукции в рублях	Выплачено рабочим зарплаты	Число слу-жащих
1924/1925 г	148	37693	368010	81805	44
I кварт. 25/26 г.	248	17223	204301	42183	57
II кварт. « « «	203	14108	169821	38900	59
За все полугод. 1925/1926 г	225	31331	374122	81083	58

Сопоставляя между собой 1924/1925 хозяйственный год и 1-ое полугодие т/года, мы можем констатировать, что наша промышленность находится в процессе довольно заметного развития. Во втором полугодии т/года, по сравнению с прошедшим хозяйственным годом, отмечается значительная концентрация рабочей силы, выражающаяся в увеличении рабочих-производственников на 52%, продукция только полугодия превышает продукцию прошедшего года на 1,6%.

Производительность труда определяется следующими коэффициентами:

Выработано продукции на один человеко-день

1924/25 год. . . . . 9,20 руб.

I кварт. 25/26 г. . . . . 11,80 «

II кварт. « « « . . . . . 12,00 «

1-ое полугодие. . . . . 11,90 «

Из данной таблицы легко видеть, что производительность труда с 9 руб. 20 коп. прошедшего года возросла до 11 руб. 80 коп. в первом полугодии текущего года на 1 человеко-день, т.е. возросла почти на 30%. Таким образом, и здесь мы имеем положительные достижения.

Заметны улучшения и в структуре административно-производственного аппарата промышленности, что видно из следующего:

Период	Рабочих производст. Количество в %%	Служащих и прочий производ. персонал Количество в %%
1924/1925 г	78,0	22,0
I кварт. 25/26 г.	81,0	19,0
II кварт. « «	77,5	22,5
I-ое полугод. 1925/1926 г.	79,5	20,5

Таким обазом, количество непроизводственного персонала в первом полугодии пало с 22,0% в 1924/25 году до 20,5% в первом полугодии.

В общем и целом, в развитии нашей промышленности мы можем отметить в текущем хозяйственном году целый ряд положительных достижений как в производственной, так и в административно-организационной областях деятельности. В настоящее время Абхазии удалось вдвинуться в общую промышленную, кредитно-финансовую и плановую работу по ЗСФСР и СССР.

В ВСНХ Абхазии для ближайшей проработки намечаемых директив 7-го октября прошлого года была образована Промышленно-Плановая Комиссия, в последующем – Кустарная секция и Инвентаризационная комиссия. Кроме того, оперирует так называемая Бзыбская Комиссия, а при Госплане Абхазии имелась аналогичная – Ткварчельская. Между всеми этими ячейками, через Президиум ВСНХ Абхазии, установлен контакт с регулирующими и планирующими органами обоих Центров, а также и с ВСНХ Грузии.

Переходим к обзорной характеристике отдельных отраслей промышленности. *Табачная промышленность.* Табачная промышленность получила свое основание в Абхазии еще до прибытия оборудования из Ленинграда – в феврале 1925 года была пущена в ход небольшая фабрика, быв. Кавтарадзе, на одном комплекте; в мае с торгов приобретена фабрика братьев Топуридзе. Затем, благо-

даря получению оборудования из Центра и развившимся завозом, при помощи Совнаркома Абхазии к лету того же года было установлено и работало 11 комплектов машин с годовой производительностью в 10 тыс. пудов; куплено оборудование быв. фабрики Союза табаководов. Но для ВСНХ и администрации фабрики с первых же дней работы стала ясна нерациональность размещения в трех зданиях, отдаленных, тесных и неприспособленных, почему возник проект концентрации фабрики с установкой оставшихся неиспользованных Ленинградских машин в большом помещении быв. «Дукат».

В этих видах был разработан проект приспособления и оборудования новой фабрики с соответственным расширением производства при условии отпуска Центром 100 тысяч рублей. Представление было утверждено, получение указанной суммы приурочено ко второму кварталу, но всем известные обстоятельства заставляют опасаться возможности большого запоздания, которое не позволит выполнить намечавшуюся, в связи с проектом, производственную программу. В ту же сторону влияет кризис сбыта из-за коммерческих затруднений СССР, недостаток картона и, наконец, пожар, уничтоживший привезенные материалы на складе Совторгфлота, а также отсутствие оборотных средств и некоторая раскиданность агентур на местах, имевшая место в первое время при увлечении успехом.

Все эти обстоятельства временного характера будут изжиты, рано или поздно концентрация производства совершится, производительность будет развертываться осмотрительно, с учетом всей коньюнктуры. Фабрика в центре лучшего в СССР табачного сырья, которое при надлежащей постановке дела и средствах можно получить непосредственно у производителя в нужном ассортименте и лучшего качества, говорит за целесообразность развития переработки, хотя бы в размерах потребления Абхазии, прилегающих частей Черноморского побережья, отчасти Кубани и ЗСФСР, с возможностью вывоза крошенного табаку на Волгу.

Государственная табачная фабрика за свою работу в течении 7-ми месяцев 1924/25 операционного года выпустила:

Курительного табаку . . . . . .12842,05 кг.
Папирос . . . . . .29464,55 тыс.

В первом квартале 1925/26 года производительность значительно поднялась и за три месяца было выпущено:

Курительного табаку . . . . . 7466,1 кг.
Папирос . . . . . 27056,38 тыс., что почти достигло выпуска предыдущих семи месяцев.

С января месяца, вследствие сжатия банковского кредита, возникшего по означенной причине падения спроса на табизделия, производство фабрики постепенно сокращается, и за квартал январь-март фабрика сумела выпустить только:

Курительного табаку . . . . . 6230,5 кг.
Папирос . . . . . 17900 тыс.

Фабрика при нынешнем оборудовании (3 крошильных станка и 11 пар папиросных машин) может изготовить ежемесячно до 10.834 тыс. папирос и 3758 кг курительного табаку, но, принимая во внимание продолжающийся кризис в сбыте табизделий, который вследствие повышения акцизных ставок может принять затяжной характер, а также большие запасы нереализованных изделий, производственная программа фабрики пересмотрена и на третий квартал выработка утверждена в 19680 тыс. папирос и 6125 кг курительного табаку, при работе 2-х крошильных станков и 8 пар папиросных машин.

Продажа изделий, достигшая в 1-ом квартале 1925/26 года суммы 250.000 руб., с января месяца неуклонно падала, вследствие чего финансовое положение фабрики, имеющей нереализованных изделий на сумму до 150.000 тыс. рублей, в настоящий момент крайне напряженное. С открытием курортного сезона на Черноморском побережьи можно ожидать некоторого оживления в реализации наших изделий.

Винокуренно-ректификационная промышленность. Для переработки крестьянского продукта - винограда, выжимок, водки и кукурузы, и вследствие предстоящего получения из РСФСР оборудования нескольких заводов, также 50.000 рублей от Зак. ВЭС на ту же надобность, было решено строить два завода: в Гудаутах - на виноградном сырье, в Очамчирах - на кукурузном. В соответствии с этим был составлен проект заводов и промышленный план на 1925/26 год, представленный в Центр с заявкой на 114.000 рублей, так как имевшихся средств было явно недостаточно. Но ВСНХ СССР рассматривает это производство как такое, которое может и должно развиваться без помощи из Центра, и потому заявка эта не прошла. Возникла надобность обращения за ссудой в ВСНХ Грузии, отпустившей 15.000 рублей, и за кредитом в Промбанк - на 50.000 рублей на дооборудование и для закупки сырья. Отсутствие уверенности в возможности получения долгосрочного кредита, запоздалого к тому же, с интервалами и транспортными затруднениями получения оборудования, заставило в корне изменить первоначальный проект, предусматривавший окончание обоих заводов и пуск их в 1925/26 году, с производительностью 9 млн., градусов спирта - 96^0.

Постройка, начатая в октябре прошлого года в Гудаутах, в условиях отсутствия на месте материалов, квалифицированных рабочих и мастеров, при разлаженности в зимнее время морского и сухопутного транспорта, скоро же показала, что имеющихся скромных ресурсов не хватит на два завода, почему Очамчирский завод оставлен предположительно до 1927/28 года, а Гудаутский завод уже сооружен и есть возможность использовать наличие сырья у крестьян, или скупив таковое, или беря на ректификацию. В случае удачи и нахождения денег возможно в этом году переработать 500.000^0.

Можно с полным удовлетворением сказать, что завод в Гудаутах выстроен по-хозяйски, технически правильно, и прогресс этого производства можно считать вполне обеспеченным, равно как и сбыт внутри Абхазии и части ЗСФСР. Поступают запросы и из Центра. К концу пятилетия проектируется производство довести до 2 млн. градусов - расширение скромное и непреувеличенное против возможности, даже и ввиду наличия опасений уменьшения площади под виноградниками, благодаря филлоксеры на Изабелле. Прибыльность завода обеспечена.

Открытие операций на Очамчирском заводе приурочивается ко второй половине пятилетия, причем, первоначальная производительность и темп развития будут взяты скромными.

Прочие отрасли сельскохозяйственной промышленности или в проекте, или в слабом зачаточном виде, наконец, в небольшом масштабе. ВСНХ Абхазии для 1926/27 года не выступает с проектами вне использования табачного и виноградного сырья, но у других хозорганов есть следующее:

Консервная фабрика. В Сухуме, в эксплуатации Абсоюза, вырабатывают разные компоты из фруктов, варенье, повидло, цукаты, пюре фруктовое, томат; намечается изготовление рыбных консервов. Консервное производство имеет за собой прошлое еще в досоветское время и будущность за ним немалая, при условии упорядочения транспорта для подвозки сырья и вывоза продукта, а также хранения. Современное же производство не сооответствует возможностям. И причиной, кроме того, оказывается опять-таки отсутствие оборотного капитала, а также квалифицированной рабочей силы и затруднения с жестью.

Хлопкоочистительный завод. Хлопкоочистительный завод в Гали Абхлопкомом достроен и в этом году пущен в ход. Культура хлопка, благодаря принятым мерам, теряет свой потребительский характер. Если перспектива оправдается, то в середине этого пятилетия Абхазия может иметь маслобойный завод [так в тексте – *сост.].*

Фабрика лекарственных растений. Фабрика лекарственных растерий [находится] в ведении Наркомзема Абхазии; предполагается ее передача в специально образуемое паевое товарищество. Основанная в 1916 году, при отсутствии массовой переработки сырья, представляла скорее химическую лабораторию с опытной плантацией при ней; была в аренде частного лица. Ныне, с образованием товарищества по сбору, культуре и переработке лекарственных и технических растений, предполагается сосредоточиться преимущественно на выделке полуфабрикатов. Фабрика примитивного устройства; необходима затрата средств и создание оборотного фонда. Ныне ВСНХ СССР разрабатывает вопрос о постановке производства ряда лекарственных и душистых веществ.

Дельфиний и рыбный промысел. К 1925/26 году в Абхазии организовалось Акционерное Общество «АБДЕЛЬФИН» в составе следующих учредителей: ВСНХ,

НКЗем, Абгосторг, Закгосторг, Абсоюз, Совторгфлот - с капиталом 130.000 рублей.

Главной целью Общество имеет восстановление упавшего промысла по ловле дельфина, несметно размножившегося с 1914 года после прекращения ловли турками, и использование его. Дельфин всей своей тушей может быть использован, давая целый ряд веществ и материалов, как в виде продуктов питания, медицинских препаратов, так и сырья для разнообразных отраслей промышленности - для мыловаренного, кожевенного производства, для удобрения. Однако, несмотря на рентабельность дельфиньей промышленности, работа «Абдельфина» была неудачная, вследствие отсутствия кадра подготовленных специалистов и, в частности, турок-дельфинобойцев. Совнаркомом предложено было означенному Обществу ликвидироваться, причем, учитывая все же промышленное значение дельфиньего промысла, намечается теперь новая организация по развитию этого дела на более прочных началах.

ТРАНСПОРТ

Одним из главнейших тормозов на пути промышленного строительства Абхазии является транспортный вопрос - как сухопутный, так и морской. Бездорожная страна на ряд лет представляет пример зависимости развития и даже самого обоснования отраслей промышленности и отдельных предприятий, даже узко местного значения, от транспортных проблем, ограничивающих размах промышленного творчества, особенно в областях горной и лесной. Постройка Черноморской железной дороги идет настолько неудовлетворительно из-за недостаточного и несвоевременного питания средствами, что не исключается возможность окончания ее только в 1941 году. Лишь во вторую очередь Закгосплан намечает две подъездных, промышленного значения, ветки - Бзыбскую и Ткварчельскую - по 40 верст каждая. Изысканий и экономического обследования не имеется.

Нисколько не лучше обстоит дело и с морским путем, что рельефно выявилось на примере постройки Гудаутского винокуренного завода: завоз груза вместо Гудаут в Батум, отказы в выгрузке, всяческие переплаты ужасающих размеров. Разрешение Бзыбского вопроса тесно связано с устройством пристани в Пицундской бухте и работами по некоторому упорядочению ее в отношении причала и стоянки. Общее же для промышленности Абхазии значение, включая сюда и Ткварчельскую разработку, имеет подготовка к сооружению Сухумского порта.

Имея в виду эти обстоятельства, плановые органы Абхазии, заинтересованные в индустриализации страны, энергично работают над привлечением внимания Центра к данному вопросу и в Особом Совещании по восстановлению основного капитала промышленности при ВСНХ СССР ускорение постройки Черноморской Железной Дороги уже стоит в порядке дня. В Госплане Абхазии прорабатывается экономическая записка. Упорядочение транспортной проблемы в указанной схеме необходимо бы иметь к концу пятилетки, когда главнейшие



Новое здание Сухумского Государственного Педагогического института. 1939 г.

промышленные темы - Бзыбская и Ткварчельская, могут уже несколько конкретизироваться.

Независимо от всего этого, в спешном порядке в ВСНХ проведено составление перспективного плана по строительству шоссейных и грунтовых дорог, а также горных троп, на сумму 2.000.000 рублей, для более удобного и дешевого транспортирования промышленного сырья (табак, виноград, хлопок, лес).

ДОРОЖНОЕ ДЕЛО АБХАЗИИ

Дороги Абхазии за время империалистической и гражданской войн пришли в значительный упадок. «Необходимость оживить строительство по шоссейным и проселочным дорогам» отмечено было и резолюцией III-го Съезда Советов ССР Абхазии. По своему значению Абхазские дороги разделяются на государственные, содержимые на средства НКПС, на местные дороги большого значения и дороги чисто местного характера. По ходатайству Совнаркома Абхазии в 1925 году было отпущено 350.000 рублей на восстановление Абхазского шоссе, но эта сумма, согласно смете, была использована исключительно на заготовку материалов, а также на перестройку всех сгнивших деревянных мостов. Для полного восстановления Абхазского шоссе потребна сумма в 1.600.000 рублей. На текущий бюджетный год смета была составлена на 445.000 руб., однако, УПШОССЕ Грузии уменьшило таковую до 150.000 рублей, причем в счет оных получено всего 55.000 рубл. Благодаря крайней изношенности щебеночной коры и усиливающемуся автобусному движению, шоссе находится под угрозой окончательного разрушения, причем порча грозит и заготовленной массе щебня и гравия, которые будут заезжаться, смешиваться с грязью, поростать травой и т.п. Абхазское Управление Учшоссе представило смету на отпуск дополнительных средств в 262.000 рубл., кои необходимо изыскать при поддержке центра.

Более подробно перспективы дорожного строительства выявляются из прилагаемой сводки по пятилетнему плану Госплана. В истекшем году, во исполнение плана, приступлено к работам по главной магистрали шоссе, на что израсходовано 350.000 рубл., и к ремонту дорог местного значения в пределах стоимости работ в сумме 32.000 руб.

ПЛАН РАБОТ
По дорожному делу ССР Абхазии на 1925/1930 бюдж. гг.

Наименование работ	Распределение суммы по годам в тыс. руб.					Примечание
	1925	1926	1927	1928	1929	
	1926	1927	1928	1929	1930	
Дороги государственного значения, содержащ. на средства НКПС:						
Шоссе: Пиленково-Сухум-Ингур - 207 в.						
а) восстанов. и капит. работы.....	400	400	400	300	176,2	НКПС
б) обыкновенный ремонт.....	100	90	80	74	70	
в) укрепление оползней.....	500	400	300	300	-	
Дороги второго порядка:						
Местные большого значения, подлежащие переходу в дороги краевого знач., ведомств. и т.п.						
А. Бывш. Военно-Сухумская дорога						
1) Маджарка-Цебельда- 23 верст.						
а) восстанов. работы.....	103,5	-	-	-	-	Главкурупр[x)]
б) обыкновенный ремонт.....	10	5	5	7	7,5	
2)Цебельда-Амткел - 8 верст.						
а) капитальный ремонт.....	-	14,4	-	-	-	ВСНХ
б) обыкновенный ремонт.....	3	2	2	2	3	Абхазии[x)]
3) Амткел-Латы 17 верст.						
а) новые работы.....	-	-	46	45	45	«-» [x)]
4) Латы-Клухорский перевал (тропа) 80 в.						
а) восстанов. работы.....	-	64	32	64	-	Местн.
б) обыкновенный ремонт.....	5	5	5	5	4,2	Бюджет
Б. Дорога к Ткварчельским минеральным источникам - 32 верст.						
а) новые работы.....	100	92	64	64	-	Глав.
б) обыкновенный ремонт.....	-	-	-	6,6	6,6	Курупр.
Дороги третьего порядка местного значения - 353 версты						
а) изыскания и обследования.....	12	12	11,3	-	-	Местн.
б) работы по улучшению.....	-	-	100	100	117,7	бюджет
ИТОГО: А ВСЕГО:	12335,5 4,761	1084,4	1045,3	967,6	430,2	

[x)] ПРИМЕЧАНИЕ: до перехода на краевые средства.

ЛЕСОПРОМЫШЛЕННОСТЬ

Абхазия обладает неиспользованными лесными массивами, в которых накопились большие запасы древесины, угрожающие своей перестойностью, прилегающие к берегам Черного моря и связанные удобным морским путем с побережьем

Средиземного моря. Недостаток древесины в ЗСФСР для местных нужд требует ускорения разработок. Нужда в древесине обостряется с каждым годом и может быть впереди особенно велика, имея в виду грядущее развитие здесь сельского хозяйства, промышленности, транспорта, строительства городов и проч.

Эксплуатация этих массивов обещает превратиться в высоко рентабельные предприятия, в силу чего с дальнейшим неиспользованием их нельзя мириться. Работы не следует ограничивать получением сырья, а иметь в виду максимальное извлечение высокоценных продуктов переработки, т.е. развитие лесопромышленности, деревообделочного производства всякого рода, сухой перегонки дерева, древесно-массового и бумажного производства.

При разработке лесов должны быть применены принципы механизации и достижения техники, обеспечивающие дешевизну и лучшее техническое качество продукции. В тех же целях необходимо использование живой силы рек, с энергетическими и транспортными целями.

Лесопромышленность Абхазии должна работать не только на свою небольшую потребность, но и на ЗСФСР, заграничный экспорт и частью на РСФСР.

Как наиболее пригодные для промышленной эксплуатации по ценности пород и величине древесного запаса, следует обратить внимание на лесные массивы Бзыбской дачи, по Кодору и его притокам, на Окумскую дачу (спец. для заготовки самшита).

Бзыбская дача. Наибольший интерес для лесных заготовок и переработки древесины в ближайшее время представляет единственная в ЗСФСР устроенная Бзыбская дача, могущая дать материал для Черноморской железной дороги. В районе по проекту Закгосплана, Закконцесскома, ВСНХ Абхазии и др., разделенному в ВСНХ СССР, должы быть сооружены лесопильные заводы, древообрабатывающие фабрики и мастерские (особенно бондарно-клепочная, ящичная, мебельно-столярная), организованы производства древесной шерсти, самшитовых изделий, шпал (вулканизация), заводов сухой перегонки. Потребные средства для возведения сооружений, заводов, фабрик и подъездной ветки за четыре года постройки Закгосплан оценивает в 18 млн. рублей, продукцию – в 14,7 млн. руб. в год, эксплуатационные расходы – в 13,5 млн. руб.

Бзыбский лесной комбинат, в группировке с горным промыслом (напр., каменный уголь или руда), может быть рассматриваем как объект концессионный, но частичный подход, начиная с постановки исследований с целью исследования необходимых факторов для оценки всех сторон дела, был бы возможен и незамедлительно. Кроме того, вполне допустим подход к эксплуатации в той или другой части: например, полуфабрикаты сапожных колодок, челноков, вальков и погонялок и т.п., и связанный с этим проектируемый перенос бывш. Балашевского лесопильного завода из Гагринской дачи, для которой достаточен один завод бывш. Ольденбургского. Это дело предполагается поднять совместно с ВСНХ Грузии.

Осязательным толчком к сдвижению вопроса об эксплуатации Бзыбской лес-

ной дачи в последнее время послужила идея организации бумажной фабрики с древесномассным и целлюлозным отделами в масштабе ЗСФСР на один млн. пудов бумаги с использованием 2,5 млн. к.ф. пихты. Возможность поставлять на это производство в два раза большее количество из Бзыбской дачи, географическое положение ее и проч. выдвигают последнюю, как место сооружения фабрики, с использованием благоустроенного совхоза «III-й Интернационал» с его постройками, вспомогательными сооружениями и оборудованием. ВСНХ Абхазии установил в этом отношении надлежащий контакт с ВСНХ Грузии. Бюро Съездов Представителей Бумажной промышленности ведет детальную всестороннюю проработку и сбор материалов по Бзыбской даче, рассматривая ее как комбинат лесопромышленных предприятий с бумажной фабрикой, причем последняя не считается обязательным членом.

Разработка Кодорского лесного бассейна – тоже дело широкого масштаба, и разумеется, не может быть поднимаемо одновременно с Бзыбским. ВСНХ ограничивается наличием Кодорского завода, срок аренды которого истекает в ближайшее время, и предполагает на собственных лесозаготовках развивать его в интересах местной промышленности и потребности сельского и городского населения. *Гагринский лесозавод*. Несколько в ином положении находится Гагринский лесозавод быв. Ольденбургского, приведенный в порядок на местные средства и неудачно связанный с девятилетним договором с Госчапом (Совторгфот) по перепиловке кряжей в количестве 150.000 куб. футов в первый год и в дальнейшем – по 300.000 куб. фут. Пущенный в марте 1925 года завод был остановлен в декабре за неимением кряжей и остановки заготовок СТФ, в результате чего предстоит ликвидация договора по обоюдному соглашению. Догрузить завод сколько-нибудь приближающе к безубыточной эксплуатации ВСНХ не пришлось за отсутствием оборотных средств, поздним и частичным получением средств из Центра по бюджету. Выданная ВСНХ Грузии ссуда в 10 тыс. рублей в январе с.г. позволила приступить к заготовке на предстоящий сезон, но в недостаточном размере. В текущем 1925/26 году едва ли придется выполнить программу по оборудованию завода, урегулированию транспорта и т.п. - вследствие задержек в получении по бюджету и из займа хозяйственного восстановления 25.000 рублей, вместо 100.000 руб. По той же причине оставлена мысль об открытии бондарно-клепочного и фанерного отделений. В последующем завод имеет работать на пиломатериалах, ящичном полуфабрикате и древесной шерсти, а в комбинации с Гагринской деревообделочной мастерской (она же и механическая) на изготовлении полуфабрикатов и мелких изделий (в роде ручек для кранов).

Челночная фабрика. Постройка челночной фабрики, на которую Центр отпускает пятьдесят тысяч рублей из займа хозяйственного восстановления по 4-му кварталу, ввиду очевидного неполучения их в 1925/26 году, переходит осуществлением на следующий год, но разработка вопроса идет своим чередом. В случае пере-

броски Балашевского завода на Бзыбь эта фабрика, которая, по всей вероятности, остановится на выпуске полуфабрикатов, будет строиться там же.

Фабрика гнутой мебели. Бывшая челночная опытная мастерская, затем деревообделочная, в декабре прошлого года средствами ВСНХ переделана на фабрику гнутой мебели и пущена в ход с производительностью дюжины стульев в день; употребляется, таким образом, бук, шедший до сих пор на дрова. Фабрика имеет все шансы на развитие со значением более крупным, чем местное, но отсутствие оборотных средств кладет предел увеличению ее продукции; принимаются меры к завязке сношений с организациями, могущими авансировать; не исключается возможность высылки полуфабрикатов в Москву и даже заграницу.

Всего в распоряжении ВСНХ Абхазии имеется девять лесопильных заводов, из которых семь сданы в аренду частным лицам или в эксплуатацию уездным исполкомам, или стоят в консервации. Кроме них – два частных в Сухуме. Заводы узкоместного значения интереса для госпромышленности не представляют. Бездействует Гудавский клепочный завод, ВСНХ принимает меры для пуска его путем сношений с трестами, нуждающимися в клепке.

ВСНХ ведет и будет продолжать дровозаготовки, оперируя в ближайших к Сухуму лесах и используя лесовозную дорогу, исправленную на собственные средства и имевшую паровую тягу. В этом деле имеются постепенно изживаемые дефекты. В настоящее время составляется проект эксплуатации лесов по реке Келасури с развитием заготовок не только на дрова, но и на прочие лесозаготовки – в первую очередь, для фабрики гнутой мебели и по заказам со стороны.

Затем, производились в 1924/25 году в Окумской даче заготовки самшита – до 20.000 пудов, большая часть которого удачно реализована. Самшит, вывезенный заграницу, поднял упавшую за время гражданской войны репутацию этого товара. Заготовка не прекращается и в настоящее время, по соглашению с Заквнешторгом. Имеются ввиду в дальнейшей перспективе заготовки других ценных пород – орех, тисс, и использование их для мелких поделок.

ГОРНОПРОМЫШЛЕННОСТЬ

Одной из важнейших отраслей промышленной работы в Абхазии будет использование ее горных богатств. Но, благодаря малой исследовательности их, затруднительности производства работ по топографическим и транспортным условиям, при малой доступности месторождений и т.п., вести эту отрасль развернутым фронтом в ближайшее время не представляется возможным. Пока приходится ограничиваться серьезной постановкой геологических разведок и некоторыми подготовительными работами.

Такое положение не исключает, однако, целесообразность вложения средств на некоторые скромные начинания, как например, в области добычи асфальта из известняков Гагринского района, в непосредственном соседстве с шоссе и линией Черноморской железной дороги, т.е. вне зависимости от транспорта и топографии местности. Здесь перед самой войной зарождалось было предприятие, а в настоящее время имеется предложение об организации смешанного общества.

В пятилетнем, уже рассмотренном в Закгосплане, плане горных разведок в Абхазии предусматривается систематическая промышленная разведка каменного угля, цветных металлов, асфальто-цементных известняков и литографского камня, наконец, нефти, возможность нахождения которой (Бзыбь, Сухум) не исключается и что имело бы, ввиду ее экспортности и нахождения на берегу Черного моря, огромное значение для Союза и Абхазии.

Предстоящим же летом имеют быть поставлены горные разведки, соединенные с некоторыми подготовительными работами на территории наиболее интересных объектов горной промышленности:

1) Ткварчельский каменный уголь. После четвертьвекового забвения, в результате большой работы, проведенной в Абхазии в 1925 г. над сбором, обработкой, освещением материалов по месторождению угля, коксованию, побочным продуктам при сухой перегонке, по вопросам транспортным, экономическим и т.д., нашими республиканскими и Союзными Центрами были разделены представленные соображения по проведению систематических исследований по смете и силам Геолкома на сумму 50.000 рублей. Этим самым кладется начало исследованиям, ныне по необходимости сосредотачиваемым на одной из угленосных площадей месторождения, могущего сыграть, в случае подтверждения прекрасной коксуемости угля, крупнейшую роль в создании металлургии в ЗСФСР (комбинат с Дашкесанской железной рудой) и воспособлении Южной металлургии (Керченский завод). Главнейшей работой для 1926/27 года делается постановка валовых испытаний в коксовальных печах южных заводов на кокси в рекуперационных устройствах – улавливание и испытание ценности побочных продуктов.

Значение Ткварчельского угля велико и само по себе, как экспортного и вполне проявившего при испытаниях 1900 и 1901 г.г. хорошие качества твердого минерального топлива.

2) Бзыбско-Гумистинский свинец-уголь. Междуречное пространство Бзыбь-Гумиста давно известно как руд свинцовых, цинковых в сопровождении барита, серного колчедана, горной смолы и др. Дзышра, Хицма, местонахождение Доуляк – в каждом из этих районов были попытки начатия добычи во времена генуэзцев, турок и в предвоенные. В 1924/25 году, летом, Геолком на небольшие средства производил геологические исследования, а предстоящим летом есть надежды на начатие разведочных работ, пока в районе Дзышры, Госпромцветметом – Всесоюзным трестом, озабоченным ввиду крайней недостаточности добычи для своего Алагирского завода (около Владикавказа) из Садонского рудника, отысканием ценных районов, даже в далекой для него Абхазии.

В случае подтверждения благонадежности свинцовых месторождений в указанных пунктах Абхазия получает еще одно предприятие Союзного значения.

Перспективы горной промышленности в Абхазии далеко не все могут быть в настоящее время предусмотрены. Текущим летом Геокомитет предполагает обзорный осмотр месторождений каменных углей на Бзыби.

ВОДНЫЕ СИЛЫ

В перспективном плане развития народного хозяйства в Абхазии весьма большая роль должна быть отведена вопросам использования водных сил в двояком направлении:

1) В целях энергетических - пока что выдвигается имеющий под собой и реальную почву и некоторые уже надежды на осуществление проект Гумистинской (Сухумской) гидростанции. Станции для промышленных целей еще не проектированы, но ясно, что они могут возникать там, где сосредоточатся предприятия комбинированного типа и союзного значения – это в системе рек Бзыби и Гализги, т.е. для Ткварчельского и Бзыбского предприятий.

2) В целях транспортных - как сплавной путь для лесных материалов и месторасположения лесопильных и деревообделочных заводов, бумажной фабрики и т.п. На первый план выдвигаются реки Бзыбь и Кодор с самыми мощными лесными массивами. Устроение их является необходимейшим условием для вывода лесной промышленности на современное состояние с доведением ее значения в некоторых отраслях до Союзного и экспортного.

ПРОЧИЕ ОТРАСЛИ ПРОМЫШЛЕННОСТИ И ПРЕДПРИЯТИЯ

Химическая промышленность имеет все данные к своему обоснованию в Абхазии, пока же она совершенно отсутствует. Перспективы ее в полной зависимости от развития лесопромышленности и горного промысла. Более легкая линия этой отрасли ведет к использованию лекарственных и технических растений, ценных лесных пород, но дело это как-то не устраивается, хотя и проявляется со всех сторон большой интерес.

Строительная промышленность тоже совершенно отсутствует в Абхазии и ВСНХ в этом направлении ничего на сделал: кирпич и известь находятся для построек с трудом. Есть предположения у Сухумского Коммунхоза восстановить Гульрипшский кирпичный завод, находящийся в одном из совхозов Наркомзема.

Авто-мехмастерская. Имеющиеся в Сухуме механические мастерские своими средствами произвели увеличение числа действующих грузовиков с пяти до восьми, вновь приобретено два автобуса и переделано из грузовиков три автобуса. С августа п/года открыто сообщение до Гагр; для движения в сторону Очамчиры-Гали заказывается Закгосторгу пять машин. Мастерская работает на ремонт.

Типо-литография в Сухуме с отделениями в Гудаутах и Гаграх. В Сухуме работает сконцентрированная из нескольких небольших, технически плохооборудованных типографий; она успела проявить рентабельность, обзавестись литографией, развить переплетное дело, но требует к себе большего внимания, чем мы до сих пор могли на это жизненное дело обращать. Тяжелым грузом лежит на типографском деле издательство газеты «Трудовая Абхазия», поглащающая не только прибыль, но и съедающая основной капитал. Следует серьезно задуматься над вопросом эмансипации производства или урегулирования отношений – иначе печатному делу грозит крах.

Все изложенное должно убедить нас в том, что если промышленность Абхазии и пребывает в эмбриональном состоянии, если и есть на пути ее обоснования и развития большие тернии, то, вне сомнения, имеются на лицо и симптомы начинающейся индустриализации в Абхазии, первые шаги к подготовке развития производительных сил, ее подход и вхождение в плановое строительство ЗСФСР и СССР и попытки, которые без успеха не останутся, к привлечению средств на постановку одних производств, исследование других и т.п. Менее чем за два года происшедшие изменения в области промышленного строительства велики и результаты их будут заметны в ближайшие годы.

РАБОТА ПРОМЗАВЕДЕНИЙ ССР АБХАЗИИ ЗА 1924/25 ХОЗЯЙСТВЕННЫЙ ГОД

Приложение №1

№ п/п	НАИМЕНОВАНИЕ ПРОМЗАВЕДЕНИЙ	Рабочих произв. к концу года	Проработан. челове-ко-дней	Выработка продукции в рублях	Выплачен. рабочим зарплата	Действ. механ. двигат.	В них НР
1	Табфабрика	46	8273	134574	13675	3	17
2	Типография	50	14650	88287	35140	-	-
3	Гидростанция	18	5832	94093	16746	-	-
4	Консервная фабрика	17	4042	36000	6151	1	5
5	Автомастерская	17	4896	15056	10075	2	17
	По всем заведениям	146	37693	368010	94470	6	39

РАБОТА ПРОМЗАВЕДЕНИЙ ССР АБХАЗИИ ЗА 1 и 2 КВАРТАЛЫ 1925/26 ХОЗЯЙСТВЕННЫЙ ГОД

1-ЫЙ КВАРТАЛ (октябрь, ноябрь, декабрь)

1	Табфабрика	111	8054	145510	15492	1	8
2	Типография	57	3980	27220	14427	-	-
3	Гидростанция г. Сухума	18	1512	21192	4310	-	-
4	Консервная фабрика	22	961	6820	1356	1	5
5	Фабрика гнут. мебели	18	100	153	1046	-	-
6	Автомастерская	22	1716	3406	5552	2	17
	ИТОГО за 1 кв.	248	17223	204301	42183	4	30

2-ОЙ КВАРТАЛ (январь, февраль, март)

1	Табфабрика	90	6388	101632	15574	1	8
2	Типография	50	3259	28395	12445	-	-
3	Гидростанция г.Сухума	16	1290	34140	4216	-	-
4	Консервная фабрика	не	работала	не	работала	-	-
5	Фабрика гнут. мебели	22	1411	2640	2321	-	-
6	Автомастерская	25	1760	3014	4344	2	17
	ИТОГО за 2 кв.	203	14108	169821	38900	3	25
ВСЕГО за 1-ое полугодие			31331	374122	81083		

ВЕДОМОСТЬ КАПИТАЛОВ
ПРОМЫШЛЕННЫХ ПРЕДПРИЯТИЙ ВЫСШЕГО СОВЕТА НАРОДНОГО ХОЗЯЙСТВА
ССР АБХАЗИИ
На 30-е сентября 1925 года

		Основной	Оборотный	Амортизац.
	1. ПРЕДПРИЯТИЯ ДЕЙСТВУЮЩИЕ			
1	Табфабрика	71,001-14	119,781-40	1,491-30
2	Отдел Лесоразработок	55,509-86	23,186-55	2,482-78
3	Гагринский лесопильный завод	75,899-21	846-98	2,692-85
4	Гагринск. деревообдел. и мехмастерск.	36,458-50	-	-
5	Автогараж и мехмастерская	52,129-16	16,748-89	4,630-59
6	Типо-литография	31,139-00	3,055-34	5,036-03
		322,136-86	163,619-16	16,333-55
	2. ПРЕДПРИЯТИЯ В АРЕНДЕ			
7	Кожевен. Завод №1 в Сухуме	8,747-83	-	-
8	« « в Нов. Гаграх	14,650-00	-	-
9	Мельница в Новых Гаграх	1,210-00	-	-
10	Лесопильный завод на Кодоре	10,146-20	-	-
11	« « в Гудаве	9,033-70	-	-
12	« « в Гагидах	2,449-20	-	-
		46,236-93		
	3. ПРЕДПРИЯТИЯ ВОССТАНАВЛИВ. И НОВОСТРОЙКИ	20,231-00		
13	Клепочный завод в Гудаве	23,637-65		
14	Газировочный завод в Гаграх	100,000-00	Условная	оценка
15	Гудаутский винно-ректифик. завод			
		143,868-65		
	4. ПРЕДПРТИЯТИЯ НА КОНСЕРВАЦИИ			
16	Коньячный завод в Гаграх	4,200-00	-	-
17	Челночная фабрика в Сухуме	8,376-00	-	-
18	Лесопильный завод в Гаграх	265,730-63	-	-
		278,306-63	-	-
	ВСЕГО:	790,549-07	163,619-16	16,333-55

ТОРГОВЛЯ И КООПЕРАЦИЯ
За период 1924/25 г. и первое полугодие 1926 года

1924/25 операционный год и первое полугодие 1926 года характеризуется значительным оживлением товарооборота в стране, как результат увеличения товарности сельского хозяйства.

ПРИМЕЧАНИЕ: Нижеприводимые таблицы составлены по данным Упол. Наркомвнуторга ССР Абхазии.

Вывоз. По сравнению с 1923/24 годом вывоз табака, основного предмета экспорта Абхазии, в 1924/1925 году увеличился на 83%. Вывоз табака (в тысячах пудов):

1923-1924 год		1924-1925 год		1925-1926 год			
Абс.	%%	Абс.	%%	1-ый кв.	2-ой кв.	Итого за полугод.	%%
138,1	100	255,4	183	153	99,1	252,2	180

В значительной степени увеличилось процентное отношение экспорта табака к общему экспорту Абхазии сравнительно с 1913 годом.

Вывоз табака (по отношению к экспорту Абхазии)

Период	Всего вывезено на сумму	В том числе табака	%%
1913 год (в тыс. руб.)	12,000	8,230 (483,000 пуд.)	68,6
1923/1924 год « «	4,937	4,150 (138,182 пуд.)	84

В 1924/25 году, наряду с увеличением вывоза табака в абсолютных цифрах, процентное отношение экспорта такового к общему экспорту Абхазии дает некоторое увеличение.

Количество вывезенных табаков в первом полугодии 1925/26 года почти равняется вывозу всего 1924/25 года, причем частными лицами вывезено всего лишь 10,347 пуд., а госкооперацией - 242,000 пуд.

Экспорт кукурузы в 1913 году составлял 12,5% всего вывоза, занимая второе место в экспорте Абхазии. В течении 1913 года было вывезено 2,000,000 пудов кукурузы на 1,500,000 рублей.

В 1924/25 году вывоз кукурузы составляет всего лишь 1,090 пудов. Прекращение вывоза кукурузы объясняется нерентабельностью таковой для экспорта, ввиду больших накладных расходов, в связи с гужевой перевозкой и погрузкой в порту.

В отношении прочих предметов вывоза мы имеем следующую картину:

Предмет	1924/25 г. в тыс. пуд.	1-ый кв. 1925/26 г. в тыс. пуд.	2-ой кв. 1925/26 г. в тыс. пуд.	Итого за 1-ое полугод. 1925/26 г. в тыс. пуд.
Фундук	12,6	27,4	9,3	36,8
Фрукты	90,7	10,6	1,4	12,1
Кожа	2,0	1,9	1,6	3,6

Вывоз фруктов производился преимущественно частными лицами в то время, как операции с фундуком на 50% осуществлялись кооперацией.

Ввоз, завоз основных товаров. Расширение емкости Абхазского рынка вызвало усиленный спрос на основные товары потребления (хлеб, сахар, мануфактуру, соль, керосин и т.д.), завоз каковых шел без заметных перебоев.

По некоторым товарам размер завоза в 1924/1925 году уже превышает довоенные цифры, что видно из прилагаемой таблицы:

Ввезено в порты Абхазии:

Товар	1913 год	%%	1923/24 год	%%	1924/25 год	%%
Мука (в тыс. пуд.)	319,9	100	229,8	71	396	123
Текстиль -»-	25,9	100	7,7	30	30,4	117
Сахар -»-	35,2	100	13,2	37	30,6	88
Соль -»-	56,9	100	57,6	101	109,0	191
Нефтепродукты -»-	28,1	100	25,8	91	54,5	190

Согласно плановому завозу, выработанному Закнаркомвнуторгом в 1925/26 году, предполагается завести в Абхазию:

Предположительный план завоза на 1925/26 год.

Мука	Мануфактура	Сахар	Соль	Керосин
180 тыс. пуд.	28 вагонов	40 вагонов	128 тыс. пуд.	63 тыс. пуд.

Завезено:

Товар	Завез. в теч. 1-го кв. 1925/26 г. (в тыс. пудов)	Завез. в теч. 2-го кв. 1925/26 г. (в тыс. пудов)	Итого за 1-ое полугодие 1925/26 г. (в тыс. пудов)	Предполож. план завоза на 1-ое полугод. 25/26 г.	%% выполнения
Мука	142,3	146,2	288,5	90,0 т. пуд.	320
Мануфактура	10,3	6,3	16,6	11 вагон.	-
Сахар	18,1	8,4	26,5	18 вагон	-
Соль	2,8	18,7	21,5	69,0 т. пуд.	31
Нефтепродукты	23,4	12,4	35,8	39,0 т. пуд	92

Беспрерывный рост завоза муки, перешагнувший первоначальные плановые предположения, вызван усиленным спросом на муку со стороны сельского населения, в прошлом потреблявшего исключительно кукурузу. Кроме того, расширение площади посева под табаки и хлопок сократило посевы под кукурузу и увеличило приток рабочей силы в Абхазию.

Помещенные таблицы вывоза и ввоза наглядно иллюстрируют рост и укрепление сельского хозяйства и увеличение покупной способности абхазского крестьянина, что являлось основной и единственной причиной оживления товарооборота Абхазии, который уже по некоторым товарам достиг и даже перешагнул довоенные размеры.

Единственно только завоз строительных материалов еще значительно отстает от завоза довоенного времени.

ЗАГОТОВКА СЕЛЬСКОХОЗЯЙСТВЕННОЙ ПРОДУКЦИИ

Табак. За истекший 1924/25 год заготовлено табаков непосредственно от плантаторов:

Урожая 1923 года . . . . . 74,119 пудов
Урожая 1924 года . . . . . 245,968 пудов
Итого: 320,087 пудов

Выплачено плантаторам за купленные табаки 6,061,925 рублей. Основными заготовителями табаков в Абхазии являлись Абтабсоюз и Абгосторг.

За первое полугодие 1925/1926 года общее количество заготовленных табаков выражается в 167,539 пудов. Кроме того, в апреле месяце заготовлено еще 119,241 пудов. Всего за первое полугодие 1925/26 года, включая и апрель месяц, выплачено непосредственно плантаторам 4,342,794 рубля.

Основным покупателем абхазских табаков в первом и втором кварталах продолжает быть Табаксырье. Урожай табаков 1924 года в отчетном году поднят полностью, кроме того, реализованы остатки табаков урожая 1923 года.

Хлопок. Как одно из крупнейших достижений минувшего операционного года нельзя не отметить культивирование хлопка в Абхазии. Общая продукция сырца исчисляется в 35,000 пудов в то время, как в 1923/24 году общий урожай хлопка не превышал 5,000 пудов. Заготовка хлопка выполнена Абхлопкомом в размере 10%.

Необходимо учесть, что в течении ряда лет крестьянство не имело ваты, почему до насыщения внутренней потребности и нельзя было рассчитывать на успешное поступление продукции в склады Абхлопкома. Значительную роль сыграли и низкие твердые цены на сырец (4 руб. 20 коп.) одновременно с усилиями частных скупщиков, путем авансирования и гибкости оборота захвативших часть урожая в свои руки. В предотвращение последнего явления Совнаркомом было издано постановление об обязательной регистрации вывозимых хлопковых грузов.

Орех. Основными заготовителями в 1924/1925 году являлись Абсоюз, Закгос-

торг и частные. Всего заготовлено до 40,000 пудов, из коих 50% госкооперативными организациями, а остальные - частными.

Пушнина. Заготовка произведена преимущественно Закгосторгом и отчасти Абсоюзом. За 1924/25 сезонный год заготовлено пушнины на 19.000 рублей. Частный заготовитель на пушном рынке не наблюдался.

Коконы. Заксоюзом через Абсоюз заготовлено 4,800 пудов сырых коконов. В 1925/26 году предполагается распространить до 7,000 коробок грены, которые дадут до 7,000 пудов сырых коконов.

Кожсырье. Заготовка кожсырья со стороны госкооперативных организаций в 1923/24 году носила случайный характер. В конце 1924/25 года к кожевенным заготовкам в Абхазии приступило Сочинское отделение Кожсиндиката, которое уже к 1-ому кварталу 1925/26 года район своей деятельности распространило на Гагринский, Гудаутский и Гумистинский уезды. Всего в течении первого квартала 1925/26 года Кожсиндикатом заготовлено 868 кож крупного скота и 5,070 кож мелкого скота.

Мясозаготовки. В 1923/24 году, до организации «Абгосторга», мясные заготовки находились в руках частного рынка. В течении 1924/1925 года Абгосторгу удалось организовать снабжение населения мясом, путем развития своих мясозаготовительных операций как в Абхазии, так и на Кубани.

К концу отчетного года и в течении 1-го квартала 1925/26 года мясной рынок Абхазии был охвачен Абгосторгом в пределах 75-80%. В течении 1-го квартала 1925/26 года Абгосторгом заготовлено:

Крупный скот (местный)	214	голов
Мелкий скот (местный)	929	
Крупный скот (Кубанский)	399	
Свиней (местных)	622	

Всего на сумму - 82,861 рубл.

Продано:

Мяса	7,437	пуд.
Свиней	92	головы

Всего на сумму - 89,101 рубл.

ДВИЖЕНИЕ ЦЕН

В течении 1924/1925 операционного года замечается значительное снижение цен вольного рынка на основные предметы потребления в результате регулирования и снижения кооперативных цен Комвнуторгом.

Движение розничных цен (в копейках). Сухум

Наименование товаров	Кооперативные цены						Цены частного рынка					
	1/X 24 г.	%%	1/X 25 г.	%%	1/X 26 г.	%%	1/X 24 г.	%%	1/X 25 г.	%%	1/X 26 г.	%%
Мука бел. пуд.	400	100	380	95	360	90	450	100	380	84	400	90
Соль пуд.	85	100	80	94	100	117	100	100	120	120	120	120
Сахар раф. ф.	36	100	35	97	33	93	50	100	35	70	33	66
Сахар песок ф.	30	100	28	93	27	90	35	100	29	83	28	80
Спички кор.	2	100	1½	70	1½	70	3	100	2	66	2	66
Мыло простое ф.	20	100	22	100	18	90	23	100	23	100	23	100
Ситец №6 метр	51	100	49	96	49	96	70	100	56	80	60	86
« №10 «	63	100	-	-	-	-	80	100	-	-	-	-
Керосин	8	100	7	87	7	87	-	-	-	-	-	-
Подсол. масло	17	100	21	123	22	130	23	100	-	-	23	100

При Совнаркоме ССР Абхазии сконструирована комиссия по снижению розничных цен.

ГОСТОРГОВЛЯ И КООПЕРАЦИЯ

В деле регулирования рынка и удельного веса в товарообороте ССРА особую важность имеют три главных завозящих организации: Абгосторг, Госбанк и Абсоюз.

Госторговля. Обороты по продаже товаров Абгосторгом за 1924/25 операционный год и за 1-й квартал 1925/26 года рисуются в следующем виде:

Период	Всего	%%	В том числе табаки (опт.)	Табаки в %% к обороту	В том числе пр. товары	%% к обороту	В том числе розница	%% к обороту
I кв. 1924/25	92745	100	8332	8,9	47416	51,1	36997	40
II « « «	809396	100	585442	72,4	75657	9,3	148296	18,3
III « « «	337441	100	53473	15,8	83135	24,6	200832	59,6
IV « « «	985269	100	738768	40,0	64461	17,0	182039	43
Итого:	2224851	100	1386015	48,55	270669	16,65	568164	34,8
1 кв. 1925/26 г.	552324	100	182868	33	23571	4	345884	63

Почти 50 процентов по продаже товаров Абгосторга в 1924/25 году падает на табаки. Что касается товаров массового потребления, то из общего количества проданных товаров на сумму в 838,835 рублей 32 процента падает на оптовую продажу и 68 процентов - на мелко-оптовую и на розницу.

Распределение оптовой продажи Абгосторга между кооперацией, госорганами и частными мы имеем в следующем виде (по кварталам):

Обороты Абгосторга по оптовой продаже сырья (табак):

Период	Всего продано в т. руб.	%%	В том числе гос. орган. в т. руб.	%%	В том числе кооп. в т. руб.	%%	В том числе частн. в т. руб.	%%
I кв. 1924/25 г.	8,33	100	8,33	100	-	-	-	-
II " " "	585,18	100	585,18	100	-	-	-	-
III " " "	53,35	100	53,35	100	-	-	-	-
IV " " "	144,52	100	54,95	37	43,33	30	46,24	33
1 кв. 1925/26 г	16,85	100	141,63	86	-	-	23,22	14

Обороты Абгосторга по оптовой продаже товаров:

Период	Всего продано в т. руб.	%%	В том числе гос. орган. в т. руб.	%%	В том числе кооп. в т. руб.	%%	В том числе частн. в т. руб.	%%
I кв. 1924/25 г.	45,2	100	13,6	30	30,3	67	1,3	3
II " " "	69,7	100	10,8	15	47,1	68	11,8	17
III " " "	83,6	100	9,5	11	64,6	72	9,5	11
IV " " "	89,0	100	12,9	14	57,1	64	19,0	22
1 кв. 1925/26 г	60,0	100	17,0	28	28,9	48	14,1	24

Снабжение товарами кооперативных организаций в 1-ом квартале 1925/26 года сравнительно с IV-м кварталом минувшего операционного года уменьшилось на 50 процентов.

В настоящее время Абгосторг имеет два розничных магазина в Сухуме и отделения в Гали, Очамчирах, Цебельде, Псырцхе, Гудаутах, Пицунде и Гаграх. Из общего количества розницы Абгосторга - 345,884 руб. - 238,516 рублей падает на Сухум. Обороты Абгосторга за II-ой квартал - 1,802,145 рублей.

Госбанк. Основными товарами торговых операций Госбанка в течении 1924/25 хозяйственного года являлись мука и сахар. Госбанком было завезено приблизительно около 45% всего потребного для Абхазии количества муки, и благодаря своему доминирующему положению на мучном рынке, последний имел возможность в течении всего года регулировать цену на хлеб. Снабжение населения сахаром было осуществлено Госбанком в размере 30% всего завоза в Абхазию. В I-ом квартале 1925/26 года, с открытием в Сухуме базисного склада Сахаротреста, операции Госбанка по продаже сахара значительно сократились.

КООПЕРАЦИЯ

Отчетный год характеризуется значительным ростом кооперативной сети Абсоюза, что видно из прилагаемой таблицы:

Кооперативная сеть Абсоюза

	IV кв. 1923/24 г.	I кв. 1924/25 г.	II кв. 1924/25 г.	III кв. 1924/25 г.	IV кв. 1924/25 г.
1. Потребит. Общества:					
а) в уездных городах	4	3	3	3	3
б) в селениях	3	3	3	3	3
2. С.-х. т-ва с потребительскими функциями	8	15	17	20	19
3. Производств.	3	3	3	3	4
Итого:	18	24	26	29	29

Рост периферии Абсоюза происходил почти исключительно за счет организации сельскохозяйственных товариществ, с приданием таковым функций потребительской кооперации. Число членов кооперации за отчетный год увеличилось на 61 %.

Движение членов кооперации (Абсоюз)

	IV кв. 1923/24 г.	I кв. 1924/25 г.	II кв. 1924/25 г.	III кв. 1924/25 г.	IV кв. 1924/25 г.	%% к 1923/24 г.
Количество пайщиков	5,174	6,246	6,578	7,646	8,353	161%
%% к числу населения	2,90%	3,51%	3,69%	4,29%	4,69%	

ПРИМЕЧАНИЕ: Население принято в 178,167 душ обоего пола.

Число кооперированного населения в процентном отношении к числу дворов (32,688 дворов на 1/X-25 года) равнялось:

1/X-1924 года 15,8%
1/X-1925 года 25,6%

Сравнительно с 1923/24 годом значительно увеличились обороты по продаже товаров как по Абсоюзу (Центр), так и по периферии.

Обороты по продаже товаров по Абсоюзу (Центр)

Оптовая продажа

1923/1924 год	1924/1925 год	%%
1,018,051 руб.	1,881,579,99 руб.	184

Обороты по продаже товаров по Абсоюзу (периферия)

Розница

1923/1924 год	1924/1925 год	%%
1,310,061 руб.	4,206,295 руб.	321

Обороты по продаже товаров и сырья за 1924/25 год

Абсоюз

Всего продано в тыс. рубл.	%%	Товаров в тыс. рубл.	%%	Сырье в тыс. рубл.	%%
1,881	100	968	51	913	49

Периферия

Всего продано в тыс. рубл.	%%	Товаров в тыс. рубл.	%%	Сырье в тыс. рубл.	%%
4,206	100	3,164	75	1,041	25

Поступления товаров по Абсоюзу за 1924/1925 год выражались в следующих цифрах:

Абсоюз (периферия) по себестоимости

Всего поступило	%%	В том числе товаров	%%	В том числе сырья	%%
3,921,1	100	2,709,1	69,5	1,211,2	30,5

Абсоюз (Центр)

Всего поступило	%%	В том числе товаров	%%	В том числе сырья	%%
1,799	100	942,1	52	857,2	48

Вышеприведенные данные отмечают увеличение розничной кооперативной торговли Абсоюза (периферии) сравнительно с 1923/24 годом на 221%. Операции по снабжению потребительскими товарами преобладают над сбыто-заготовительными операциями и работа периферии Абсоюза по своему характеру носит преимущественно потребительские функции (на 75%).

Оборот по продаже Абсоюза (Центр) дает повышение сравнительно с 1923/24 годом на 84%, причем оборот по продаже распределяется почти поровну между сбыто-заготовительными операциями и снабжением кооперации потребительскими товарами.

Таким образом, замечается некоторое расхождение сырьевых и товарных операций Абсоюза с сырьевыми и товарными операциями его периферии и, если сырьевые заготовки низовых кооперативных организаций были реализованы Абсоюзом почти на 80%, то снабжение периферии товарами осуществлено Абсоюзом в размере 23%.

Между тем тенденция развития торговой деятельности низовой кооперативной сети направлена в сторону расширения потребительских функций периферии, что усматривается нами при сопоставлении товарных оборотов низовых кооперативных организаций в 1923/24 году (69% к общему обороту) и в 1924/25 году (75% к общему обороту).

Валовая прибыль по товарным операциям по периферии выражается в 23%, а по сырьевым операциям - 3,6%. По Абсоюзу валовая прибыль по сырьевым операциям - 10%, а по товарным операциям - 17%. Средний процент организационных расходов по Абсоюзу - 7,4%, а по периферии - 10,9%. В отношении характера товарных и сырьевых операций периферии Абсоюза имеем следующие данные:

Товарное поступление (по фактурным ценам)

Всего поступило	2,572 тыс. руб.	100%
1. Мануфактура	970	37,7%
2. Галантерея	153	5,9%
3. Кожа-обувь	87	3,4%
4. Мука	324	12,6%
5. Сахар	117	4,6%
6. Соль	45	1,9%
7. Спички	14	0,6%
8. Сельскохозяйственные орудия	22	0,9%
9. Удобрители	12	0,5%

Сырьевые поступления (по фактурным ценам)

Всего поступило	1,191 тыс. руб.	100%
1. Табак	880,1	73,9%
2. Орех крупный	25,9	2,2%
3. Орех мелкий.....	7,9	0,7%
4. Фрукты	119,4	10%
5. Рака, вино, спирт	36,2	3,1%
6. Хлопок	3,1	0,3%
7. Кукуруза	12,9	1%

Исходя из приведенных таблиц можно отметить, что основными предметами торговой деятельности периферийной сети Абсоюза являлась мануфактура и мука, а в отношении сырьевых заготовок - табачные операции. В соответствии с постановлением XIV-ой Партконференции, заготовительные операции кооперативных органов постепенно должны расширяться, в частности, охватив, например, винодельческую промышленность.

Финансовое положение кооперативных организаций Абхазии рисуется в следующем виде:

Абсоюз

	1923/24 год	%%	1924/25 год	%% к 1923/24 год
Собственные средства	65,6	100	113,8	173
Задолженность.....	581	100	817,3	140
Итого:	646,6		931,1	
%% собственных средств	10,13		12,1	

Периферия

	1923/24 год	%%	1924/25 год	%% к 1923/24 год
Собственные средства	105,3	100	179,2	160
Заемные средства	478,5	100	1024,7	214
Итого:	583,8		1203,9	
%% собственных средств	22		17,8	

Задолженность низовой кооперативной сети поднялась от 478,5 тыс. рублей до 1,024,7 тыс. рублей, т.е. увеличилась на 114%, а собственные средства - от 105,3 тыс. рублей в 1923/24 году увеличились в 1924/25 году до 179,2 тыс. рублей, т.е. на 60%. Процентное соотношение собственных средств к задолженности за 1923/24 год составляло 22%, а в 1924/25 году - 17,8%.

Собственные средства Абсоюза дают увеличение на 73%, а задолженность на 40%, причем соотношение между собственными и заемными средствами дает некоторое изменение в сторону увеличения собственных средств Абсоюза в 1924/25 году (1924 г. - 12,2%; 1923 г. - 10,13%. За первое полугодие 1925/26 года обороты по продаже и поступлению товаров по Абсоюзу (Центр) выражались в следующих цифрах:

Поступило

За первый квартал		За второй квартал	
Октябрь.....	50,386	Январь.....	66,179
Ноябрь.....	93,313	Февраль.....	99,730
Декабрь.....	118,979	Март.....	64,087
	----------		----------
	262,678		229,996

Продано

За первый квартал		За второй квартал	
Октябрь.....	105,013	Январь.....	77,032
Ноябрь.....	103,284	Февраль.....	114,694
Декабрь.....	157,645	Март.....	89,584
	----------		----------
	365,645		281,310

Ориентировочный план Абсоюза, выработанный на первый квартал текущего операционного года, предусматривал закупку товаров, необходимых для снабжения низовой кооперативной сети (исключая Сухумский Еркоп) в размере 554,325 рублей. Однако, ввиду сжатия кредитов и тяжелого финансового положения Абсоюза, ориентировочный план удалось выполнить только в размере 47 процентов.

В отношении заготовительных операций ориентировочный план Абсоюза предполагал в первом квартале заготовку сельскохозяйственной продукции всего на сумму 313.600 рублей.

Предполагалось заготовить:	Заготовлено:
1. Табак ..... 6,000 пуд.	2,229 пуд.
2. Орех ..... 20,000 «	11,000 «
3. Вино..... 30,000 «	15,000 «
4. Мед..... 300 «	-
5. Воск..... 200 «	-
6. Кукуруза.....10,000 «	-
7. Свинина.....10,000 «	400 «
8. Лавровый лист..... 1,000 «	-

Таким образом, заготовительный ориентировочный план Абсоюза выполнен, приблизительно, в размере только лишь на 25%. Невыполнение Абсоюзом своего ориентировочного плана, как в отношении закупки товаров, так и в отношении заготовок, объясняется отчасти сжатием кредитов, но главным образом является следствием тяжелого финансового положения центра Абхазской кооперации, в результате образовавшейся задолженности Абсоюзу низовой кооперативной сети. Размер задолженности Абсоюзу первичных кооперативных организаций достигает 300,000 рублей.

Союз Табаководов

Союз Табаководов является специальным видом сельскохозяйственной кооперации, объединяющей широкие круги плантаторов - табаководов Абхазии. Рост Союза можно проследить из следующих цифровых данных:

	1923 год	1924 год	1925 год
1. Площадь под посадкой табаков	4000	4100	7550
2. Общий сбор табака с урожая	200,000	250,000	400,000 /предпол./
3. Заготовлено через кооперации	63,000	137,000	300,000
4. Число первичных кооперативов	5	9	158,600
5. Число членов товарищества	-	3,202	2,400,000
6. Выдано производственных ссуд	488,500	290,500	5,990
7. Число плантаторов, получивших ссуду..	4,305	1,750	4,725
8. Авансирована площадь табака в десятинах.....	3,510	1,460	

Первый признак, характеризующий деятельность кооперации - заготовка табаков: в 1924 году заготовлено табаков урожая 1923 года только 63 тыс. пудов или 31% всего урожая, в 1925 году табаки урожая 1924 года - 137 тыс. пудов или 55%, а в предстоящем 1926 году кооперативный аппарат имеет все возможности заготовить до 300 тыс. пудов или 75%.

Вторым признаком является количество членов Товарищества: в 1924 году, после переорганизации табачной кооперации, поступило всего 3202, а в 1925 году число их возросло до 8600, т.е. увеличилось на 170%.

Третьим признаком является размер помощи плантаторам на производственные цели: в 1924 году всего выдано было 290.500 рублей, в 1925 году - свыше двух с половиной миллионов.

Перспективы в развитии табачной промышленности в Абхазии и деятельности кооперации, на основании предыдущего, можно предполагать многообещающими и, кроме того, в текущем 1926 году Абтабсоюз вступает на путь широкой агрикультурной помощи местным плантаторам, параллельно развивая и опытно-научное дело в отрасли табаководства и углубления изучения экономики плантаторских хозяйств.

О РЕОРГАНИЗАЦИИ КООПЕРАТИВНОЙ СТРУКТУРЫ В АБХАЗИИ

Кооперативным совещанием при Совнаркоме Абхазии от 5-го февраля 1926 года были намечены основные положения по проведению в жизнь реорганизации всей кооперативной структуры в Абхазии.

В основных чертах намечается следующая реорганизация:

1. Намечается два основных вида кооперативной организации: сельскохозяйственная кредитная кооперация и потребительская, не касаясь специальной сельскохозяйственной кооперации.

2. Абсоюз выливается в форму кооперативного центра, объединяющего потребительские общества с выделением образованных им сельскохозяйственных товариществ.

3. Кредитные товарищества объединяются с сельскохозяйственными товариществами и возглавляются своим центром, в лице Абсельсоюза.

4. Специальные, производственно-сбытовые сельскохозяйственные кооперативные объединения, в лице Абтабсоюза, сохраняют и в дальнейшем свою структуру.

Реорганизация должна проводиться на началах осуществления директив XIV Партконференции и в зависимости от экономического своеобразия местных условий.

КРЕДИТНЫЕ УЧРЕЖДЕНИЯ АБХАЗИИ

В Абхазии функционируют: Госбанк, Абсельбанк и Об-во Взаимного Кредита. Роль Госбанка за 1924/25 операционный год и за время с 1-го октября 1925 года по 1-ое апреля 1926 года определяется следующими цифровыми данными. Главной основой деятельности Отделения явились кредитные операции, которые выразились в следующем виде:

Общий оборот по активным кредитным операциям
С 1/X-1924 г. по 1/IV-1925 г. (в рублях)

	Остаток к 1/X-1924 г.	Выдано с 1/X-1924 г. по 1/IV-1926 г.	Поступило в возврат с 1/X-1924 г. по 1/IV-1926 г.	Остаток на 1-ое апреля 1926 г.
Учет векселей.....	186,815	5,117,529	4,204,351	1,099,993
Спец. т/сч. п/векселя.....	-	46,850	23,510	23,340
Ссуды ср. п/товары и товарные документы.....	73,960	2,801,770	2,853,185	22,545
Спец. т/счет п/тов. и товарные документы	- 27,420	1,076,112	1,020,404	55,708
Аккредитивные товары...		125,283	152,703	-
	288,195	9,167,544	8,254,153	1,201,586

По роду клиентуры учетно-ссудные операции распределялись в следующем виде:

	Остаток к 1/X-1924 г.	%%	Выдано с 1/X-1924 г. по 1/IV-1926 г.	Погашено с 1/X-1924 г. по 1/IV-1926 г.	Остаток на 1-ое апреля 1926 г.	%
а/ Государственные учреждения	36,883	64	4,721,922	4,072,637	687,168	58
б/ Кооперативные « «	236,712	32	3,970,342	3,749,306	456,748	38
в/ Частные лица	14,600	4	419,285	399,555	34,330	2
г/ Кредитные « «	-	-	46,850	23,510	23,340	2
	288,195	100	9,158,399	8,245,008	1,201,586	100

Ссуды под товары и тов. документы, спец. т/сч. под товары и товарные аккредитивы по роду товаров

	Остаток к 1/X-1924 г.	Выдано с 1/X-1924 г. по 1/IV-1926 г.	Погашено с 1/X-1924 г. по 1/IV-1926 г.	Остаток на 1-ое апреля 1926 г.
Под табак	49,200	3,214,568	3,250,503	13,265
Под вино.....	-	69,300	62,605	6,695
Под орехи.....	4,000	19,300	23,300	-
Под лес.....	-	10,870	10,870	-
Под маслины.....	-	18,900	3,050	15,850
Разное: мануфактура, бакалея и пр.	48,180	670,228	675,964	42,443
	101,380	4,003,166	4,026,292	78,253

Кроме того, по учету векселей под табак выдано в подотчетном году 1,735,450 руб. Таким образом, всего под табак выдано 4,059,018 рублей.

Сельскохозяйственный банк ССР Абхазии

Абсельбанк открыл свои действия 1-го ноября 1924 года с основным капиталом 700.000 рублей. В первый месяц открытия банк располагал капиталом в сумме 350.000 рублей.

Итоги деятельности Абсельбанка за сравнительно короткий срок указывают на значительный рост его оборотов и баланса. Общий оборот банка на 1-е апреля 1926 года выразился в сумме 1,647,859 рублей. Баланс банка, выразившийся на 1-е декабря 1924 года в 394,720 рублей, на 30-е сентября 1925 года вырос до 1,600,000 рублей, т.е. почти на 405%, а на 1-е апреля 1926 года - на 417,5%.

Низовая сеть Абсельбанка на 1-е октября 1925 года характеризуется следующей таблицей:

Название Кредитного Товарищества	Число крестьян. хозяйств в р-не Т-ва	Число членов	%% кооперирования населения
Гагринское.....	1,180	663	56,2
Гудаутское.....	4,011	1,088	27,1
Псыртсхинское.....	1,060	299	28,2
Гумистинское.....	2,312	781	33,8
Михайловское.....	2,056	710	34,5
Гульрипшское.....	1,548	234	15,1
Цебельдинское.....	2,474	820	33,1
Драндское.....	2,055	857	41,7
Квитаульское.....	2,250	205	9,1
Кодорское.....	3,889	1,251	32,2
Ачигварское.....	4,258	720	16,9
Гальское.....	5,742	778	13,5
Итого:	32,835	8,406	25,6 в средн.

Ссудные операции Абсельбанк проводил преимущественно через свою низовую сеть, причем за 1924/25 год сумма ссуд выразилась в 2,161,600 рублей. Так, например, по каналам кредитных товариществ прошли ссуды: Гагринское - 129,182, Гудаутское - 198,300, Псыртсхинское - 44,200, Гумистинское - 83,700, Михайловское - 77,715, Гульрипшское - 33,780, Драндское - 111,200, Цебельдинское - 108,000, Квитаульское - 23,500, Кодорское - 191,500, Ачигварское - 52,000 и Гальское - 74,300.

Кроме низовой сети Абсельбанком проводились ссуды через центральные кооперативные учреждения Абхазии, совхозы и кресткомы. Так например, через Абсоюз были продвинуты ссуды на 616,135 руб., через Союз Табаководов - 194,175, через совхозы и госорганы - 74,550, крестьянам-единоличникам, непосредственно, - 138,985 и кресткомам - 10,700 рублей.

За все время своего существования, т.е. с 1-го ноября 1924 года - по 1-ое апреля 1926 года Абсельбанком были выданы ссуды на 3,250,703 рубля. Ссуды были использованы исключительно на цели восстановления крестьянского хозяйства Абхазии, а также на усиление оборотных средств низовой сети. Для иллюстра-

ции приведем наиболее характерные объекты кредитования: на табаководство - 1,768,654 руб., семенная ссуда - 245,842 руб., сельскохозяйственные машины - 69,132 руб., плодоводство - 37,971 руб., виноделие и виноградарство - до 85,000 руб., винокурение - 23,800 руб., хозяйственные постройки - 163,308 руб., шелководство - 59,550 руб., закладка питомников - 32,545 руб., на борьбу с вредителями - 20,225 руб., рабочий скот - 99,330 руб., травосеяние - 23,775 руб., оборудование консервной фабрики - 13,000 руб., на приобретение шпагата, рядно для плантаторов - около 70,000 руб., на орехи (заготовка и сбыт) - 98,870 руб., заготовка и сбыт фруктов - 39,000 руб., мясное дело - 32,000 руб., на мелиорацию - около 15,000 руб., постройка табачных сараев - 86,000 руб. и т.д.

Из вышеприведенной иллюстрации видно, что сельскохозяйственный кредит, в лице Абсельбанка, продвигается быстрым темпом вперед. Несмотря на короткое свое существование Абсельбанку удалось за первые 11-ть месяцев кооперировать 25,6% крестьянских хозяйств. В отношении кооперирования сельского населения кредитной кооперацией Абхазия занимает по всей Закфедерации первое место, что видно из следующих данных:

1. Грузия . . . . . 10 проц.
2. Армения. . . . . 7,8 «
3. Азербайджан. . . . . 10,3 «
4. Абхазия. . . . . 25,6 «

Общество Взаимного Кредита

О-во Взаимного Кредита фактически начало функционировать с 7-го января с.г. при оборотном капитале в 21,700 рублей. Членов О-ва ко дню открытия операций было 306 человек. В настоящее время - 345 человек. Учетный процент - 2½ % в месяц. Основное ядро членов О-ва составляют кустари и ремесленники (46%) и розничники (свыше 25%). Пока О-во ведет почти только учетную операцию.

БАЛАНС
СУХУМСКОГО ОБЩЕСТВА ВЗАИМНОГО КРЕДИТА на 1-е апреля 1926 г.

А К Т И В			П А С С И В		
Наименование счетов	Руб.	Коп.	Наименование счетов	Руб.	Коп.
1. Касса	603	28	1. Оборотн. капитал 10% чл.взносов	22,730	-
2. Текущ. сч. в кр. уч.	2,550	69	2. Фонд орг. расходов	1145	20
3. Учтенные векселя	56,961	50	3. Спец. тек. счет под векс. в Госбанк	23340	62
4. Имущество Об-ва	912	22	4. Вклады срочные	763	-
5. % уплачен. и начисл.	545	92	5. Текущие счета	11484	59
6. Текущие расходы	2,095	81	6. Комитенты по инкас. операциям	433	85
7. Налоги и сборы	962	-	7. Разные лица и учреждения	150	-
8. Организационные расходы	178	14	8. % полученные	4532	84
			9. Комис. и др. доходы	229	46
	64,809	56		64809	56

ФИНАНСЫ

Общий рост народного хозяйства Абхазии создал предпосылки для оздоровления и роста финансового хозяйства страны. Установление твердой валюты, управление натурального элемента в бюджете и рационализация системы обложения подвели здоровую базу для выявления всех источников государственных доходов, обнаруживающих тенденцию постепенного роста.

Государственные доходы

Динамика и удельный вес всех доходов ССР Абхазии (госбюджета) можно проследить из следующей таблицы:

ТАБЛИЦА

Налоговых, неналоговых и чрезвычайных поступлений по ССР Абхазии (госбюджет)

Наименование поступлений	1923/1924 год		1924/1925 год	
	Сумма	%%	Сумма	%%
Налоговые доходы	472,083	87,91	987,533	86,5
Неналоговые доходы	32,872	6,1	73,859	6,5
Выигрышные займы	36,585	6,8	80,259	7,0
Итого:	541,540	100%	1,142,556	100%

Удельный вес отдельных статей налоговых доходов Абхазии представляется в таком виде:

Сельхозналог

Останавливаясь из статей налоговых доходов на сельхозналоге, мы усматриваем постепенное уменьшение среднего обложения на хозяйство и на едока.

Таблица распределения сельхозналога по ССР Абхазии

Наименование	1923/1924 год	1924/1925 год	1925/1926 год
Контингент налога	68,384	221,518	125,831
Среднее обложение на хозяйство.....	2,09	6,76	3,80
На едока (едоков) 156,450.....	0 руб. 44 коп.	1 руб. 42 коп.	0 руб. 80 коп.

Динамика отдельных видов неналоговых доходов (по госбюджету) видна из следующей таблицы:

Таблица поступления неналоговых доходов по ССР Абхазии (госбюджет)

Наименование поступлений	1923/1924 год		1924/1925 год		1925/1926 год	
	Сумма	%%	Сумма	%%	Сумма	%%
1. Судебные пошлины, канц. сборы, нотариальн. сборы и сборы за исполн. дейст.	7130	21,7	10104	13,7	16420	10,9
2. Сбор за выдачу и визир. загран. паспорт, на право охоты и пр.	1222	3,7	3181	4,3	2400	1,6
3. Выморочн. и конф. имущество	-	-	119	0,2	1000	0,7
4. Лесные доходы	16957	51,6	38422	52,0	86250	57,2
5. От совхоз. пахотн., пастбищ, звероб. пром. и рыбного промысла	4831	14,7	6013	8,1	30300	20,0
6. От госбюджет. предприятий	87	0,3	-	-	6825	4,5
7. От госторговли и предпр. находящ. на хозрасчете	-	-	-	-	400	0,3
8.Возврат расход. произв. за счет других учрежд., возмещ. судебных издержек и восстан.кредита	210	0,6	5751	7,8	3000	2,0
9. Взыскания и штрафы и случайные поступления	2435	7,4	10270	13,9	4250	2,8
Итого:	32872	100%	73859	100%	150845	100%

Таким образом, наибольшую статью доходов представляют лесные, а затем - от совхозов.

Государственный бюджет ССР Абхазии

Бюджет ССР Абхазии за период 1920-1923 г.г. строился на основе каждый раз издававшихся правил о порядке составления смет и лишь с 1923/24 года представляет собою обоснованную величину. Емкость государственного бюджета Абхазии (республиканский, федеративный и СССР) можно проследить из следующей таблицы:

Емкость государственного бюджета Абхазии
(республиканский, федеративный и СССР)

Наименование	1923/24 год	1924/25 год
Доходы.....	471,769	902,399
Расходы.....	713,465	1,112,042
Итого:	1,185,234	2,014,441
Дефицит.....	241,696	209,643
% дефицита к бюджету.....	21%	10%

Значение республиканского бюджета Абхазии можно проследить из следующей таблицы:

Республиканский бюджет

Наименование	1923/24 год	1924/25 год	1925/26 год
Доходы.....	172,632	62,981	-
Расходы.....	474,007	819,201	760,201
Дефицит.....	301,375	756,220	-

Расходы по необъединенным ведомствам характеризуются следующей таблицей:

Таблица расходов по необъединенным ведомствам

Наименование	1923/24 год		1924/25 год		1925/26 год	
	Сумма	%%	Сумма	%%	Сумма	%%
АбЦИК.....	12950	2,7	111135	13,6	24182	3,1
Совнарком.....	21382	4,5	31337	3,8	63575	8,4
Наркомвнудел.....	107053	22,7	55708	6,8	83912	11,3
Наркомюст.....	53419	11,3	54662	6,7	63146	8,3
Наркомпрос.....	178793	37,7	365104	44,5	275513	36,2
Наркомздрав.....	55798	11,7	81408	9,9	102849	13,5
Наркомсобес.....	5271	1,1	11141	1,4	13050	1,7
Наркомзем.....	34136	7,2	108716	13,3	111554	14,6
ВСНХ.....	-	-	-	-	22420	2,9
Ц.С. Управление.....	5196	1,1	-	-	-	-
Итого:	473998	100%	819211	100%	760201	100%

Таблица расходов по объединенным ведомствам

Наименование	1923-1924 год		1924-1925 год	
	Сумма	%%	Сумма	%%
Уполнаркомфин.....	152308	63,6	139654	86,7
Таможенное Управление....	6212	2,6	-	-
ЗакЧЕКА.....	66682	27,8	-	-
РКИ.....	7390	3,1	6001	3,8
Нкпрод.....	3404	1,4	-	-
Наркомтруда.....	3462	1,5	5334	3,3
Ц.С.Управление.....	-	-	10082	6,2
Итого:	239458	100%	165071	100%

Госбюджет 1925/26 года

Построение бюджета первоначально произведено было по номенклатуре 1924/25 бюджетного года ввиду того, что необходимость переустройства его по новой номенклатуре предъявлена была лишь в мае месяце 1925 года, в период

рассмотрения его в Бюджетном Совещании при Уполнаркомфине Грузии. Переустройство это, независимо от введения новой номенклатуры, потребовало также переучета цифрового материала на основании вновь введенных нормальных измерителей, что, конечно, не могло не отразиться на итогах бюджета и взамен первоначальной заявки в сумме 1.720.466 руб. 20 коп. заявлено было 2.126.399 руб. 23 коп.

Рассмотрение расходной части бюджета в последовательном порядке в Бюджетных Совещаниях, в соответствующих СНК и ЦИК-ах дало следующую картину прохождения бюджета:

1. Первоначальная заявка ведомств по старой номенклатуре 1.720.466-20
2. Заявка по новой номенклатуре 2.126.399-23
3. Принято Совещанием при Уполнаркомфине Абхазии 1.779.776-14
4. Принято СНК Абхазии 1.721.150-85
5. Принято Совещанием про Уполнаркомфине Грузии 1.620.723-93
6. Утверждено ЗакЦИК-ом и согласовано с Наркомфином СССР 789.613-00

Таким образом, заявка необъединенных ведомств Абхазии в сумме 2.126.399 рублей 23 коп. снижена была до 789.613-00 коп. К тому же, телеграфным распоряжением от 20-го марта Наркомфин Грузии предложил снизить кредиты по этому бюджету на 23.145 рублей. Следовательно, в конечном итоге бюджет на 1925/26 год выражается в сумме 766.468 рублей, т.е. со снижением против заявки на 63%, так как дополнительное временное включение в госбюджет субвенционного фонда по Наркомпросу в сумме 236.000 рублей на оплату жалованья учителям 1-й и 2-й ступени должно быть перечислено в местный бюджет и не может влиять на повышение общей расходной суммы госбюджета.

При столь сжатых кредитах многие ведомства не только совершенно лишены возможности выполнить свои плановые, бюджетом предусмотренные и одобренные Совнаркомом Абхазии существенной важности предположения, но и принуждены исключить расходы по содержанию существующих в действительности учреждений. Так, например, Малярийная Станция Наркомздрава, конезаводство и коневодство Наркомзема, Госплан - должны прекратить свою деятельность; землеустройство по смете Наркомзема, Главная больница по смете Наркомздрава должны сжать свои расходы до минимума, грозящего низвести их положение почти до прекращения деятельности. Такая финансовая обстановка деятельности республиканских Наркоматов вынудила Совнарком Абхазии возбудить ходатайство о дополнительных кредитах по их бюджетам в сумме 127.673 рубля, кроме чего необходимо ассигнование на содержание Госплана в сумме 26.809 рублей, конезаводство и коневодство в сумме 38.110 рублей, а всего настоятельно требуется доассигнования по республиканскому бюджету в сумме 192.592 рубля.

МЕСТНЫЙ БЮДЖЕТ

Рост месного бюджета Абхазии можно проследить из приводимой нами таблицы за три бюджетных года, без учителей:

Годы	Уездные бюджеты		г. Сухум		Всего	
	Абс. цифра	% роста	Абс. цифра	% роста	Абс. Цифра	% роста
За 23/24 год	195,896-00		451,170-00		647,066-00	
За 24/25 год	479,515-85	144,78	564,857-55	25,19	1,044,373-40	61,40
За 25/26 год	765,861-88	290,95	746,045-00	63,14	1,511,906-88	133,65

Таким образом, по сравнению с 1923 годом местный бюджет увеличился на 133%. Распределяя все расходы на основные виды, покажем в %% отношениях каждого вида к общей массе бюджета, проследив рост за два последних бюджетных года:

Местные бюджеты Абхазии на 24/25 и 25/26 гг (с учител.)	Расходы админ. характера	%	Расходы культ.-социальные	%	Коммун. хоз.	%	Проч.	%	Всего
24/25 г.	294714	28,22	303085	29,02	305860	29,29	140714	13,46	1044373
25/26 г.	416750	23,80	734125	41,90	434613	24,81	166207	9,49	1751695

Наряду с изложенными расходами покажем в виде таблицы главнейшие виды доходов местного бюджета за два последние года:

Виды доходов	1924/25 год	%%	1925/26 год	%%
Отчисления и надбавки.....	347,995	40,25	396,777	35,04
Коммунальные доходы.....	367,778	42,54	563,431	49,76
Местные налоги.....	36,487	4,23	85,429	7,54
Прочие неналоговые доходы.....	112,243	12,98	86,784	7,66
Итого:	884,503	100	1,132,421	100

ТРУД

Общее количество служащих, работающих в государственном аппарате Абхазии, по анкетным материалам Управления Делами Абсовнаркома на 1/11-26 года равнялось 4.906 человек.

Национальный состав работающих на это число был таков:

Абхазцев . . . . . 569 чел - 11,6%
Грузин . . . . . 1,240 « - 25,4%
Греков . . . . . 253 - 5%
Армян . . . . . 370 - 7,5%
Русских. . . . . 2,059 - 42%
Прочих . . . . . 415 - 8,5%
Итого: 4906 чел. - 100%

Средняя зарплата по категориям предприятий и учреждений на 1/1-25 г. и на 1/1-26 г., по данным С.П.С.А. характеризуется следующей таблицей:

Наименование бюджета	Средняя зарплата				Увеличенная		
	На 1/1-25 г.		На 1/1-26 г.				
	Р.	К.	Р.	К	Р.	К.	В %%
Республиканский	24	11	30	6	6	04	25
Федеративный	45	43	сведения	отсутст	вуют		
Местный	28	25	29	1	1	13	4
Хозрасчет	48	19	62	14	14	64	30,3
Кооперативный	56	72	62	5	5	42	9,3
Общественный	44	96	47	2	2	69	6
Во всех предприятиях и учреждениях	40	44	46	43	5	99	18,9

Для определения стоимости бюджетного набора на 10 рублей довоенных по ценам гор. Сухума приводим следующую сравнительную таблицу на 1/I-25 г. и на 1/I-26 года по данным Аб. ЦСУ:

Наименование предметов	Единица учета	Норма взвешив.	Стоимость на 1/I-25г	Стоимость на 1/I-26 г	Примечание
А. Предметы питания:					Вздорожание вызвано суровой зимой 1925 г.
Мука пшеничная	пуд	1,0	2,50	2,40	
Мука Кубанская.....	«	0,5	1,90	2,00	
Рис Агдашский.....	ф.	3,0	0,72	0,72	
Картофель.....	пуд	0,95	2,66	1,71	
Капуста свежая.....	ф.	8,0	0,64	0,40	
Лобио	«	7,0	0,42	0,28	
Лук репчатый.....	«	1,7	0,25	0,17	
Мясо (говядина).....	«	7,8	2,34	2,34	
Масло (топленое).....	«	1,0	0,90	1,20	
Молоко (цельное).....	бут.	5,5	1,37	1,10	
Яйца.....	шт.	3,0	0,24	0,18	
Масло растительное.....	ф.	1,7	0,37	0,39	
Рыба частиковая.....	«	3,0	0,90	1,05	
Сахар рафинад.....	«	2,0	0,76	0,66	
Соль поваренная.....	«	2,0	0,06	0,06	
Итого:			16,03	14,66	

Б. Предметы первой необходимости					
Сапоги простые.....	пара	0,07	1,61	1,68	
Ситец.....	арш.	2,2	0,99	0,86	
Полотно.....	«	0,7	0,56	0,70	
Сукно гражданское.....	«	0,16	0,96	0,75	
Керосин.....	ф.	6,0	0,39	0,42	
Мыло простое.....	ф.	1,0	0,30	0,23	
Табак 2-го сорта.....	«	0,17	0,40	0,48	
Спички.....	кор.	3,0	0,09	0,06	
Дрова.....	к.с.	0,015	1,20	1,14	
Итого:			6,50	6,32	
Всего на 10 руб. довоенных:			22,53	20,98	

БЕЗРАБОТИЦА И БОРЬБА С НЕЙ

В октябре месяце 1925 года Союзами был проведен переучет безработных, причем таковых оказалось 163 человека. Большой процент безработицы падает на приезжих.

Борьба с безработицей в отчетном периоде велась, главным образом, путем организации коллективов из безработных. Организованные НКТ коллективы (мороженщиков, квасников, общественных столовых; прачечная, колбасная, коробочная мастерские; столовые и т.д.) поглотили немало безработных. Некоторые из этих коллективов в данное время не существуют, так как они носили временный (сезонный) характер, некоторые же из них работают и сейчас.

Финансовая, лечебная и т.д. помощь безработным оказывается Страхкассой и Союзами. Страхкасса помогает безработным, застрахованным путем выдачи ежемесячно пособий и лечебной помощи, Союзы же удовлетворяют безработных пособиями по силе возможности.

НАРОДНОЕ ПРОСВЕЩЕНИЕ В АБХАЗИИ

Рост школьной сети в Абхазии определяется следующими данными:

Период	Школ	Детсадов
В 1914 году было	148	-
В 1917 году «»	146	-
В 1921 году «»	146	-
В 1921/22 году «»	183	5
В 1922/23 году «»	237	5
В 1923/24 году «»	179	6
В 1924/25 году «»	224	7
В 1925/26 году имеем	264	8

Вместе с тем быстро растет и количество учащихся:

Период	Количество учащихся в школе	Количество учащихся в детсадах
В 1914 году было	7,885	-
В 1917 году «»	10,008	-
В 1921 году «»	10,468	-
В 1921/22 году «»	11,392	320
В 1922/23 году «»	15,345	320
В 1923/24 году «»	12,096	358
В 1924/25 году «»	14,542	362
В 1925/26 году имеем	19,179	34

Соответственно росту школьной сети растет и количество школьных работников:

Период	Количество учащих в школе	Количество учащих в детсадах
В 1914 году было	264	-
В 1917 году «»	339	-
В 1921 году «»	248	-
В 1921/22 году «»	282	23
В 1922/23 году «»	493	23
В 1923/24 году «»	398	20
В 1924/25 году «»	509	18
В 1925/26 году имеем	656	21

Благодаря огромному росту школьной сети, Соввласть с каждым годом охватывает школой все большее и большее количество детского населения Республики. Если при меньшевиках общее количество детей, охваченных школой, не превышало 35%, то уже в 1923 году (второй год советизации) процент этот возрос до 54,5%.

В последующие годы, когда страна еще больше окрепнет в материальном отношении, что в свою очередь даст возможность уделять больше средств на народное просвещение, удастся охватить школой все детское население, сделать начальное образование всеобщим. Верным залогом этого служит пробудившееся в народных массах сознание необходимости образования. Тяга населения к школе, постоянные и настойчивые требования крестьянства об открытии все новых школ настолько велики, что при всем желании удовлетворить их полностью по соображениям финансовым не представляется возможным. Но и отказы Правительства в удовлетворении таких просьб не останавливают сознательное крестьянство. Оно открывает школы и содержит учителей в них за свои средства.

В настоящее время таких школ, состоящих целиком на содержании самого населения, в Абхазии имеется 63, и одной из ближайших основных задач Совласти в области народного просвещения является принятие этих общественных школ на содержание государства, что, безусловно, и будет сделано в ближайшее же время.

С первых же дней советизации в самом построении народного просвещения были произведены огромные улучшения. Так, прежде всего был сразу же открыт доступ как в среднюю, так и в высшую школу детям трудового населения; строго проведен принцип национализации школы и т.п. Если при меньшевиках, и тем более при царизме, ни одна из населяющих Абхазию национальностей не имела права обучать своих детей на родном языке, то после советизации была предоставлена в этом отношении самая широкая возможность.

Все школы, как существовавшие до сего времени, так и вновь открываемые, сразу же приняли вид национальных школ. За последние пять лет сеть учреждений народного просвещения (школы, детдома, детсады) по своему национальному признаку представляют следующую картину:

Таблица школ по национальному признаку

Годы	Абх.	Груз.	Русск.	Грек.	Арм.	Смеш.	Всего
В 1921/22 году	20	33	59	34	31	11	188
В 1922/23 году	42	67	45	45	31	12	242
В 1923/24 году	31	58	18	33	23	22	185
В 1924/25 году	40	60	17	35	57	22	231
В 1925/26 году	43	72	17	48	67	25	272

Вся учащаяся молодежь, охваченная школой, представляет собою редкую для других республик пестроту в национальном отношении. Во всех школах (за исключением детсадов и детдомов) учащиеся по национальному составу делятся:

Таблица учащихся по национальному признаку:

Годы	Абх.	Груз.	Русск.	Грек.	Арм.	Проч.	Всего
В 1921/22 году	2503	3429	1349	2255	2077	215	11828
В 1922/23 году	3877	4741	1451	2910	2026	276	15281
В 1923/24 году	2248	4070	1159	2149	1539	869	12034
В 1924/25 году	2794	3938	958	2297	3779	590	14356
В 1925/26 году	3533	7031	1451	2849	3769	368	19000

Соответственно делению школ и учащихся по национальному признаку и работники просвещения - учащие, обслуживающие национальные школы, делятся по своему национальному составу следующим образом:

Таблица учащих по национальному признаку

Года	Абх.	Груз.	Русск.	Грек.	Арм.	Проч.	Всего
В 1921/22 году	17	92	51	42	37	39	278
В 1922/23 году	23	145	127	94	65	35	489
В 1923/24 году	16	128	87	59	51	53	394
В 1924/25 году	19	184	101	64	95	32	495
В 1925/26 году	22	244	162	80	114	20	642

С первых же дней советизации Абхазии стал ощущаться острый недостаток в квалифицированных работниках - специалистах из местного населения. Поэтому перед Соввластью в области народного образования во весь свой рост встал вопрос и о профессиональном образовании, а так как Абхазия является страной по преимуществу сельскохозяйственной, то в первую очередь было обращено внимание на сельскохозяйственное образование подрастающей молодежи. Хотя, в силу объективных условий, работа в этом отношении двигалась очень медленно, но все же два года тому назад удалось открыть первый в Абхазии Сельскохозяйственный Техникум, долженствующий сыграть в ближайшем будущем огромную роль в смысле поднятия сельского хозяйства Абхазии.

Но так как наш Сель.-Хоз. Техникум является единственным, а требования же в сельскохозяйственных знаниях огромны, то, естественно, он не может удовлетворить всех этих требований трудовых масс. Необходимо было искать новые способы распространения сельскохозяйственных знаний в народные массы. С этой целью проведена специализация двух последних классов 9-летних школ, путем придачи им спец-уклона: сельскохозяйственного, административно-общественного или общественно-политического. Благодаря такому мероприятию наша общеобразовательная средняя школа получила возможность выпускать в жизнь молодых людей с большой жизненной подготовкой.

Помимо работников по сельскому хозяйству перед нами стоит задача создания спецработников и по другим отраслям хозяйства и промышленности, равно, как и подготовка квалифицированных работников просвещения, в которых также ощущается недостаток. С этой целью с первого же года советизации у нас существуют Индустриальный и Педагогический Техникумы. Правда, вследствие недостаточной оборудованности пока-что оба эти специализированных учебных заведения не на должной высоте, но все же мы питаем твердую уверенность в том, что с улучшением финансовых возможностей эти учебные заведения займут свое место и оправдают возлагаемые на них надежды.

Оформляя новую систему народного образования Соввласть впервые в 1921 году обратила внимание и на правильное воспитание детей дошкольного возраста. В разных местах, в первую очередь в городах, стали открываться Детсады, чем и было положено начало дошкольного образования. В последующие годы дошкольное образование - эта непривычная для абхазского населения форма

просвещения, стала проникать и в деревню: в 1924 году открыт детсад в сел. Лыхны, а в 1925 году - в сел. Колдахвары.

Общая сеть дошкольных учреждений все же до сих пор невелика: имеется всего лишь 6 городских детсадов и 2 деревенских. В будущем количество дошкольных учреждений, дающих возможность правильного воспитания детей дошкольного возраста, конечно, должно расти и занять такое же место в общей системе советского просвещения, как и трудовая школа.

Одним из больших и в то же время важных достижений Соввласти является охрана беспризорного детства и обеспечение его кровом, питанием и учебой. Хотя Абхазия и не пережила тех ужасов гражданской войны, какие видели центральные места СССР, хотя ее и не коснулся тяжкий неурожай и голод, но в ней оказалось достаточно обездоленных детей-сирот, требующих немедленной помощи. И помощь эта была по возможности оказана: открыт в Гаграх Абхазский Детский Дом, приютивший более 100 детей-сирот трудового крестьянства, открыт Интернат-школа в Гудаутах - на 30 беднейших крестьянских детей, открыта школа «Коммуна» в Сухуме - на 40 детей. Конечно, три указанных дома далеко не обеспечивают всего беспризорного детства Абхазии, еще много сирот осталось за бортом, но пока-что финансовые возможности не позволяли сделать большее в этом отношении.

Развивая дело народного образования, налаживая работу в этой области, Правительство Абхазии в то же время должно было озаботиться и обеспечением трудового населения нужной ему книгой и газетой на родном языке. Несмотря на большие затруднения в этом деле, как то недостаток материальных средств, почти полное отсутствие подготовленных работников, технические затруднения и т. п., с первого же года Соввласти начала издаваться первая в истории Абхазии газета на абхазском языке «Апсны Капш», появились первые учебники на абхазском языке, изданы первые труды по истории Абхазии и т.п. В дальнейшем, благодаря совершившемуся переходу на новый абхазский алфавит, в основу которого положен латинский шрифт, дело абхазского издательства должно пойти успешным темпом. Параллельно издательству на абхазском языке будет налаживаться издательское дело и на других национальных языках.

До советизации в Абхазии совершенно не велась научная работа, которая, как известно, везде и всегда была мощным рычагом культурного возрождения народа. Необходимость в такой работе очевидна сама собой. И вот, в 1922 году, возникло Абхазское Научное Общество, занявшее в Абхазии место Главнауки, объединившее собою все научные силы Абхазии и поставившее своею целью изучение края, его народа, природных и бытовых особенностей и т.п. В настоящее время Абхазское Научное Общество располагает весьма ценным музеем и библиотекой, установило связь с целым рядом крупных научных учреждений как СССР, так и заграничных, и поставило свою работу на твердую ногу.

Материальная база народного просвещения при всей своей ограниченности

с каждым годом растет. Если в прошлом 1924/25 бюджетном году общий кредит на народное образование в Абхазии был сравнительно невелик и равнялся 492.000 рублей, которые составляли всего лишь 21,6% общего бюджета республики, то в текущем 1925/26 бюджетном году размер его значительно возрос - он достиг до 950.000 рублей, что составляет уже 36% общего республиканского бюджета. Следующие годы постепенного экономического роста СССР дадут безусловную возможность выделить на народное образование значительно большие средства, что в свою очередь будет способствовать и развитию дела народного образования.

Учитывая с качественной стороны то наследство, какое досталось Соввласти пять лет тому назад в области просвещения, и, с другой стороны, вспоминая все то, что сделано за пять истекших лет в условиях материальной скудности и зависимости от бюджета, следует, однако, признать, что пройденный путь в области просвещения несравненно труднее того, что предстоит в будущем. Правда, начатая работа еще далеко незакончена, много дефектов не устранено, но фундамент новой советской просветительной политики заложен крепко. Дальнейшая постройка здания на этом фундаменте по мере укрепления материальной базы страны пойдет более быстрым темпом, увереннее и с неизмеримо большим успехом.

Ликвидация неграмотности и малограмотности

Советской власти в Абхазии досталась страна с низким культурным уровнем, о чем свидетельствует следующая таблица, составленная по данным переписи 1923 года.

Уезды	Общее кол-во насел.	В возрасте от 18 до 40 лет						
		Общее кол-во нас. от 18 до 40 лет	Грамотных			Неграмотных		
			Мужч.	Женщ.	Всего	Мужч.	Женщ.	Всего
Гумистинский	47581	12401	3426 51,6%	970 15,8%	4216 33,9%	3053 48,4%	5132 84,2%	8185 66,1%
Гудаутский с Гагр.	28456	9357	1395 29,3%	345 7,5%	1740 18,5%	3358 70,7%	4259 92,5%	7617 81,5%
Кодорский	25409	8384	762 18,5%	135 3,3%	897 10,6%	3497 81,5%	3990 96,7%	7487 89,4%
Гальский	46113	15217	1556 20,1%	285 3,8%	1841 12,0%	6174 79,9%	7202 96,2%	13376 88,0%
Итого:	147559	45359	6959 30,6%	1736 7,7%	8694 19,1%	16082 60,4%	20583 92,3%	36665 80,9%
По городам ССР Абхазии	-	-	-	-	-	-	-	2472
Всего	-	-	-	-	-	-	-	39137 ч.

Таким образом, из таблицы усматривается, что 39.137 человек или 80,9% граждан от 18 до 40 летнего возраста - неграмотны. Существующая сеть школ ликбеза недостаточна, чтобы повлиять на общее уменьшение неграмотности в Республике, что видно из следующей таблицы:

Годы	Ликпункты			Школы для малограмотных		
	Испрашивается	Утверждено	Фактически действовал	Испрашивается	Утверждено	Фактически действовал
1923/24 г	48 100%	10 20,83%	21 43,75%	4 100%	2 50%	2 50%
1924/25 г	433 100%	79 18,24%	128 29,56%	30 100%	28 93,33%	17 56,67%
1925/26 г	271		66	39		21

Обучение в ликпунктах и школах для малограмотных, как правило, производится на родном языке обучающихся. Количество учащихся в школах ликбеза по национальностям в 1924/25 и 1925/26 учебных года видно из следующей таблицы:

Годы	Ликпункты Школы для малограмотных							
	На абх. яз.	На груз. яз.	На арм. яз.	На русс. яз.	На абх. яз.	На груз. яз.	На арм. яз.	На русс. яз.
1924/25 г Кол-во обуч. в %% чел.	926 27,81	1276 38,32	431 12,94	574 17,24	123 3,69	103 22,54	23 5,03	331 72,43
1925/26 г Кол-во обуч. в %% чел.	870 27,87	1350 43,30	510 16,37	120 3,85	270 8,64	300 37,03	120 14,81	150 18,51

На абхазском языке - 210 человек (25,92%) и на греческом языке - 30 человек (3,70%).

Если по материальным условиям сеть школ ликбеза в 1925/1926 году уменьшилась, то Главполипросветом созданы все условия для того, чтобы работа в этих школах была углублена и качественно улучшена. Советско-партийная школа при Г.П.П. 1-ой ступени делает 2-ой выпуск. Ввиду смешанного состава слушателей занятия ведутся на русском языке.

Национальный состав курсантов:

Года	Абх.	Груз.	Русск.	Арм.	Грек.	Сваны	Болг.	Итого
В 1924/25 г	19	10	5	6	8	2	1	46
В 1925/26 г	11	9	1	3	4	2	-	30
Итого:	30	19	6	9	12	4	1	76

Рост числа изб-читален характеризуется следующей таблицей:

	1923 г	1923/24 г	1924/25 г	1925/26 г
Фактически имелось....	23	33	49	70
Содержалось по смете..	5	10	10	20

Из приводимой таблицы можно отметить несомненный рост изб-читален. По национальному признаку избы-читальни распределяются следующим образом:

Абх.	Груз.	Смешан.	Арм.	Грек.	Русск.	Сваны	Эстон.	Итого
18	19	9	6	8	5	2	3	70

Имеется 4 уездные библиотеки и одно книгохранилище (в Сухуме). Число томов во всех библиотеках достигает 27.187, из коих 53% в Сухумской.

Дома Крестьянина

Центральный Дом Крестьянина организован Главполитпросветом в марте 1924 года. Будучи культурно-просветительным учреждением, Ц.Д.К. сразу же завоевал себе симпатии широких слоев крестьянства Абхазии. Несмотря на тяжелое материальное положение (Ц.Д.К. не включен ни в госбюджет, ни в местный бюджет), живя на самоокупаемости, все же за два года своего существования имеет большие достижения, что видно из следующих данных о посещаемости Ц.Д.К.:

В 1924 году посетило . . . . . 17,740 чел.
В 1925 году посетило . . . . . 40,792 «
В 1926 году посетило . . . . . 21,138 « (за 4 месяца)

За два года и один месяц Ц.Д.К. пропустил 79.660 человек. Из общего количества пропущенных через Ц.Д.К. падает на крестьян ССР Абхазии 45%, и на проезжающих, главным образом батраков из Закавказья, - 20%. Из других мест СССР - 35%.

В настоящее время оборудуется Дом Крестьянина в Гаграх и ведутся переговоры с Уисполкомами об открытии УДК в Гудаутах, Очамчирах и Гали. Кредиты на содержание этих Домов испрашиваются на 1926/27 год.

Несмотря на материальные затруднения приходится констатировать, что за трехгодичный период деятельности Главполитпросвет при самых неблагоприятных условиях заложил основу по общему и политическому просвещению крестьянской массы Абхазии, пребывавшей во власти тьмы и невежества.

НАРОДНОЕ ЗДРАВИЕ АБХАЗИИ

К концу пятилетия мы видим приближение совмедицины к населению, т.е. усиление сельской сети здравоохранения. Перейдем к цифрам.

Больницы и число стационарных больных в них по годам:

Данные года	Больницы						Стационарные больные		
	Сухум		Уезды		По Абхазии		Сухум	Уезды	По Абхазии
	Боль-ц	Коек	Боль-ц	Коек	Боль-ц	Коек	Боль-х	Боль-х	Боль-х
1921	5	230	6	120	11	350	3600	1400	5000
1922	5	230	6	120	11	350	3586	1523	5109
1923	4	120	5	110	9	230	2790	3044	5834
1924	5	150	5	110	10	260	2607	1811	4418
1925	5	160	6	118	11	278	3155	3255	6410
За пять лет							15738	10033	26871

Амбулатории и медпункты и число амбулаторных посещений в них:

Данные года	Число амбулаторий			Число мед. пунктов в уездах	Число амбулаторных посещений		
	Сухум	Уезды	По Абхазии		Сухум	Уезды	По Абхазии
1921	9	4	13	37	58,000	32,000	90,000
1922	8	3	11	31	60,310	38,512	98,822
1923	5	7	12	10	88,590	28,845	117,435
1924	4	7	11	15	152,004	69,263	221,267
1925	5	7	12	19	172,462	123,945	296,407
За пять лет					531,366	292,565	823,931

Кроме того, с 1923 года каждый летне-осенний период в уездах открывались сезонно-малярийные пункты, числом до 20. При Соввласти «дело малярии» стало государственной задачей Абхазии. В борьбе с малярией принимают участие заинтересованные ведомства (НКЗ, Страхкасса, Курупр, Коммунхоз, Красный Крест и Малярийные организации). В настоящее время дело борьбы с малярией сконцентрировано в Центральной малярийной станции. Перейдем к средствам. В стадии разрещения стоит вопрос о Малярийном фонде, не отпущенном на этот бюджетный год. Пока что страдает от этого Эпидемический фонд НКЗ, так как малярийные организации и учреждения сейчас содержатся за счет этого фонда.

АБХАЗСКОЕ ОБЩЕСТВО КРАСНОГО КРЕСТА

За два года своего фактического существования Красный Крест Абхазии насчитывает до 5.000 членов, в абсолютном большинстве крестьян, объединенных в 22-х Комитетах.

По линии бесплатной лечебной помощи по всей Республике функционируют 12 врачебно-фельдшерских пунктов, из них одна амбулатория с 8-ю кабинетами в Сухуме, обслуживаемая врачами-специалистами. Через эти пункты за два года пропущено свыше 150.000 больных, главным образом «маляриков». Организовано два врачебных отряда для обследования школьников Абхазии в малярийном отношении.

По линии фармацевтической: имеются 3 аптеки, из них две в уездах. Аптеки эти по 1-е января с.г. отпустили бесплатных лекарств беднейшей части населения всего на сумму 5.385 руб. 88 коп.

Другие виды пособий выданы, как то: бесплатные обеды инвалидам труда и войны и безработным членам Союзов и единовременные денежные вспомоществования через соответствующие органы, всего на сумму 3.054 руб. 74 коп.

Бюджет Красного Креста за 1924/25 год равнялся 66.134 руб. 73 коп., за 1925/26 год по смете он должен выразиться в сумме 50.800 рублей. Уменьшение бюджета на 23,2% в сравнении с предыдущим годом нужно объяснить неожиданным обложением подведомственных Обществу учреждений, что вызвало закрытие части источников дохода.

КУРОРТНОЕ ДЕЛО

Абхазские курорты, как принадлежащие к немногочисленным у нас зимним лечебным местностям, пользуются старой и вполне заслуженной известностью. В годы хозяйственной разрухи здания и оборудование курортов в сильной степени пришли в запустение.

Восстанавливающаяся экономика Союза, улучшение транспорта, деятельная работа Страхкассы вызвали оживление Черноморских курортов с растущим притоком больных, как в зимний, так и в летний купальный сезон. В 1925 году организация курортов получила новую форму, а именно, было образовано Абхазское Управление Курортов (Абкурупр), как самостоятельное учреждение, выделенное из Союзного Главного Управления.

Хозяйственный расчет дал возможность уже в истекшем году произвести ряд более или менее крупных восстановительных работ, в результате чего санатории Сухума, Гульрипша и особенно Гагр находятся на пути почти полного возобновления. Однако, расширение курортного дела, капитальный ремонт еще пустующих, но могущих быть использованными зданий, оборудование новых лечебных местностей - все это требует громадных средств, которые не могут быть взяты из оборотных текущих сумм. Вот почему на очереди стоит вопрос об акционировании дела, в направлении чего Госплан разрабатывает основные положения проектируемого акционерного общества и ведет некоторые переговоры относительно привлечения капиталов крупных Страхкасс.

Несомненно, своевременная ссудная помощь окупится в интересе учреждений, заботящихся о здоровьи трудящихся Союза, получение же денежных средств в достаточном размере позволит Абхазии поставить ее курорты на должную высоту и сделать это в более быстром темпе.

Курортные помещения

1. Санаторий им. Ленина (Гульрипш) - на 280 коек
2. Санаторий «Памяти 4-го марта» (г. Сухум) - на 45 коек
3. Санаторий им. Д-ра Полугородника (г. Сухум) - на 30 коек
4. Кургостиница (б. «Сан-Ремо») - 40 номеров (г. Сухум)

5. Дом отдыха им. Серго Орджоникидзе (г. Сухум) - на 16 коек
6. Санаторий им. Н.А. Семашко (Гагры) - на 50 коек
7. Санаторий им. тов. Воровского (Гагры) - на 100 коек
8. Запасная гостиница (Гагры) - на 20 номеров

По оплате за курортное пользование больные делятся на три категории: к первой относятся рабочие физического труда, члены ВКП, крестьяне, военнослужащие, инвалиды; ко второй - члены Союзов, но не ВКП; к третьей - несостоящие в Союзах и незастрахованные. Абкурупр вынужден отказывать за недостатком мест по запросам, поступающим из различных частей Союза.

В заключение приводим некоторые сведения по выполнению эксплуатационного плана, характеризующие и будущие перспективы. По эксплуатационному плану на 1925/26 год предположена нагрузка на осенне-зимний-весенний сезон с 1-го октября 1925 года - по 1-е июля 1926 г.:

По Санаторию им. Ленина . . . . . 1792 к/м-ц
По Санаторию Памяти 4-го марта . . . . . 298 «
Итого: по всем . . . . . 2090 к/м-ц

Сметные предположения исчислены из расчета 80% вышеуказанной нагрузки. Выполнено по всем санаториям за 4 м-ца - 1196 к/м-ц, против предположенных экспланом (2090:2) - 1045 к/м-ц, что составляет 114% эксплана, вместе с тем расходная сторона сметы увеличивается пропорционально увеличению фактически достигнутой нагрузки на 34%, что гарантирует значительную экономию по некоторым статьям сметы, как то - по содержанию штата, зданий, хозрасходов санатория и благоустройству.

С другой стороны необходимо отметить, что в силу большого наплыва больных, Главкурупр был вынужден дополнительно оборудовать санаторий им. Доктора Полугородника (Кошко), емкостью 30 к/м, а также дооборудовать санаторий им. Ленина, увеличив емкость сверх плана (280) на 30 к/м. На дооборудование санатория были использованы все ресурсы Курупра, кои фактически выражались в гарантированном СНК Абхазии вексельном кредите в Госбанке, в сумме 50.000 рублей. Предоставленный кредит полностью использован как на оборудование, так и на заготовку хоз.-технических материалов, топлива и твердых припасов. Потребная сумма на дооборудование и заготовки исчислена по смете Курортной комиссии в 79.284 р. 57 к.

По имеющимся в настоящее время данным валовый доход за койки по месяцам определяется:

В октябре 18,804-80
В ноябре. 51,970-98
В декабре 55,834-66
В январе. 63,757-21
Итого за первую половину сезона по Сухуму и Гульрипшу . . . . 190,367-65.
В Гаграх по 1-ое января 26,370-00
Всего: 216,737-65

Приведенный общий валовый доход за первую половину сезона почти равен всему валовому доходу за 8 месяцев прошлогоднего сезона, исчисленного в 226.000 руб. и далеко превзошел бы, если бы прошлогодняя расценка койки не подвергалась бы снижению на 15-25%.

Из всех приведенных данных усматривается, что курортное дело в Абхазии является задачей огромной хозяйственной важности и при этом имеющей не только местное, но и широкое Союзное значение. Близкая к окончанию постройка Черноморской железной дороги еще более оживит побережье и вызовет новый поток курортников.

Это обстоятельство диктует не только Абкурупру, но и плановым органам, необходимость самого энергичного изыскания способов и средств к удовлетворению потребности в здравницах Абхазии.

СУХУМСКОЕ КОММУНАЛЬНОЕ ХОЗЯЙСТВО

Деятельность Коммунхоза за отчетный год, главным образом, была направлена к смягчению жилищного кризиса, благоустройству города в курортном отношении, изыскательным работам по проведению новой водопроводной магистрали и расширению существующей электростанции.

Жилищный вопрос. Для освещения жилищного вопроса следует указать, что размер жилищной площади, находящейся в распоряжении Коммунхоза, равен 120.438 кв. арш. (фондовая площадь в частновладельческих домах - 49,266 кв. арш. + 71,122 кв. арш. жилой площади в муниципализированных и национализированных домах). Из данного количества жилой площади находится в пользовании:

1. Трудящихся, членов Профсоюзов	68,766	кв. арш.
2. Госучреждений	32,276	« «
3. Жилтовариществ	7,992	« «
4. Домов Коммуны (Детсады, приюты, Комитет Фонда им. Ленина и пр.)	1,363	« «
5. Частных лиц (гостиницы, пансионы и пр.).	10,041	« «
Всего	120,438	кв. арш.

Из указанных цифр видно, что Коммунхозом предоставлена трудящимся жилая площадь в размере 65,766 кв. арш. Между тем, потребность их в жилой площади в настоящий момент достигает до 83.000 кв. арш. (кр. цифрой), при условии соблюдения нормы - 18 кв. арш. жилой площади на человека. Из сопоставления этих цифр получается, что в Сухуме есть недостача в жилой площади, каковая в круглой цифре равна 15,000 кв. арш. Эта недостача в 15,000 кв. арш. жилой площади и создала существующий жилищный кризис, каковой решительно не представляется возможным средствами Коммунхоза не только ликвидировать, но даже преодолеть его безудержный рост. Для ослабления жилкризиса в Сухуме создана рабочая Жилищно-строительная кооперация.

Благоустройство. Благодаря бездефицитности бюджета Коммунхоза за отчетный год удалось провести следующие техническо-строительные работы:

а/ по достройке и восстановлению муниципализированных и национализированных домов и торгово-складочных помещений на сумму.....102,092 руб.

б/ по благоустройству города (осушение заболоченных окрестностей, планировка и подсыпка гравием района, прилегающего к новому базару, устройство новых мостовых и коллекторов, ремонт Венецианского шоссе и пр.). Всего на сумму.....58,075 руб.

Водопровод. Расход воды источника, питающего существующий водопровод, доходит в летнее время до 8.000 ведер в сутки, что при населении города в 20.000 жителей совершенно недостаточно. Приходится прибегать к использованию речных, сомнительных с санитарной точки зрения, водоемов, к доставке бочками, с оплатой до 10 коп. за ведро и т.д.

В связи с изложенным, в начале текущего года Коммунхозом были произведены изыскания, необходимые для составления проекта нового водопровода из Венецианского источника, расположенного в 4½ верстах от города. Соображения Коммунхоза о постройке нового водопровода были рассмотрены в Главном Техническом Совете в Москве 4-го февраля с.г. Схема проекта рассчитана, в первую очередь, на 100.000 ведер воды (5 ведер на человека) в сутки и две пожарные струи.

Научно-Техническим Советом, в целях уменьшения затрат, введено сокращение нормы потребления воды на первое время до 2½ ведер воды на человека в сутки и в 50.000 ведер воды - при современном населении города в 20.000 жителей, с затратой на постройку суммы до 300.000 рублей, в предположении займа из 6% с погашением в 15 лет.

Ежегодные расходы по эксплуатации водопровода при таких условиях определяются в 36.500 рублей, для покрытия которых необходимо ежедневно выручать 100 рублей, что составит 40 копеек на каждые отпущенные 100 ведер воды. Начало работы по сооружению водопровода зависит всецело от финансовых возможностей и заготовки труб, каковых на рынке СССР нет и приходится приобретать заграницей.

Электростанция. Существующая электростанция, имея установленную мощность машин в 600 лош. сил, фактически в осенние и зимние месяцы не может дать более 200-300 лош. сил из-за недостаточного притока воды. Это обстоятельство соответствующим образом понижает электроснабжение города и ставит в тяжелое положение и нашу зарождающуюся промышленность.

Единственным временным исходом из создавшегося положения было расширение электростанции путем установки нефтянного двигателя системы «Дизель». В осуществление указанного мероприятия Коммунхозом закуплен через Госторг шведский «Дизель», мощностью в 350 лош. сил. В общей сложности для расширения станции потребуется средств около 150.000 рублей.

Устанавливаемый тепловой резерв является временной мерой для улучшения электроснабжения города Сухума до сооружения мощной гидро-электростанции, которая снабдит электроэнергией г. Сухум и его район. По договору Совнаркома Абхазии с ГЭТ-ом в Москве последний приступает к изысканиям на Гумисте.

Бюджет. Бюджет г. Сухума на 1925/26 год по доходной и расходной части составлен Горсоветом в сумме 594,756 рублей, утвержден же Совнаркомом Грузии в сумме 608,637 руб. Однако, в связи с общей задержкой окончательного утверждения смет местного бюджета, невыяснена и окончательная сумма бюджета по городу Сухуму.

С увеличением зарплаты и некоторых операционных расходов по подведомственным Горсовету учреждениям, сравнительно с прошлым годом, Горсовету пришлось принять меры к увеличению доходов, благодаря чему оказалась возможность смету города увеличить на 134.800 рублей, т.е. довести до 743.437 рублей. Сравнительно с бюджетом 1924/25 года, выразившимся в сумме 571.202 рубля, бюджет 1925/26 года увеличился на 29%.

По отдельным группам расходы по смете 1925/26 г. и в сравнении со сметой 1924/25 г. выражаются в следующих цифрах:

Р а с х о д ы	1925/26 г.	1925/26 г.
Административные учреждения.....	77.369	57.521
Юстиция.....	18.417	9.453
Народное просвещение.....	70.789	42.634
Народное здравоохранение.....	59.428	40.747
Соц. обеспечение.....	9.940	1.613
Коммунхоз и благоустройство города.....	352.909	260.691
Отчисления на уезды.....	111.909	104.549
Прочие расходы.....	42.676	54.005
ИТОГО:	743.437	571.202

Доходы по главнейшим группам представляются в последующих цифрах:

Р а с х о д ы	1925/26 г.	1925/26 г.
Остаток бюджетных средств	17.815	41.719
Недоимки	37.107	57.620
Неналоговые коммун. доходы	361.350	239.367
Коммунальные предприятия	62.818	46.088
Разные доходы	16.260	13.130
Отчисления и надбавки к госналогам	191.410	149.651
Местные налоги	56.675	29.902
ИТОГО:	743.437	577.477

На очереди стоит вопрос об отмене впредь отчислений по смете Коммунхоза на уезды, имея ввиду потребность благоустройства г. Сухума, имеющего курортное значение.

УКРЕПЛЕНИЕ СОВЕТСКОГО ПРАВОПОРЯДКА

Укрепление экономической мощи нашей республики и улучшение материального положения широких трудящихся масс имело последствием уменьшение количества уголовных преступлений. Кривая уголовной статистики неизменно снижается.

Непрерывная динамика поступления гражданских дел и резкое падение уголовных свидетельствует, что за отчетный период, в связи с ростом нашей промышленности и развитием социалистического хозяйства, роль нашего Суда, из органа карающего, постепенно перемещается в плоскость внедрения и закрепления советского права.

Борьба за укрепление начал революционной законности по директивам XIX Всесоюзной Партконференции и III-его Съезда Совета Союза ССР дала положительные результаты в смысле снижения должностных преступлений. Повышение уголовной репрессии и карательной санкции в отношении растратчиков и расхитителей, рассмотрение дел о наиболее типичных растратчиках в форме показательных процессов дает положительные результаты. Количество дел о растратах и хищениях постепенно снижается. Из общего числа - 39 дел о растратах, к 1 января 1926 года осталось незаконченных 6 дел. Наибольшее количество дел о растратах падает на кооперативные, а затем профессиональные организации.

Число преступлений, совершаемых по местным и бытовым условиям - кровная месть и похищение женщин - идет на убыль. Этому способствовало повышение культурного уровня деревни и усиление карательной санкции по этого рода преступным деяниям.

Равным образом значительно понизилось количество дел о скотокрадстве. В общем и целом, количество совершаемых преступлений начинает приближаться к довоенному уровню.

Динамика преступлений. Движение уголовных преступлений на территории нашей республики в 1925 году выразилось в следующих цифрах:

Уголовные дела 1925 года

1. Возникло . . . . . 3502 дела
2. Рассмотрено . . . . . 2638 дела
3. Осталось к 1/I-26 г. . . . . 864 дела

Анализ цифровых данных свидетельствует, что на каждую 1000 человек населения падает 17 уголовных дел, тогда как в 1924 году на то же количество человек приходилось 20 уголовных дел. По сравнению с 1924 годом рост уголовных преступлений сократился на 10%.

Наибольший процент преступлений падает на преступления имущественного характера, затем на преступления против личности; наименьший процент – против порядка управления, на должностные и хозяйственные преступления. В истекшем году осуждено 1287 человек, оправдано 409. Движение уголовных дел в органах прокуратуры в 1925 году выразилось в следующих цифрах.

Рассмотрено и предложено суду 874 уголовных дела, из них:

1. С обвинительными заключениями 342
2. На прекращение и по амнистии 426
3. По подсудности в Нарсуды 84
4. Осталось ненаправленных к 1/I-26 г. 22

По родам преступлений эти дела подразделяются:

а) о контрреволюционных преступлениях 11
б) против порядка управления 87
в) о должностных преступлениях 124
г) о преступлениях хозяйственных 16
д) о преступлениях против жизни, здоровья, свободы и достоинства личности 198
е) имущественных преступлений 368
ж) прочих 70

Итого: 874

Суд, защита и прокуратура. Деятельность судебных органов республики и органов прокуратуры в истекшем году выразилась в следующем:

Высший Суд Республики

	Верховная Коллегия			Судебная Коллегия				Нарсуды	
	Уголовных дел 1 инстанции	Кассацион. угол. дел	Кассацион. гражд. дел	Уголовных дел	Кассацион. угол. дел	Гражданск. дел	Кассацион. гражд. дел	Уголовных дел	Гражданск. дел
Поступило дел	15	72	165	610	172	138	555	2872	4771
Рассмотрено, разрешено и утверждено.....	10	60	152	534	117	126	536	2129	3590
Осталось на 1-е января 1926 г.	5	12	13	76	55	12	19	743	1181

Сравнительно большой процент (25%) дел, оставшихся нерассмотренными объясняется недостаточно развитой сетью Народных Судов.

У нас есть уезды, как например Гальский, с одним судом на 60 тысяч населения. Естественно, что при таком положении большинство Народных судов перегружены работой. В целях приближения суда к населению народные судьи, от времени до времени, в пределах реальной возможности совершали выезд на места. Выезды эти носили случайный характер, ибо бюджетные возможности не

позволяли вести правильной планомерной работы и поэтому до тех пор, пока не будет расширена сеть Народных судов там где нужно (Гальский, Кодорский уезды) и не будут ассигнованы достаточные кредиты на разъезды по сметам Уездных Исполкомов, - меру эту нужно считать паллиативом.

Для разрешения этого вопроса в положительном смысле НКЮ через Госплан входит с представлением в Совнарком о расширении в этих уездах сети Народных Судов. К настоящему времени утвержденным ЦИК-ом местным бюджетом вводится новый Народный суд в Окуме.

В истекшем году Высшим Судом Республики произведено 12 выездных сессий, заседавших в 4-х городах и 8-ми селениях, при чем было рассмотрено 121 дело.

Являясь наиболее конкретной и действительной формой по вовлечению широких масс в судебную работу, выездные сессии в то же время выполняют задачи по укреплению революционной законности, ибо население наглядно убеждается в том, что Советская власть требует, чтобы все ее органы и должностные лица свою деятельность строго согласовывали с действующими законами, т.к. проведение в жизнь начал революционной законности является одной из самых насущных потребностей нашей республики.

По линии пресечения преступлений, нарушающих советский правопорядок, работа по укреплению ревзаконности ведется через Прокуратуру.

Чрезвычайно показательное значение имеют находящиеся в распоряжении прокуратуры данные, относящиеся к движению жалоб и заявлений. Эти данные свидетельствуют о неуклонном росте обращаемости населения в Прокуратуру. За 1924 год поступило 816 жалоб, а в 1925 году количество их достигает 1.300, т.е. на 61% больше.

Было бы неправильно рост обращаемости в Прокуратуру объяснять ростом нарушения революционной законности. Несомненно, ревзаконность из года в год у нас укрепляется. Рост же жалоб доказывает лишь то, что из года в год усиливается активность трудящихся масс в борьбе с нарушениями советских законов. Незначительный процент жалоб (7%), оставленных без последствий, объясняется внимательным отношением прокурорского надзора к жалобам трудящихся. На основании жалоб был возбужден ряд протестов и уголовных преследований.

Показательно также участие советской общественности в защите советского правопорядка путем разоблачения в печати. Заметки рабселькоров о различных злоупотреблениях служили предметом специальных расследований, производящихся органами дознания и следствия под наблюдением Прокуратуры. В 1924 году число дел, возбуждаемых по разоблачениям в печати еще незначительно, но уже в 1925 году картина резко меняется. Число заметок, на которые реагировала Прокуратура, достигло 148. В нашем масштабе эта цифра значительна, она свидетельствует о неусыпной бдительности передовых представителей советской общественности – рабкоров и селькоров.

Переходя к вопросу о степени привлечения народных заседателей к участию в разрешении, по существу, огромного большинства уголовных и гражданских дел, необходимо отметить, что в 1925 году повысился процент вовлечения в эту работу беспартийного крестьянского актива.

Вовлечение в работу Суда членов профессиональных организаций г. Сухума в минувшем году протекало под знаком абсентеизма со стороны сотрудников государственных учреждений и предприятий, вследствие чего значительное количество дел было отложено рассмотрением именно по этой причине. В результате принятых мер, как по партийной, так и по союзной линиям, это ненормальное явление постепенно изживается.

В работе Коллегии Защитников в минувшем году еще не достигнуто желательных результатов в смысле оказания широким трудовым массам юридической помощи и ликвидации неграмотности. Несмотря на то, что в уездных Нарсудах организована Юридическая консультация из наличного числа членов Коллегии Защитников, работа их неудовлетворительна, т.к. в большинстве случаев, главным образом в уездах, члены Коллегии защитников не в достаточной степени обладают объемом необходимых для этого знаний и опыта. К устранению недостатков и перебоев в работе Коллегии Защитников руководящими судебными органами принимаются соответствующие меры.

РАБОЧЕ-КРЕСТЬЯНСКИЙ КОНТРОЛЬ ССР АБХАЗИИ

Деятельность Наркомата РКИ в целом во всей Федерации СССР, в том числе и РКИ Абхазии, должна быть разграничена по своему характеру, задачам и методам работы на периоды: до XII-го Съезда РКП и после резолюции XII-го Съезда по вопросу о госаппарате и новых задачах РКИ и ЦКК. До Съезда, в особенности в последнее до него время, РКИ в целом переживала болезненный кризис, доходивший до сомнения в жизненности и целесообразности самого существования. Реорганизация же РКИ, предуказанная XII-м Съездом РКП, сближая РКИ и ЦКК и делая РКИ по существу органом партии, разрешает и ликвидирует все эти кризисные вопросы одним организационным ударом. С этого момента РКИ занимается работой по систематическому улучшению госаппарата на основе планомерного изучения этого аппарата и методов научной организации труда и управления.

До реорганизации работа РКИ была направлена к проведению фактических ревизий, плановых обследований подотчетных учреждений для выявления и устранения отрицательных сторон в работе этих учреждений. За отчетный период было произведено фактических ревизий и ревизионных обследований - 115. По вызовам подотчетных учреждений на различного рода приемки, учеты, освидетельствования работ, материалов, рабочей силы и пр. были командированы сотрудники РКИ в 1075 случаев.

В результате произведенных ревизий и обследований констатированы были, в подавляющем большинстве случаев, крупные дефекты в деле ведения счето-

водства и отчетности и в деле соблюдения финансовой дисциплины (нарушение сметных и кассовых правил и пр.), доходящие в отдельных случаях до полного хаотического беспорядка в счетоводстве и полной безотчетности. Вторую, не менее малочисленную, группу дефектов составляли бесхозяйственность и легкомысленное отношение к расходованию народных средств.

Кроме означенных, типичных для большинства обревизованных учреждений, дефектов в результате произведенных ревизий обнаружено:

а) Злоупотреблений - 21

б) Незаконностей (халатное отношение, превышение власти, недостачи и пр.) - 24

в) Нецелесообразностей и недостатков в хозмеханизме - 51

г) Причинение убытков казне - 19

Количество дел, переданных РКИ в судебные установления для привлечения виновных к ответственности - 40.

Вторым основным моментом в деятельности РКИ был финансовый контроль, который выражался в работе сметно-бюджетной, с целью упорядочения сметно-бюджетного дела; в наблюдении за целесообразной постановкой налогового дела; в упорядочении вопросов о незакономерном установлении разного рода налогов, несанкционированных законодательным порядком; в преследовании незаконных и излишних, невызываемых крайней необходимостью расходов; в упорядочении счетоводства и отчетности.

С момента перевода РКИ на работу по систематическому улучшению госаппаратов на основе планомерного изучения этого аппарата, согласно постановления XII-го Съезда Партии, оперативная работа РКИ протекала в пределах заданий календарных полугодовых планов, построенных, главным образом, на общепартийных директивах, имеющих наиболее существенное значение в общей цели государственного строительства, по заданиям из Центра от Зак. и Груз. РКИ и по исполнению заданий СНК и Областкома Абхазии.

Конкретно выполнена следующая работа:

1) В области сельского хозяйства и поднятия культуры произведены обследования землеустройства и агропомощи в ССР Абхазии, констатирующие слабое финансирование на работы в этих областях, вследствие чего работы почти не производились.

Обследованы два раза низовая сельская кооперация и сельская медицина. Кроме того, произведен ряд других обследований, помимо плана - Гальской Уездкомиссии, Гагринского и Гудаутского лесничества и др.

Выявляя дефекты в работе тех или иных органов, РКИ намечала ряд практических мероприятий к улучшению постановки дела и устранению дефектов.

2) В области торговли обследованы Абгосторг и, помимо плана, Абларек. Обследование выявило существенные отклонения от правильной торговой политики и ряд недочетов торгового аппарата. Кроме того, произведены ревизионные обследования Сухумской Конторы Грузтабтреста, лавок Еркоопа №№7 и 8, Пол-

таво-Ольгинского и Цебельдинского кооперативов, где обнаружены растраты, недостачи товаров, незаконная выдача в кредит товаров, отвлекающая на длительный период значительные средства из оборота, и выдача ссуд под табаки фиктивным лицам. Материалы ревизионных обследований направлены Прокурору ССР Абхазии для привлечения к ответственности виновных.

3) В области промышленности были произведены: в плановом порядке - обследование самшитного дела и по заданию СНК - Гостабфабрики ВСНХ и лесоразработки Госторгфлотом по договору с Наркомземом в Пицунде. Последним обследованием установлено нанесение материального ущерба интересам Республики Абхазии. Для точного выявления действительного отпуска древесины Госторгфлоту предположено организовать особую комиссию для производства окончательного освидетельствования всех самовольно срубленных деревьев и выяснения всех упущений по договору.

4) В области труда обследовательские работы РКИ охватили вопросы социального обеспечения, медицинской помощи застрахованным и вне плана обследован вопрос о своевременном приступе сотрудников учреждений к работе, что показало в большинстве случаев значительное запаздывание служащих. В области зарплаты обследован Абсоюз, Абгосторг и Центральное Правление Табаководов по вопросу применения ставки для первого разряда и обследованием установлено неправильное применение минимума по колдоговорам для этого разряда - в преувеличенном размере.

При обследовании Адзюбжинского кресткома обнаружены растрата бывш. председателем, халатное и небрежное отношение к служебным обязанностям, бесхозяйственность настоящего президиума. Материал представлен Прокурору. Все эти обследования установили слабые моменты в деятельности обследованных организаций, дефекты в их структуре и методах работы.

5) В области финансов произведено обследование сельхозналога 1924/25 и 1925/26 г.г., проведена работа по изучению составления и исполнения бюджета и рассмотрения всех сметных материалов к бюджету 24/25 и 25/26 г.г. В частности, обследовано Цебельдинское Кредитное Товарищество и обревизована бухгалтерия ВСНХ Абхазии, причем в последней обнаружена растрата, произведенная быв. бухгалтером Гогенштаном, на 738 рублей 79 коп., получение им авансов без разрешения Председателя ВСНХ и производство в книгах целого ряда неправильных и незаконных записей. Материал отправлен Прокурору ССР Абхазии.

Кроме вышеприведенных обследований и ревизий РКИ проделала по заданию Областкома и СНК ряд обследований, как то: Госстраха, Гагрстроя, ЦСУ, ОДВФ, деятельности Сух. Конторы «Транспорт» и Госчапа, Заповедной Лесной сосновой дачи, Об-ва Красного Креста; так в Абсоюзе - причины утечки на пристани 126 пудов подсолнечного масла, присланного Абсоюзу через контору «Транспорт», действия Абгосторга и Абсоюза при продаже табаков и пр.

Учесть все поправки, замечания, указания и требования, которые за истекший период делала РКИ по отношению к ведомствам и которые ведомствами реализованы нет возможности, так как целый ряд итогов работ РКИ не поддается учету, вследствие исправления недостатков, замеченных в результате обследований тут же на месте, по соглашению с обследуемыми органами.

Кроме обследований на местах РКИ имеет наблюдение за учреждениями путем ознакомления с существенными и принципиальными сторонами деятельности учреждений, для каковой цели ею истребована от всех учреждений присылка копий приказов, циркуляров, распоряжений, протоколов совещаний коллегий, докладов и других материалов. По усмотренным отступлениям делаются соответствующие указания.

СОЦИАЛЬНОЕ ОБЕСПЕЧЕНИЕ

В настоящее время инвалидов гражданской и империалистической войны состоит на учете по городу Сухуму - 34 человека, семейств их - 4, инвалидов труда, беспризорных, кустарей, ремесленников - 98, а семейств последних - 85. Из них: состоит на пенсии инвалидов гражданской и империалистической войн - 6 человек, семейств их - 1, инвалидов труда и проч. - 36, персональных пенсионеров - 4 человека и предстоит к зачислению - 3-4 человека. В г. Сухуме имеется Инвалидный дом, в котором проживает 21 чел. инвалидов и, кроме этого, инвалидов труда (Страхкассы) - 14 человек, а всего - 35 человек. Учета инвалидов по уездам Абхазии за отсутствием штата уполномоченных и инспекторов по соцобеспечению по настоящее время аппаратом Уисполкомов произвести не удалось, а потому число, группа, категория и нуждаемость проживающих в уездах инвалидов НКСО не известны. И, таким образом, социальное обеспечение в уездах, хотя Исполкомам и отпускается весьма незначительная сумма на пенсии и пособия, все же обстоит неудовлетворительно.

Инвалидам-иждивенцам отпускается пища 3 раза в день, они снабжаются бельем, одеждой и обувью в достаточном количестве.

Финансовое положение Наркомсобеса крайне затруднительное, так как нет определенного постоянного дохода в достаточной степени, чтобы можно было удовлетворить все нужды, находящихся на его обеспечении лиц.

В уездах Абхазии имеется 36 кресткомов, из коих: уездных - 5, сельских - 6, районных - 25. Кресткомы, ввиду их недавней организации, не имеют достаточных средств для исполнения возложенных на них функций. В настоящее время утверждены их сметы для отпуска им Абсельбанком кредитов на открытие подсобных предприятий. Отсутствие средств у НКСО на путевое довольствие не дает возможности ему производить частые обследования и инструктирование для налаживания их работы.

Соцобеспечение в уездах и в центре может достигнуть желательных результатов при укреплении фондов кресткомов путем уделения нуждам их максимума внимания, оказания содействия всеми близкими к их работе учреждениями и отпуска им достаточных кредитов для развития подсобных предприятий.

Для выполнения той же задачи Наркомсобес нуждается в средствах на путевое довольствие, на пенсионирование и усиление технического аппарата.

УПРАВЛЕНИЕ

Национальный состав Уисполкомов и сельсоветов за 1925 и 1926 годы можно проследить из следующей таблицы:

НАИМЕНОВАНИЕ	НАЦИОНАЛЬНОСТИ					
	Абхаз.	Груз. и мингр.	Русск.	Армян.	Грек.	Друг. нац.
По Сельсоветам:						
ГУМИСТИНСКИЙ У., 26 г.	31	184	47	146	185	61
25 г.	15	131	47	110	132	41
ГУДАУТСКИЙ У. 26 г.	257	8	31	59	5	1
25 г.	279	2	28	86	4	1
ГАГРИНСКИЙ У. 26 г.	17	26	11	31	11	4
25 г.	24	26	5	24	6	2
КОДОРСКИЙ У. 26 г.	291	60	2	38	1	2
25 г.	314	67	1	31	-	-
ГАЛЬСКИЙ У. 26 г.	127	496	3	-	-	-
25 г.	40	442	3	-	-	1
ИТОГО: 26 г.	749	803	148	287	214	92
25 г.	691	689	128	258	146	51

Национальный состав по Уисполкомам следующий:

НАИМЕНОВАНИЕ	НАЦИОНАЛЬНОСТИ					
	Абхаз.	Груз. и мингр.	Русск.	Армян.	Грек.	Друг. нац.
По Уисполкомам:						
ГУМИСТИНСКИЙ У. 26 г.	-	-	-	-	-	-
25 г.	1	10	4	5	7	5
ГУДАУТСКИЙ У. 26 г.	22	3	5	1	-	-
25 г.	20	2	4	1	1	-
ГАГРИНСКИЙ У. 26 г.	5	5	3	3	1	2
25 г.	9	4	2	1	2	-
КОДОРСКИЙ У. 26 г.	19	6	1	1	-	-
25 г.	18	3	-	2	-	-
ГАЛЬСКИЙ У. 26 г.	2	19	-	-	-	-
25 г.	4	24	-	-	-	-
ИТОГО: 26 г.	-	-	-	-	-	-
25 г.	52	43	10	9	10	5

Национальный состав милиции ССР Абхазии по состоянию на первое апреля с.г. выражается в следующих данных: всего милиционеров - 242, из коих абхазцев - 113, грузин - 97, русских - 25, армян - 1 и прочих - 6.

Наиболее важным мероприятием в области управления надо считать объединение Гумистинского уезда с городом Сухумом.

З А К О Н О Д А Т Е Л Ь С Т В О
ЦИК и СНК ССР АБХАЗИИ за 1924 и 1925 годы

Текущие запросы народной жизни Абхазии, по мере выявления их в процессе безостановочного хозяйственного развития и советского строительства, находят свое правовое выражение в соответствующих законодательных актах. Из законодательных актов, изданных Правительством ССР Абхазии в 1924 и 1925 г.г., наиболее важными являются Конституция ССР Абхазии и кодексы: Уголовный, Гражданский, Земельный и Лесной.

1. Конституция ССР Абхазии принята III-им Съездом Советов 1-го апреля 1925 года. В настоящее время вырабатывается проект изменений и дополнений Конституции по вопросу о государственном языке и взаимоотношениях между Абхазией и Грузией. Этот проект, по одобрении Сессией ЦИК, будет представлен на утверждение Съезда Советов.

2. Уголовный, Гражданский, Земельный и Лесной кодексы приняты Сессией ЦИК ССР Абхазии 7-го июля 1924 года. В основу этих кодексов взяты соответствующие кодексы Грузии и в них внесены некоторые изменения по местным условиям.

Уголовный кодекс. Вследствие культурной отсталости в Абхазии до сих пор наблюдаются, как пережитки родового быта, особые виды преступлений: кровная месть и похищение девиц. Эти преступления имеют широкое распространение в Абхазии и являются серьезным препятствием в деле советского строительства. Поэтому в Уголовный кодекс Абхазии введены специальные статьи, предусматривающие эти виды преступлений.

Кровная месть. Кровная месть по местным обычаям является возмездием за убийство, обольщение женщины, похищение девицы, а также за особо тяжкие обиды, как например, удар нагайкой и т.п. Месть распространяется как на самих обидчиков, так и на их родственников, а мстителями выступают и сами обиженные, и их родственники. С каждым новым актом кровной мести круг ее применения расширяется, так как обиженные и их родственники становятся в свою очередь мстителями и так далее - из одного поколения в другое, нередко до совершенного истребления одного из враждующих родов. С кровной местью связано развитие бандитизма, так как убийца, скрываясь от преследований, обычно уходит в горы и вследствие нелегального положения примыкает к преступным элементам.

Убийство из побуждений кровной мести предусмотрено ст. 146-а Уголовного кодекса и карается лишением свободы на срок не ниже 8 лет со строгой изоляцией, а при особо отягчающих обстоятельствах – высшей мерой наказания.

Согласно ст. 25-а Уголовного кодекса, за всякое преступное деяние, по местным нравам и обычаям вызывающее кровную месть, суду предоставляется право увеличить наказание, установленное кодексом до полуторного размера, но не свыше 10 лет лишения свободы.

Похищение девиц. В Абхазии наблюдается особый, не встречающийся в других Советских республиках, вид преступления - похищение девиц и незамужних женщин с целью вступления с ними в брак. Это преступление, предусмотренное ст.ст. 166-а и 166-б Уголовного кодекса, отнесено к разряду возбуждаемых по жалобе потерпевшей или ее законных представителей и карается лишением свободы до 3 -х лет, а при квалифицирующих обстоятельствах - до 5 лет. Похищение женщин, совершенное при условиях, могущих вызвать общественное возмущение или волнение широких слоев населения, карается высшей мерой наказания.

Гражданский кодекс. Изменение Гражданского кодекса Абхазии, по сравнению с Гражданским кодексом Грузии, касается только круга наследников.

По Грузинскому кодексу наследниками являются дети, внуки, переживший супруг умершего и нетрудоспособные лица, бывшие на иждивении умершего не менее года до его смерти. В Абхазском кодексе этот круг расширен, а именно: при отсутствии вышеуказанных наследников вступают в права наследства родные братья и сестры умершего при условии, если они имели общее и нераздельное хозяйство с умершим.

О ГОСУДАРСТВЕННЫХ ЯЗЫКАХ

В целях устранения неравенства национальных культур, установившегося в результате векового гнета царизма, а также для наибольшего приближения государственного аппарата к нуждам, быту и языку населяющих Абхазию народностей, Правительством ССР Абхазии изданы Правила о государственных языках.

Основные положения этих Правил заключаются в следующем: языками государственных учреждений являются языки: абхазский, грузинский и русский. На этих языках, признаваемых равноправными, издаются законодательные акты, а также распоряжения, обращаемые ко всему населению республики.

В отдельных уездах республики устанавливается язык большинства населения с сохранением гарантий для нацменьшинств, а именно: в Гальском уезде - грузинский язык, в Гудаутском и Кодорском - абхазский, в Гумистинском и Гагринском уездах и в местных учреждениях г. Сухума - русский.

Сношения уездных органов власти с подведомственными учреждениями и с вышестоящими органами ведется на языке, принятом в данном уезде.

В сельсоветах делопроизводство ведется на языке большинства населения или на языке, избранном самим населением, сношения же с Уисполкомом - на языке принятом в Уисполкоме.

В случае, если в сельсовете делопроизводство ведется на одном из трех равноправных языков, не совпадающем с языком уезда (например, язык уезда

абхазский, а в сельсовете делопроизводство ведется на грузинском языке или обратно), то сношения сельсовета с Уисполкомом и Уисполкома с сельсоветом ведутся на языке сельсовета.

Каждому гражданину предоставляется право обращаться во все учреждения Абхазии на своем родном языке и получать ответ на одном из трех равноправных языков, избранном просителем.

В развитие правил о государственных языках НКВД издана инструкция, в которой изложены мероприятия, направленные к немедленному и неуклонному проведению в жизнь указанных правил.

ДЕЯТЕЛЬНОСТЬ ГОСПЛАНА ССР АБХАЗИИ

За время от учреждения Государственной Плановой Комиссии, с 1-го января 1925 г. по 1-ое апреля с.г., Комиссией выполнены следующие задания в порядке составления пятилетних перспективных планов.

А. 1) Разработка плана сельского хозяйства, включающего вопросы перспектив развития возможных и экономически выгодных растительных культур; организация совхозов; дело снабжения населения сельскохозяйственным инвентарем; организация сельскохозяйственной кооперации; сельскохозяйственное образование; развитие животноводства, исследование климатических и почвенных условий Абхазии; основные положения по сельскохозяйственной политике и научному опытному делу.

2) Разработка планов:

а) лесного хозяйства по технической и промышленной эксплуатации;

б) дорожного строительства;

в) электрификации;

г) проекта достройки Черноморского железнодорожного пути;

д) проекта сооружения Сухумского порта;

е) постового и телеграфного дела;

ж) проекта телефонной связи;

з) по автотранспорту;

и) водоснабжения и канализации Сухума;

к) по начальному школьному образованию;

л) по борьбе с малярией.

Указанные перспективные планы получили утверждение ЭКОСО и представлены в центральные органы. Пятилетний план по сельскому и лесному хозяйству принят и Госпланом ЗСФСР.

Б. В порядке составления годичных производственных планов выполнены следующие задания:

1) по рассмотрению плана промышленности на текущий год;

2) по составлению экспортно-импортного торгового плана;

3) по рассмотрению бюджетов - государственного, местного и отдельных наркоматов и учреждений;

4) по рассмотрению балансов и планов кредитных учреждений.

В. В порядке дачи заключений по текущей работе ведомств в пределах вопросов, восходящих на рассмотрение ЭКОСО и СНК, разработано до 400 вопросов.

Г. В порядке разработки законодательных мероприятий выполнено:

1) Закон по борьбе с малярией;
2) Санитарные правила для городов ССР Абхазии;
3) Положение о Наркомземе и Научной Опытной Станции;
4) Правила по составлению бюджетов и смет и порядка их рассмотрения;
5) Положение о Пицундском заповеднике;
6) Положение о лесных таксах;
7) Положение об Акц. О-ве «Абгосмедторга»;
8) Положение об органах местного управления;
9) Положение о взимании налогов с грузов;
10) Положение о Комитете содействия табачной плантации;
11) Положение о целевом квартирном налоге;
12) Положение об установлении предельных норм оценочного сбора в уездах;
13) Положение об определении границ и административном делении Абхазии;
14) Положение о порядке добровольных сборов и пожертвований;
15) Положение о курортном сборе;
16) Положение об оплате торговых и складочных помещений;
17) Положение о Коммунальном банке в Сухуме;
18) Положение об «Абгосторге»;
19) Положение о карантинном сборе в портах Грузии и Абхазии;
20) Положение об установлении селитебной площади по Сухуму;
21) Положение о табачной фабрике;
22) Постановление о вывозе хлопка.

Д. В порядке научно-издательской работы закончено исполнением:

1) редакционная часть по сельскохозяйственным и лесным планам;
2) обработка сравнительных данных по переписям в Абхазии;
3) составление списка населенных пунктов с переводом на абхазский язык.

Сметные предположения Госплана, составленные в сумме 44.000 рублей и намеченные на Съезде Закгоспланов в сумме свыше 30.000 рублей утверждены не были и фактический бюджет Плановой Комиссии за истекший операционный год выразился в размере до 18.000 рублей, из расчета 1.500 рублей на ежемесячное содержание.

Бюджетный отпуск на 1925-1926 год с 1-го октября 1925 года выражается по ЭКОСО и Госплану в общей сумме 800 рублей в месяц.

ГОСУДАРСТВЕННАЯ СТАТИСТИКА АБХАЗИИ

Работа ЦСУ за истекшие два квартала протекала преимущественно в сфере организационных работ. Урезанная смета по государственной статистике ССР Абхазии к началу нового бюджетного года вызвала необходимость сокращения

штата на 50%. Сокращение штата коснулось и Центрального Статистического Управления (частично) и, главным образом, уездных стат. уполномоченных, которые были упразднены полностью. Это совершенно разрушило статистическую организацию по Республике, благодаря чему ЦСУ Абхазии было лишено возможности вести работу по организации. В общем, работа ЦСУ за период с 1-го октября по 1-ое апреля выразилась в следующем:

1. Сельскохозяйственная статистика

1) Ежемесячно собирались сведения при помощи уездных экспертных комиссий о состоянии сельского хозяйства в республике, на основании которых установилось общее состояние (коньюнктура) сельского хозяйства. Сведения эти направлялись в Груз. ЦСУ для Госпланов Грузии и ЗСФСР для составления соответствующей коньюнктуры.
2) Разработаны были урожайные бланки и определена урожайность сельскохозяйственных культур в республике за 1925 сельскохозяйственный год.
3) Исчислен был кукурузный баланс республики по заданию Госплана Абхазии.
4) Реорганизована была сеть добровольных корреспондентов по республике. Работа эта еще не закончена.
5) В связи с перевыборами Советов, реорганизованы экспертные комиссии при сельсоветах.
6) Для подготовки к Всесоюзной переписи приступлено к составлению через Наркомвнудел списков домохозяев по всем населенным пунктам республики, равно как и к составлению карты-схемы населенных мест республики. Работа эта, в связи с перевыборами Советов, протекала до сих пор довольно слабо.

Сейчас ЦСУ приступило к организации работ по наблюдению за состоянием сельскохозяйственных культур. Работа эта является наиболее ответственной из текущих работ по сельскохозяйственной статистике.

2. Промышленная статистика

В этой области работа ЦСУ была направлена по пути привлечения к статистической отчетности всех цензовых промышленных предприятий Абхазии. Проделана была следующая работа:
1) По заданной Груз. ЦСУ программе ЦСУ СССР собраны были материалы для составления баланса промышленности.
2) Собраны материалы по Ф.Б. о годовой деятельности и выработанной продукции цензовыми предприятиями за 1924-1925 хозяйственный год.
3) Собраны сведения о работе цензовых промзаведений за октябрь, ноябрь и декабрь (I-ый квартал) и собираются материалы о работе их за II-ой квартал - январь, февраль, март.
4) Собраны материалы о мелкой ремесленной и кустарной промышленности в республике. Ввиду того, что работа эта велась на местах без непосредственного

наблюдения ЦСУ, за неимением в уездах своего аппарата материал собран недостаточно полный.
Работа по организации и ведению промышленной статистики в Абхазии протекает с большими трудностями по следующим причинам:
1) Неналаженность счетного аппарата в промышленных заведениях, вследствие чего в некоторых из них нет правильного учета, отсюда дача сведений затруднена;
2) Промзаведения несполна сознают важность и необходимость дачи статистических сведений. Некоторые, как например, Автомеханическая мастерская ВСНХ и Гагринский лесопильный завод, уклоняются от дачи сведений, другие - дают бланки небрежно и неправильно заполненные, и все - с большими запозданиями.

3. Статистика цен, торговли, кооперации

1) Ежемесячно, 1-го и 15-го числа, собираются цены на предметы первой необходимости и сообщаются по телеграфу Груз. ЦСУ, Зак. ЦСУ и ЦСУ СССР.
2) Ежемесячно, 1-го и 15-го числа, собираются рыночные цены, базарные и лавочные и отправляются Груз. ЦСУ и Зак. ЦСУ.
3) Ежемесячно, 1-го числа, собираются торговые цены государственной торговли, кооперации, базарные и лавочные по большой программе ЦСУ СССР и отправляются Груз. ЦСУ и ЦСУ СССР.
4) Собираются данные о ежедневной базарной торговле по г. Сухуму.
5) Ежемесячно собирались данные о хлебо-фуражных заготовках по республике.
6) Поквартально собирались данные о видимых запасах хлеба по республике.
7) Проведен учет кооперативной сети в республике по формам ЦСУ СССР.
8) Проведен учет торговых и промышленно-ремесленных заведений по выборкам у фининспекторов.
Работа в этой области статистически велась собственными силами ЦСУ и протекала удовлетворительно.

4. Демография

Работа в этой отрасли еще не развернулась по следующим причинам:
1) еще не организована полностью по республике сеть ЗАГС-ов, поэтому не представляется возможным вести учет естественного движения населения (рождения, смерти, браков и т.д.);
2) не налажена связь с медико-санитарными работниками, почему учет движения заболеваемости пока еще не налажен;
3) проводится обследование школ в республике. Работа закончена на 80%.

С В О Д К А

Вопросов, рассмотренных ЭКОСО ССР Абхазии

за время с 1-го января 1925 г. по 1-е марта 1926 г.

Юстиция	Администрация	Сельское хозяйство	Промышленность	Внешняя торговля	Внутренняя торговля	Кооперация	Бюджет	Кредит	Акциз, налоги, пошлины	Труд и зарплата	Транспорт и связь	Строительство и электрификация	Жилищный вопрос	Мелиорация и водоснабжение	Просвещение	Народное здравие	Военное хозяйство	Разные	В С Е Г О:
1	9	25	24	-	39	9	2	18	3	1	6	17	3	4	2	2	1	7	178

ПРИМЕЧАНИЕ: 1-е - Всего заданий ЭКОСО было 30;

2-е - Вопросы, снятые с обсуждения, не вошли в сводку.

СВОДКА

Вопросов, рассмотренных Совнаркомом ССР Абхазии

за 1925 г. и по 15/3-26 г.

Юстиция	Администрация	Сельское хозяйство	Промышленность	Внешняя торговля	Внутренняя торговля	Кооперация	Бюджет	Кредит	Акциз, налоги, пошлины	Труд и зарплата	Транспорт и связь	Строительство и электрификация	Жилищный вопрос	Просвещение	Народное здравие	Социальное обеспечение	Военное хозяйство	Разные	В С Е Г О:
11	77	16	8	1	7	5	10	26	17	17	15	9	50	54	21	13	8	86	451

ПРИМЕЧАНИЕ: 1-е - Всего заданий СОВНАРКОМА было 49, в том числе одно объединенное с ЭКОСО;

2-е – Вопросы, снятые с обсуждения, не вошли в сводку.

ВЫВОДЫ
ПО ОТЧЕТУ РАБОЧЕ-КРЕСТЬЯНСКОГО ПРАВИТЕЛЬСТВА ССР АБХАЗИИ НА СЕССИИ ГРУЗЦИКА 3-ГО СОЗЫВА

Сельское хозяйство

Сельское хозяйство Абхазии в процессе советского строительства стало на путь интенсификации, причем малоценные хлебные культуры усиленно вытесняются промышленными, площадь которых в отношении основных участков - табаководства и хлопководства - превзошла довоенные размеры.

Однако, несмотря на достигнутые успехи, необходимо отметить и основные элементы экономической неустойчивости крестьянского хозяйства Абхазии, диктующие важность проведения системы нижеследующих мероприятий:

1. Дальнейшее развитие и интенсификация сельского хозяйства Абхазии должны происходить в направлении наибольшего использования всех местных естественных и почвенных условий, усиления существующих и насаждения новых отраслей промышленных культур.

2. Разнообразие почвенных и климатических условий Абхазии, позволяющих развивать разновидные хозяйства, выдвигает задачи изучения условий и наиболее рентабельных путей, влияющих на развитие производительных сил сельского хозяйства, в силу чего необходимо усилить опытную и научно-исследовательскую работу существующей опытной станции, а равно развить ее филиалы с приближением непосредственно к деревне. Наряду с этим, необходимо обратить внимание на усиление агропомощи, как в центре, так и в периферии, для обслуживания всех важнейших высококультурных сельских районов Абхазии.

3. Поднятие интенсивности хозяйства естественно обусловлено введением улучшенных методов обработки почвы и новых типов сельскохозяйственных машин и орудий. Отмечая крайнюю отсталость Абхазии в сельскохозяйственных орудиях и примитивность последних, а равно бедность населения сельскохозяйственным транспортным инвентарем, необходимо сосредоточить внимание соответствующих органов на усиление снабжения трудовых крестьянских хозяйств машинами, орудиями, транспортным инвентарем, на основе существующего перспективного плана.

Наряду с этим, необходимо обратить внимание на недостаточное развитие в Абхазии рабочего и молочного скота, как в качественном, так и в количественном отношении, что задерживает нормальное развитие сельского хозяйства.

4. Крупное экономическое, социальное и политическое значение приобретает проблема неосуществленного до сих пор в целом землеустройства Абхазии. Придавая исключительно важное значение скорейшему проведению землеустройства Абхазии в жизнь, в широком смысле этого слова, с применением методов расселения, переселения и мелиорации, считать неотложным изыскание необходимых капиталов для практического осуществления землеустроительной

реформы в трехлетний срок на основе существующего плана, а также осуществления связанного с ним мелиоративного плана.

Вместе с этим, при проведении землеустроительных работ надо иметь в виду производство разграничения и учета горных пастбищ, а также их обследование для выяснения их ценности в кормовом отношении.

Одновременно, признать неотложным усиление средств на устройство лесов Абхазии, учитывая необходимость ведения в этих лесах и лесокультурных работ; в интересах трудового населения необходимо также устроить по упрощенному плану лесного хозяйства крестьянские общинные леса местного значения.

Сельскохозяйственный кредит

Наиболее важной предпосылкой создания устойчивости сельского хозяйства Абхазии должно послужить оживление проводимых технических мер интенсификации достаточными капиталами. Сельскохозяйственный кредит должен проводиться в соответствии с восстановительными планами сельского хозяйства и важнейшими его нуждами на интенсивные культуры, рабочий скот, сельскохозяйственные машины, переработку сельскохозяйственной продукции и т.д.

Отмечая с удовлетворением проводимую в Абхазии систему сельскохозяйственного кредита Абсельбанком и его низовой сельскохозяйственной кредитной сетью, необходимо, в видах оздоровления сельскохозяйственной кредитной кооперации, признать неотложными нижеследующие задачи:

1) В соответствии с постановлением XIV-ой Партконференции о полном разграничении функций между отдельными видами кооперации проведение, исключительно через систему сельскохозяйственного кредита, всех средств восстановительного характера, идущих на финансирование местного сельского хозяйства (табак, хлопок и т.д.).

2) Учитывая всю важность для Всесоюзной обрабатывающей промышленности развитых в Абхазии специальных и технических сельскохозяйственных культур, а равно при наличии в ней весьма благоприятных климатических и почвенных условий, широкие перспективы по пути к переходу к тем или иным интенсивным отраслям хозяйства (чай, лекарственные растения), с одной стороны, установить в плане кредитования экономически реальный коэффициент для Абхазии, а с другой, усилить отпуск средств по сверхлимитным и специальным кредитам (на табаководство, питомники и т.п.).

3) Размещение средств по низовой кредитной сети и открытие кредитов крестьянам-заемщикам должно быть основано на учете сезонности оборотов в сельском хозяйстве, а потому, в целях своевременного кредитования сельского хозяйства считать необходимым получение предназначенных центром по линии Абсельбанка квартальных кредитов в начале же квартала, а с другой стороны, применительно к экономике нашей действительности, сроки возврата ссуд, отпускаемых центром, должны строго соответствовать обороту крестьянского хозяйства.

4) Принимая во внимание всю важность роста в последние годы табачной культуры Абхазии для Всесоюзной обрабатывающей промышленности и, констатируя ненормальность отсутствия по настоящее время кредитования ее в текущем году, весьма болезненно отражающегося на этой культуре, считать необходимым безотлагательный отпуск кредита для финансирования табаководства в Абхазии.
5) Всемерное содействие со стороны власти к утверждению среди населения самой строгой кредитной дисциплины.

Промышленность

Укрепление экономики Абхазии, создание твердого бюджета, развитие благосостояния крестьянских масс, материальное упрочение самой республики немыслимо без укрепления промышленной базы, почему непременным условием должно быть поставлено возможно широкое использование производительных сил страны.

Рентабельность работающих предприятий, выразившаяся в проявленной ими в общем итоге в первом же году небольшой прибыльности, усвоенный экономическими и регулирующими промышленность органами метод учитывания материальных и финансовых ресурсов, плановая связь с центром свидетельствуют о правильно взятом курсе и дают уверенность в удачном продолжении процесса индустриализации Абхазии, бывшей в дореволюционное время в зачаточном состоянии.

В настоящих экономических и бытовых условиях главное внимание должно быть обращено на развитие тех отраслей промышленности, которые базируются на сельскохозяйственном сырье и промыслах, доставляющих органические продукты, т.е. на ТАБАЧНУЮ, ВИНОКУРЕННУЮ, РЕКТИФИКАЦИОННУЮ (виноград и кукуруза) ПРОМЫШЛЕННОСТИ, ХЛОПКООЧИСТИТЕЛЬНОЕ И КОНСЕРВНОЕ ПРОИЗВОДСТВО, ФАБРИКУ ЛЕКАРСТВЕННЫХ РАСТЕНИЙ.

По табачной промышленности должна быть проведена концентрация производства в предназначенной для сей цели соответствующем помещении, нуждающемся в приспособлении, с установкой оборудования, полученного из центра, и соответственным постепенным развитием производительности.

По винокуренно-ректификационной - сооружение завода в Очамчирах, районе кукурузном - для обслуживания и Гальского уезда, в целях использования излишков и с воспособлением на барде развитию свиноводства.

В остальных вышеупомянутых отраслях - содействие обоснованию и развитию, в меру возможности, производства.

Крупнейшее значение в промышленном строительстве Абхазии в первую же пятилетку должна была бы получить ЛЕСОПРОМЫШЛЕННОСТЬ, деревообделочное всякого рода производство и утилизация древесной массы и отбросов в бумажном производстве, в сухой перегонке дерева и т.п. - в зависимости от размеров, могущих быть вложенными, капиталов на урегулирование транспортного, энергетического вопросов, также самого лесного хозяйства и проч.

Утилизация древесных насаждений должна быть направлена в сторону тех пород, с которыми связывается обилие насаждений, перестойность, быстрота роста и малоценность, а также пород особо ценных или имеющих экспортное значение - бук, граб, пихта, ольха, самшит.

Должны быть всячески поддерживаемы существующие предприятия: Гагринский, бывш. Ольденбургского, и Кодорский лесопильные заводы, фабрика гнутой мебели в Сухуме, Гагринская деревообделочная мастерская, лесозаготовительные операции (самшит, дрова и проч.)

Одобрить производимую ВСНХ работу по всесторонней разработке проектов эксплуатации Бзыбской лесной дачи.

Рекомендовать ВСНХ сосредоточить внимание на установку производства полуфабрикатов: ящичных и клепочных комплектов, сапожных колодок, челноков и проч. принадлежностей для текстильной промышленности, мебельно-столярного производства и предметов для сельского обихода.

Считая конструирование ГОРНОЙ ПРОМЫШЛЕННОСТИ Абхазии одной из важных очередных задач народно-хозяйственной жизни СССР (Ткварчельский уголь, свинец Дзышры, Химцы и др.) и принимая во внимание, что горные богатства еще недостаточно разведаны, ближайшей задачей полагать - выяснение запасов, качества и проч. каменного угля, цветных металлов и других полевых ископаемых (как нефть) в месторождениях и пунктах, заслуживающих внимания в отношении их промышленного использования. В частности, в отношении Ткварчельского угля необходим отпуск средств на 1926/27 год для валовых испытаний его на южных заводах (кокс, побочные продукты). Для постановки эксплуатации Гагринского асфальтового известняка желателен отпуск средств в том же году.

Крайне необходимым условием для успешного проведения промышленного плана, степени развития его успеха и реализации продуктов является разрешение ТРАНСПОРТНОЙ ПРОБЛЕМЫ: скорейшее приобщение Абхазии к союзной железной дороге - Черноморская железная дорога - и упорядочение морского сообщения. Для ускорения постройки Черноморской железной дороги требуется отпуск средств, бесперебойный и достаточный для того, чтобы могло быть открыто временное движение к концу 1928 года; к тому же сроку должны быть окончены изыскания и подготовительные работы для сооружения двух промышленных подъездных путей - Бзыбская и Ткварчельская. Упорядочение морского транспорта могло бы выразиться в оборудовании пристани и проч., устройстве Пицундской бухты и разработке проекта по сооружению Сухумского порта, примерно, к тому же сроку.

В Абхазии, имеющей богатейшие возможности в области использования ВОДНЫХ СИЛ, промышленное строительство крупных объектов, какими являются Бзыбское лесное и Ткварчельское угольное предприятия, - каждое из них в комбинации с использованием других производительных сил должно строиться на белом угле, что выдвигает необходимость своевременной разработки проектов

станций на реках Бзыби и Гализге, наряду с электростанцией на Гумисте, имеющей крупное бытовое значение. Возможность же сплава по рекам Бзыби и Кодору требует незамедлительного приведения их в порядок, в целях организации и надлежащего развития использования богатейших лесных массивов лесною, бумажною и другими отраслями промышленности.

Прочие отрасли промышленности, имеющие узко-местное значение, как кирпично-черепичные и известковые заводы, мелкие ремонтные мастерские с автогаражом, типо-литография, должны быть поддерживаемы местными средствами.

Развитие ХИМИЧЕСКОЙ ПРОМЫШЛЕННОСТИ - дело более далекого будущего, зависящее от развития лесной и горной промышленности.

Слабо развитая кустарная промышленность должна стать предметом большего внимания.

Укрепление промышленности в Абхазии зависит всецело от условий дальнейшего ее кредитования, снабжения основным и оборотным фондом, без каковых мероприятий рискуют зачахнуть и существующие предприятия, не говоря уже об организации новых предприятий и отраслей.

Кредит

В системе существующих в Абхазии кредитных учреждений необходимо особенно подчеркнуть полезную деятельность Госбанка, наряду с ранее отмеченной деятельностью Абсельбанка, как органа финансирующего народное хозяйство Абхазии и способствующего его укреплению и развитию. В целях финансирования промышленности Абхазии и ее промсырья, желательно открытие отделения Промбанка.

Торговля и кооперация

1. Необходимо констатировать усиление экономических позиций местной Госторговли в лице Абгосторга и Абхазской кооперации (Абсоюз) на почве сосредоточения в их руках основных масс продуктов широкого потребления и путем согласованного выступления этих органов в рыночном обороте. В дальнейшем, в связи с политикой режима экономии, необходимо неуклонно стремиться к проведению в жизнь снижения рыночных цен на основе предельного сокращения накладных расходов.

2. Констатируя значительные успехи потребительской кооперации Абхазии, как в смысле расширения сети потребительских обществ и улучшения ее аппарата, так и роста пайщиков, предприятий, оборотов и капиталов, в то же время необходимо отметить следующее:

а) Чрезмерное финансовое напряжение большинства общества потребителей и возглавляющего центра - Абсоюза, объясняющееся недостаточностью собственных средств, краткостью сроков предоставляемых кредитов; несоответствием их срокам оборачиваемости товаров и капиталов; значительностью сумм, увязших

за должниками низовой сети и за последними у Абсоюза, вложенных в недоходовые товары, полученные, как благодаря принудительному ассортименту, так и недостаточно умелой и осмотрительной закупке товаров.
б) Недостаточность нагрузки аппарата в части потребительских обществ и Абсоюза и наличие мелкорайонных и маломощных обществ потребителей;
в) Установленные случаи злоупотреблений, растрат и хищений со стороны должностных лиц, борьба с которыми требует усиления культурно-просветительной и воспитательной работы потребкооперации, а также ревизионной работы как со стороны Абсоюза, так и внутренних ревизионных комиссий низовой сети, а от судебно-следственных властей - ускорения судебных процессов.

Учитывая все эти моменты, необходимо признать следующее:

1. Недопустимым дальнейшее сжатие кредитов по отношению к потребкооперации.

2. Предложить всем руководителям потребкооперации принять максимально-энергичные меры к возврату сумм, розданных в долг, к вовлечению в живой оборот всех вложенных нерационально и неправильно сумм, к упорядочению закупок и всей торговой деятельности потребкооперации.

3. Считать первоочередной и важнейшей задачей проведение в жизнь режима экономии.

4. Усилить инструкторский и ревизионный аппарат Абсоюза, оживить деятельность ревизионных комиссий и, наряду с этим, стремиться к поднятию квалификации кооперативных работников.

Табачная кооперация

В области табачной кооперации отмечаем успешное развитие ее деятельности на базе здоровой финансовой политики, правильную и широкую организацию вполне работоспособной сети низовых кооперативов, объединений, на началах добровольного членства свыше 70 % плантаторской массы. Постепенно и неуклонно внедряя в сознание плантаторских масс необходимость устранения от заготовительного дела частной инициативы и создания наиболее целесообразного кооперативно-планового сбыта крестьянской продукции. Табкооперация, в увязке интересов производителя и обрабатывающей госпромышленности, в своей деятельности охватила до 75% всего табачного сырья края. Табкооперацией проведены также в посильной мере агрокультурные мероприятия и стандартизация табачного сырья.

В силу изложенного необходимо обратить внимание Табкооперации Абхазии, в лице Союза Табаководов, на осуществление в жизнь нижеследующих мероприятий:

а) постепенное и неуклонное укрепление своей финансовой базы путем рационального накопления;

б) усиление и углубление работ в области агрокультурных мероприятий и общей рационализации плантаторских хозяйств и

в) предложить, помимо заготовительно-сбытовых функций, постепенный переход к организации промышленной переработки промышленного сырья (табак).

Реорганизация кооперации

Имея ввиду сельскохозяйственный уклад абхазского хозяйства и вытекающую отсюда необходимость к наибольшему приближению кооперации к производителям сельского хозяйства, считать вполне своевременным намеченные Правительством Абхазии пути реорганизации Абхазской кооперации, сводящиеся в основных чертах к следующему:

а) Абсоюз выливается в форму кооперативного центра, объединяющего потребительские общества.

б) Кредитные товарищества, существующие в настоящее время в чистом виде, объединяются с сельскохозяйственными товариществами, где таковые существуют, а в местах, где таковых нет, кредитные товарищества присваивают себе функции сельскохозяйственной кооперации. Означенные товарищества объединяются со своим кооперативным центром в лице Абсельсоюза.

в) Специальные сельскохозяйственные, табачные кооперативные объединения в лице Абтабсоюза, как оправдавшие свое существование, сохраняют и в дальнейшем свою структуру.

Дорожное дело

Принимая во внимание неудовлетворительное состояние абхазского шоссе и вместе с тем крайнюю необходимость поддержать уже функционирующее автобусное движение, с продлением его до р. Ингура, необходимо обратить внимание на усиление ремонта полотна шоссе, перестройки деревянных мостов, проведение работ по осуществлению и поддержанию проезда на ползучих участках шоссе, для каковой цели изыскать в центре срочные доассигнования в пределах заявки Абучшоссе.

Финансы

Рост государственного и местного бюджета ССР Абхазии происходит параллельно росту всего народного хозяйства Абхазии. Однако, учитывая тяжелое положение госбюджета Абхазии 1925/26 года, вызвавшего исключение расходов по содержанию некоторых существующих в действительности учреждений, признать необходимым при построении местного и государственного бюджетов будущего года, учесть фактические финансовые потребности бюджетных единиц Абхазии.

Народное просвещение

Констатируя тяжелые условия, в каких пришлось строить новую советскую школу в Абхазии, и наличие положительных результатов в области постановки этой школы, в целях закрепления сделанных достижений и наибольшей успешности работы в дальнейшем, считать необходимым:

1) Обратить самое серьезное внимание на школьное строительство, ремонт школьных зданий и оборудование школ мебелью и учебными пособиями, для чего предложить Правительству ССР Абхазии установить в сметном порядке особый фонд на строительство, ремонт и оборудование школ и привлекать само население к посильному участию в школьном строительстве.

2) В ближайшие годы провести в жизнь план введения всеобщего обучения, без чего немыслима экономическая мощь трудового народа.

3) Принять меры к наиболее широкому распространению в народные массы сельскохозяйственных знаний путем открытия Школ Крестьянской Молодежи, практических школ по важнейшим местным культурам - виноградарству, виноделию, садоводству, табаководству и лесоводству, и путем придачи всем школам II-ой ступени сельскохозяйственного уклона, как наиболее нужного и жизненного в Абхазии.

4) Увеличить сеть дошкольных учреждений и сеть Детдомов для беднейших сирот и полусирот крестьянства, дабы предотвратить возможность появления местного беспризорничества.

5) Изыскать средства на усиление издательства национальных учебников, популярной политической и сельскохозяйственной литературы и газет.

6) Усилить работу по ликвидации неграмотности.

7) Расширить сеть школ на национальных языках при достаточной материальной поддержке со стороны центра.

Народное здравие

Несмотря на определенно наметившийся сдвиг к улучшению дела здравоохранения в Абхазии, все же, благодаря недостаточности по бюджету средств, может задержаться темп успешной борьбы с малярией, как с главнейшим бичем здоровья трудящихся Абхазии. Для улучшения постановки этого дела требуется дотация из Закавказских средств.

Улучшение постановки курортного дела Абхазии, дальнейшее расширение его, капитальный ремонт неиспользованных зданий и оборудование новых лечебных учреждений выдвигают ближайшую задачу Правительства Абхазии по изысканию необходимых для этого средств.

Коммунальное хозяйство

Отмечая достижения в сторону развития благоустройства города Сухума и определение реальных путей в направлении постройки новых коммунальных сооружений - водопровода и телефона, необходимо, однако, констатировать, что в отношении жилищного строительства, как и намечающихся сооружений, возможны начинания лишь при условии долгосрочного государственного кредитования. В целях усиления коммунального бюджета и обеспечения за городом Сухумом условий, соответствующих его курортному значению, необходимо впредь ограничить до крайних размеров финансирование уездных бюджетов за счет города Сухума.

Советский правопорядок

Можно отметить укрепление начал революционной законности, расширение и рационализацию работы Прокуратуры Абхазии. Особенно необходимо с удовлетворением отметить проводимые мероприятия в отношении обеспечения прав отдельных национальностей путем организации судов на родном языке, и, наряду с этим, расширение сети народных судов и вовлечение в их состав народных заседателей - беспартийных крестьян и бедняков, и середняков. Необходимо также отметить постепенное снижение преступлений и лиц, изобличенных в нарушении революционной законности.

Управление

Подытоживая результаты выборной кампании отчетного года в уездах Абхазии, можно установить, что активность населения во время выборов значительно повысилась, в советы вовлечено большое число беспартийных селян, число избранных женщин увеличилось и, наряду с этим, интересы национальных меньшинств были обеспечены.

Необходимо поставить себе задачей усиление организационно-инструкторской работы Наркомвнудела на местах, в смысле улучшения постановки низового аппарата на основе строгого учета местных нужд и разумной экономии. Надо иметь также в виду улучшение материального положения уездной милиции.

Государственные языки

Историческим актом в процессе советского строительства Абхазии является издание ЦИК-ом и СНК-а ССР Абхазии постановления об утверждении в Абхазии трех государственных языков - абхазского, грузинского и русского. Осуществлением означенного акта достигается уничтожение неравенства культур, установившегося под влиянием векового гнета царизма, и, наряду с этим, достигается приближение государственного аппарата к нуждам и быту свободных национальных меньшинств, населяющих Абхазию.

Ф. 285, оп. 1, д. 2001, лл. 15-16

СОВ. СЕКРЕТНО

А К Т

1929 года октября 9 дня, Комиссия в составе Председателя – Зам. Наркомвнудела тов. ИНАЛ-ИПА, Членов – Представителя Кодорского УКОМ-а КП/б/Г и Кодорской Прокуратуры тов. КВИКВЕСКИРИ, Председателя Кодорского Уисполкома тов. ГАБУНИЯ, Председателя Кодорского Упрофбюро тов. КИРЛАНОВА, Представителя АбГПУ – Уполномоченного Информпункта тов. ТАРБА, в присутствии Начальника Кодорской [милиции] тов. НАРМАНИЯ и его помощника тов. КОБАХИЯ, сего числа произвела обследование Кодорской Уездной Милиции, при чем оказалось нижеследующее:

I. СОСТОЯНИЕ СЕКРЕТНОЙ АГЕНТУРЫ

По сообщению Начальника Милиции им завербовано 11 осведомителей, на которых имеется лишь один список; личных же дел, а равно и подписок, вовсе не имеется.

Секретных сумм в распоряжении Начмилиции не имеется, вследствие чего секретная агентура не могла получить надлежащее развитие.

Комиссией даны указания Начальнику Милиции о порядке развития сети осведомителей по уезду и по их вербовке, а также предложено завести личные дела на всех секретных осведомителей, с отобранием подписок по установленной форме, которые надлежит ему получить от Уполномоченного Инфорпункта АбГПУ. Все заведенные дела на осведомителей представить на хранение в Наркомвнудел.

Кроме того, комиссия, учитывая необходимость ведения учета уголовного и преступного элемента, предложила Начальнику Милиции предпринять работу по принятию на учет всего уголовного и преступного элемента, а также и лиц, приезжающих в уезды Абхазии и работающих под видом батраков, которые при этом не состоят на учете в Рабочкоме, как батраки. Вся эта работа должна быть выполнена через осведомителей, а в нужных случаях – при привлечении к этому делу местных /сельских/ партийных и комсомольских ячеек.

II. ВЕДЕНИЕ СЕКРЕТНОЙ И СОВЕРШЕННО СЕКРЕТНОЙ КОРРЕСПОНДЕНЦИИ

Ведение секретной и сов. секретной переписки по Милиции возложено на секретаря милиции тов. МАХАРАДЗЕ, у которого имеется соответствующий допуск от АбГПУ.

Имеются и ведутся правильно реестры для записи секретных и сов. секретных переписок /отдельно/. В реестрах этих, однако, нет отметок к какому именно делу приобщена та или другая секретная переписка. Заведены два дела – для секретной и сов. секретной переписки, имеются бумаги неподшитые к делам. В хранилище находятся разные секретные дела за старые годы, т.е. до 1927 года. Разносной книги для записи секретных и сов. секретных пакетов не имеется и таковые сдаются по общей разносной книге Управления Милиции. Журналов переходящих бумаг не имеется. Бумаги принимаются или Нач. Милиции, или делопроизводителем и отражения движения этих бумаг в процессе их получения, сдачи и исполнения не имеется из-за отсутствия журнала переходящих бумаг.

Хранилище для секретной и сов. секретной переписки имеется в виде обитого железного ящика, находящегося в кабинете Нач. Милиции и прикрепленного к полу. Ящик этот запирается замком, но не опечатывается сургучной печатью из-за отсутствия вообще сургучной печати в Управлении Кодорской Милиции.

Комиссия находит, что для урегулирования ведения надлежащим образом секретной и сов. секретной переписки и устранения отмеченных дефектов необходимо:

1/ Завести переходящий журнал для бумаг, передаваемых Начальником Милиции ведающему ведением секретной переписки и наоборот. Форму истребовать из секчасти НКВД.

2/ Всю имеющуюся переписку рассортировать по следующим делам: 1/дело с сов. секретной перепиской, 2/ дело с секретной перепиской, 3/ дело с циркулярами и распоряжениями, принятыми к сведению и руководству, 4/ дело с перепиской по бо[евой] части и 5/ дело о розысках. Всю секретную и сов. секретную переписку распределить по этим делам в хронологическом порядке и сделать соответствующие отметки в настольном реестре о нахождении переписок в том или другом деле. Составить также опись книг и дел, находящихся в хранилище, и эту опись поместить на крышке ящика с внутренней стороны ящика.

3/ Завести разносную книгу для сдачи секретных и сов. секретных пакетов.

4/ Хранилище обязательно опечатывать сургучной печатью, которую заказать в самом срочном порядке.

5/ Всю старую секретную и сов. секретную переписку, относящуюся к периоду до 1927 года, уничтожить в соответствии с имеющейся по данному вопросу инструкцией, для чего составить соответствующую комиссию. Об уничтожении этой переписки составить акт для представления в НКВД.

6/ Надлежит подшить все дела, составив в каждом отдельном деле опись бумаг и находящихся в нем секретных переписок.

7/ Делопроизводителя Милиции тов. МАХАРАДЗЕ освободить от ведения работы по ведению секретной и сов. секретной переписки и обязанности этого возложить на Начальника Милиции.

Об изложенном и составлен настоящий акт:

Верно: п.п. ПРЕДКОМИССИИ НАРКОМВНУДЕЛ /*подпись*/ ИНАЛ-ИПА
ЗАВ. СЕКРЕТНОЙ ЧАСТЬЮ /*подпись*/ КОМАРОВ
ЧЛЕНЫ КОМИССИИ /*подписи*/

Ф. 617, оп. 1, д. 94, лл. 10-10а

Соц. Сов. Респ. Абхазия
С О В Е Т
НАРОДНЫХ КОМИССАРОВ
23 мая 1923 г. г.
№1643
г. Сухум

ЗАКСОВНАРКОМ
Тифлис

Совнаркомом Абхазии на заседании Президиума от 14/IV-23 г. была избрана Комиссия для выработки плана работ по восстановлению Гагр. После детального и всестороннего обследования Комиссией Совнаркома Гагр был представлен обстоятельный доклад, заслушанный в заседании Президиума Совнаркома от 9/V-23 г., который лег в основание составления производственной программы полного восстановления Гагр не только как лечебно-климатической, но и хозяйственной единицы.

В связи с представленными соображениями и наличными ассигнованиями,

производственный план разбит на две части: на работы, не допускающие никакого дальнейшего отлагательства, и работы менее спешного характера.

В первую очередь приступлено к следующим работам: 1/ работы по борьбе с малярией, путем устранения причин ее порождающих /осушение заболоченных местностей, очистка и осушка прудов, исправление русла р. Жоэквары и проч./; 2/ работы по укреплению берега Гагр, совместно с Комиссией ГУГСа, присланной Москвой для производства работ по защите морского берега от дальнейших размывов, принявших исключительно угрожающий характер; 3/ приведение в порядок коммунального хозяйства /ремонт зданий, водопровода, канализации, электрической станции/. Указанные работы диктуются безусловной необходимостью, как поддерживающие, хотя бы частично, Гагры - как курорт.

Ко второй очереди отнесены Совнаркомом работы по восстановлению хозяйственной жизни Гагр: приведение в порядок механических мастерских, узкоколейки, соединяющей Старые Гагры с Новыми, приведение в порядок и пуск в ход лесопильных заводов, восстановление двух больших, сильно разрушенных имений и проч. Последние работы, хотя и потребуют больших затрат, но дадут в будущем возможность перейти Гаграм на самоокупаемость.

Начало работ по восстановлению Гагр, в связи со своевременным ассигнованием средств Заксовнаркомом в виде ссуды в банковском порядке, является крайне своевременным, ввиду того, что дальнейшее промедление, в связи с происходящими разрушениями в Гаграх, с каждым годом все более и более затрудняет и осложняет восстановление Гагринского курорта.

Окончательный проект по укреплению Гагринского берега, в виде производственной программы по его разработке Технической комиссией ГУГСа совместно с тождественной Комиссией Совнаркома Абхазии, дополнительно будет мною представлен в ЗАКСОВНАРКОМ.

[Резолюция карандашом: «В Секретариат. Как материал к протоколу №21 Финкома».]

ПРЕДСОВНАРКОМА ССР АБХАЗИИ /*подпись*/ Лакоба
Завед. Канц. /*подпись*/ Б. Симонов

Ф. 617, оп. 1, д. 94, лл. 30-32а

ГАГРЫ

Гагры занимают береговую полосу, имеющую длину около 2-х верст и ширину от 25 сажен до 135 сажен, окаймленную с северо-запада сплошным горным хребтом, имеющим высоту 885 метров над уровнем моря. Этот хребет охватывает береговую полосу как-бы крыльями; за этим хребтом идет другой горный массив, более высокий, а затем третий составляет отлог Центрального Кавказского хребта, доходящий до 3.000 метров над уровнем моря. Гагры начинаются у самого берега и круто поднимаются вверх, так что все дачи и Климатическая станция расположены по лесистым склонам.

Нужно, безусловно, согласиться с тем фактом, что создатель Гагр, бывший принц Ольденбургский, сразу понял и оценил климатические особенности Гагр, являющихся чуть не единственным местом, обнимающим так называемую поясную систему, а потому Гагры, безусловно, нужно отнести по своему климатическому и географическому положению к самым лучшим курортам из всех курортов Черноморского побережья. Благодаря высоким горным отлогам /6135 ф./, покрытым хвойными растениями, Гагры защищены от холодных ветров и самый страшный норд-ост достигает Гагр очень ослабленно и не понижает температуры. Вечно цветущая весна не дает резких перемен, а Гагринский залив открыт для теплых воздушных течений. По данным, собранным в Гаграх за 1903-1905 гг., средняя годовая температура в Гаграх - 15 градусов, в то время как в Сухуме - 14,2 градуса. В общем, если мы вникнем подробно в метеорологические данные, то увидим, что зимой в Гаграх теплее, а летом прохладнее, чем в Сухуме. Тем самым, курорт по своим особенностям подходит к общепризнанному курорту в Европе - Ницце. Но что для нас важнее - это, что самые теплые берега Крыма все же прохладнее Гагр на 2 градуса. Относительная влажность равна 70 процентам. Атмосферных осадков выпадает в среднем около 1400 мм. Температура морской воды колеблется от 9 до 25 градусов. Довольно часто наблюдается на море волнение. Таким образом, настоящий климатический обзор указывает нам, что Гагры являются безусловно ценной климатической станцией.

Курорт заложен в 1901 году, на который затрачено больше 4 миллионов народных денег. Строитель курорта, бывший принц Ольденбургский, вначале преследовал план создать курорт по поясной системе, для чего имелось ввиду устроить фуникулеры в горы. В этом смысле первоначальные шаги были сделаны, а именно: карнизом, приблизительно на высоте в полгоры, проложена шоссейная дорога на протяжении почти 30 киллометров, ведущая к альпийским пастбищам. Там, на хребте, построена первая горная гостиница «Альпийская», сгоревшая в 1918 году. К устройству фуникулеров приступить не могли, хотя в этом направлении были предприняты шаги. Подробные сметы и чертежи были разработаны. Для усиления Гидроэлектрической станции заграницей был заказан новый дополнительный агрегат турбогенератора на 1200 лошадинных сил, который и был получен перед объявлением войны в 1914 году, а ныне находящийся в Грузии, будучи вывезенный туда меньшевиками.

Что касается устройства курортов внизу, Ольденбургский приложил все усилия, чтобы на диком берегу Черного моря был создан своего рода Швейцарский курорт, отвечающий всем капризным требованиям русской буржуазии. Устроен водопровод с горных источников в Жоэкварском ущельи, с целой системой водосборных бассейнов. Водой пользуются не только в самом курорте, но и в поселке Новые Гагры на пятой версте.

Устроена Гидроэлектрическая станция высокого напряжения /3000 вольт/,

мощностью в 810 лош. сил. Электрическая рабочая энергия помимо курорта обслуживала Новые Гагры и близлежащие поселки.

Устроена канализация с применением системы «Шамбо», купальня с рентгеновскими и светолечебными кабинетами, теплыми морскими ваннами и проч. Разбит парк площадью до 18 дес., где представлены интересные экземпляры субтропической флоры. Гостиницы «Временная», «Новая», «Запасная», «Приморская» и «Выставка» - с общим числом номеров около 250.

Строитель Гагр - Ольденбургский, неуклонно шел по пути хозяйственного строительства Гагринской Климатической станции, зная, что основанный им курорт должен иметь вокруг себя крупные хозяйства, дабы он мог свободно оперировать хозяйственной жизнью станции и не быть в зависимости от местного рынка. Посему за Гаграми, в сторону реки Бзыби, были основаны два крупных культурных имения: «Отрадное»- в 1200 десятин и «Игумново» - в 400 десятин. В Отрадном были созданы ряд мастерских и заводов: слесарная, кузница, деревообделочная, столярная, колбасная фабрика, газировочный завод столовой «Ольгинской» воды, коньячный и ледоделательный заводы, отличная ферма, снабжающая Климатическую станцию молочными продуктами, крольчатник, обширный паровой лесопильный завод для производства пиленых материалов, оборудованный также станками для производства древесной шерсти, как укупорочного материала для фруктов и для набивки матрацев, фанерный станок и т.п. В Игумново был разбит громадный фруктовый сад, свыше ста десятин, большие площади для огородов, травосеяния, мельница, питомник плодовых и декоративных растений, мандариновая плантация и проч. Оба имения были образцово поставлены и всегда являлись для Гагринского курорта поставщиками. Конечно, пересчитывать все это весьма приятно, но весьма печально смотреть [на] состояние их в настоящее время.

Нужно сказать, что курорт содержался с санитарно-гигиенической стороны весьма образцово и действительно являлся климатической станцией. Малярия - этот бич населяющих Черноморское побережье, почти не имела места в Гаграх, но носила исключительно наносный характер. Все пруды, искусственно вырытые, очищались механическим образом, тина вылавливалась и за каждую попавшую случайно в пруд лягушку из казенных средств платилось по 5-ти копеек.

«Временная» гостиница совершенно не приспособлена для активных туберкулезных, а служила для нервных, переутомленных и нуждающихся в отдыхе больных. Сама же гостиница была рассчитана принцем Ольденбургским на 5 лет с тем, чтобы впоследствии на этом месте выстроить 4-х этажное кирпично-бетонное здание, но волей судеб «Временная» гостиница стоит до сих пор на том же месте и пришла в такую ветхость, что требует серьезного ремонта.

При Временном Правительстве различными лицами уже стали расхищаться ценности из дворца, имеющие музейное значение.

С переходом Гагр в руки меньшевиков Гагры окончательно потеряли свое

значение как климатическая станция, ибо все шло на разрушение путем вывоза запасов станции в Грузию, без которого станция нормально существовать не могла. Ни одного ремонта, ни одной очистки парка и прудов во время власти меньшевиков не производилось. Хозяйство начало погибать и станция, благодаря халатному отношению со стороны администрации, приобрела в лице малярии своего злейшего врага. Вследствие неправильно устроенной дамбы берег Гагр начал заливаться водой и угрожать самому существованию станции. И вот, в лице стихии, Климатическая станция приобрела злейшего врага – море. Таким образом, в настоящий момент Гагры ни в коем случае в настоящем их состоянии нельзя признать курортным местом, ввиду наличия малярии, дающей до 100 процентов заболеваний с преобладанием тропической формы.

С момента образования Советской власти в Абхазии были приняты меры к сохранению оставшихся ценностей в Гаграх, а также была составлена подробная смета ремонтов и всего того, что необходимо для восстановления Климатической станции. Особое внимание было уделено укреплению берега, для чего была приглашена специально Гидротехническая комиссия. Проекты со всеми сметами еще в прошлом году были пересланы, ввиду проявленного Наркомздравом РСФСР интереса к Гагринскому курорту, в Москву. Вопрос обсуждался в Совнаркоме РСФСР. На первое время было ассигновано 18.000 рубл. золотом, но указанных сумм является совершенно недостаточным. Для всей работы по укреплению берега и по засыпке и очистке прудов в течении 1923-24 гг. необходимо до 320.000 рубл. золотом, что должно дать полную возможность восстановить курорт в Гаграх.

Рассмотрим самое серьезное бедствие, тяготеющее над Гаграми. Бедствие, устранение коего не терпит ни малейшего промедления, - это размыв морем побережной полосы Старых Гагр.

Не говоря уже о том, что с 1915 года море уже отняло значительную часть берега, а в настоящее время идет непрерывный отмыв берега и дело зашло так далеко и опасно, что в одном месте /возле купальни/ от обрыва берега до шоссе остается каких-нибудь две сажени. Это явление имело место в августе и сентябре с/г., когда море еще сравнительно было спокойно, а с наступлением осени и зимы, когда прибой моря становится весьма внушительным, не будет ничего удивительного, если в один день окажется, что побережное шоссе размыто, а следовательно, и прервано единственное правильное сухопутное сообщение по побережью.

Подобный размыв берега объясняется следующим: вдоль берега Старых Гагр на всем протяжении Гагринской бухты существует морское течение, идущее по направлению от устья реки Жоэквары к Новым Гаграм. И вот это-то течение в прежние годы всю гальку, выбрасываемую названным горным потоком в значительном количестве, в особенности в периоды наибольшего подъема воды в Жоэкваре, относило от устья реки и рассыпало эту гальку вдоль морского по-

бережья Гагр. Благодетельное влияние вышеназванного морского течения сказывалось, таким образом, как в том, что устье Жоэквары не закупоривалось щебнем и потому уровень воды в ней не повышался и не грозил подмывом расположенным непосредственно в ущельи зданиям, так равно и в том, что оседавшая по морскому берегу Старых Гагр галька создавала естественную преграду разрушительному действию прибоя волн.

В 1915 году принц Ольденбургский задумал устроить в Старых Гаграх морской порт, связуя эту мысль с перспективами для Гагр, от строющейся в то время Черноморской побережной жел. дороги. И инженер Мортинсен, под непосредственным руководством Ольденбургского, стал строить бетонный мол, который, как предполагалось строителями, будучи выпущенный в море на достаточную длину даст возможность спокойного причала большим морским судам. Корень /начало/ мола был заложен ниже устья реки Жоэквары, дабы выбрасываемая ею галька не засаривала будущей, искусственно создаваемой бухты. Вместо предполагавшейся удобной гавани постройка мола ниже устья реки привела к совсем отрицательным результатам: море не относило щебня, выбрасываемого рекой, а возведенными сооружениями создались благоприятные условия для отложения щебня, а река Жоэквара закупрена и пробивает себе новый выход в море, с угрозой подмыть материальный склад и другие здания, примыкающие к крепостной стене, а воображаемый строителями 1915 года грандиозный мол представляет собою ни к чему не нужную шпору, частью уже развалившуюся, с громадной площадью щебня в северной части.

Подобное отрицательное сооружение, грозящее самому существованию Старых Гагр, не могло и не может, разумеется, не быть предметом особенного внимания к его устранению, и, действительно, наблюдаются за последнее время попытки обеспечить Гаграм дальнейшую, в этом отношении нормальную, жизнь.

В последнее время наблюдаются приезды в Гагры, с целью обследования Гагринского побережья, разного рода Комиссий и Уполномоченных лиц, но в лучшем случае они являются в Гагры в этом деле совершенно несведущими. Комиссии, на мгновение появляясь в Гаграх, также быстро исчезали, и, не будучи знакомы ранее с Гаграми и не давая себе труда детально вникнуть в самую суть дела, созидали скороспелые проекты ограждения Гагринского побережья от дальнейшего разрушения его морем /проект, фигурировавший в Совнаркоме РСФСР, о котором говорилось выше/.

Между тем, настоящая причина размыва может быть устранена лишь путем удаления пресловутой бетонной шпоры, что освободит устье Жоэквары, а остальное доделает само море. Суть дела не в обследовании берега и не в составлении плана его укрепления, а в образовании исполнительной рабочей артели со специалистами во главе, которая путем взрывов снесет по частям остатки искусственных сооружений, вследствие чего образуется вновь свободный отлив щебня от устья реки, а морское течение, о котором упоминается выше,

постепенно рассыплет само весь щебень по побережью и тем самым будет остановлен дальнейший размыв берега морскими прибоями. Опасность будет устранена и со временем можно будет уже спокойно говорить и о заградительных стенках, и о подсыпке территории, и о восстановлении погибшей ныне части парка, и проч. Подрыву мола благоприятствует еще и то обстоятельство, что при устройстве мола в 1915 г. не были забиты сваи и все реки и массивы покоятся прямо на морском дне.

В дореволюционное время владения, находящиеся на территории отведенной под Гагринскую Климатическую станцию, разделялись на принадлежавшие: частью - принцу Ольденбургскому, частью - закрепленные собственно за Климатической станцией, и частью - на частновладельческие. С утверждением Советской власти владения принца и крупные частновладельческие были объявлены государственными; самая же станция с ея постройками и сооружениями, как и ранее бывшая достоянием государства, осталась, конечно, в непосредственном владении государства же.

Все, что до 1917 года было сооружено для Климатической станции, как то: гидроэлектрическая станция, разного рода мастерские, водопровод, гостиницы и разные хозяйственные постройки, вся мебелировка зданий, посуда и прочая хозяйственная утварь, все технические и иные материалы, - все это служило для обеспечения существования Гагринской Климатической станции как курорта, равно как и субсидирования от казны и денежные поступления от частных лиц, пользовавшихся Гаграми, как курортом. Тем не менее, и тогда, при наличии полного достатка и изобилия во всем, Гагры никогда не были доходной статьей для казны. Опыт принца Ольденбургского - превратить заросли и трясины Жоэкварского ущелья и примыкающей к морю, смежной с ущельем, узкой береговой полосы в благоустроенный курорт, весьма дорого обошелся казне.

Теперь же, при не вполне согласованном ведении хозяйства Курупром РСФСР, с одной стороны, и Коммунхозом, с другой, а также принимая во внимание большую дефицитность этого ценного хозяйства, которое неизменно идет к полному упадку, встает очень серьезный, большой вопрос: что же делать с бывшей Гагринской Климатической Станцией - предоставить ей постепенное умирание, как то наблюдается сейчас при существующем, не проявляющем никакой деятельности Курупре РСФСР, или же принять решительные меры к ея возрождению, правда не в том виде фешенебельного курорта, каким были Гагры при старом режиме, а в виде обеспечивающего себя, с упорядоченным хозяйством, здорового уголка Абхазии, где могли бы восстанавливать силы и здоровье трудящиеся.

Для восстановления Гагринского курорта является необходимым немедленно приступить к работам приблизительно в следующем порядке:

1/ предотвратить разрушительное действие моря на берег;

2/ привести в полный порядок гидроэлектрическую станцию /включая и по-

лучение увезенных в Грузию машин/, водопровод и электрическое освещение;

3/ расчистить всю территорию Гагр от зарослей и исправить засорившиеся дренажи и пруды;

4/ восстановить сельское хозяйство имений «Отрадное» и «Евгеньевских Гагр», а равно и наладить рыбный промысел в «Игумнове»;

5/ привести постепенно в порядок гостиницы для приема больных путем производства необходимого ремонта и обзаведения недостающим инвентарем;

6/ обеспечить курорт необходимыми продуктами питания.

Резюмируя все вышесказанное, приходится в заключение установить, что хотя по своим географическим и климатическим условиям Гагринская Климатическая станция являлась, и отчасти и теперь еще является курортным местом, претендующим на курорт общегосударственного значения, но теперь, ввиду вышеизложенных отрицательных факторов, курорт потерял свою ценность и только по устранению их этот ценный климатический уголок опять займет свое прежнее место в ряду перворазрядных курортов.

/*подпись*/ Лакоба

Сухум, 22 ноября 1922 года

ГЛАВА 3.
ВОПРОСЫ ОБРАЗОВАНИЯ И ЯЗЫКА

Ф. 284, оп. 2, д. 20, лл. 219-220

Д Е К Р Е Т
ВСЕГРУЗИНСКОГО ЦЕНТРАЛЬНОГО ИСПОЛНИТЕЛЬНОГО КОМИТЕТА СОВЕТОВ

О применении в государственных учреждениях Республики Государственного языка и языка большинства населения и национального меньшинства

/Принят 2-ой Сессией II-ого созыва ЦИК-а Грузии 27 февраля 1924 г./

Во исполнение п. 3 декларации второй Сессии Закавказского Центрального Исполнительного Комитета Советов о языке, Всегрузинский Центральный Исполнительный Комитет п о с т а н о в и л:

1. Государственным языком Советской Социалистической Республики Грузии является язык грузинский.

2. В государственных учреждениях ССРГ, на основах, изложенных в настоящем декрете, допускается, кроме того, употребление языков большинства населения негрузинской национальности (ст. 7), а также языков национальных меньшинств (ст. 8), каковыми являются: русский, армянский и тюркский.

3. Все законодательные акты, а равно административные акты центральных органов власти, обязательные к исполнению населением по всей территории Республики, публикуются, помимо государственного языка, на указанных в предыдущей статье языках национального меньшинства.

ПРИМЕЧАНИЕ: При возникновении сомнений толкования означенных фактов подлинным текстом признается грузинский.

4. Постановления, распоряжения и объявления местных органов власти, обязательные к исполнению населением, публикуются на языках государственном, большинства населения данного уезда (ст. 7) и употребительных, из числа указанных в ст. 2 сего декрета, национального меньшинства (ст. 8).

5. Делопроизводство в государственных учреждениях Республики ведется на государственном языке с указанными ниже изъятиями.

6. Каждый гражданин имеет право подачи письменных и словесных заявлений, жалоб и сведений в центральные государственные учреждения помимо государственного языка на одном из указанных в статье 2-ой употребительных языков национального меньшинства, а равно может требовать выдачи документов и справок, и посылок извещений, повесток и объявлений с переводом на один из этих языков.

7. В учреждениях уездов, в коих по последним статистическим данным относительное большинство населения негрузинской национальности, делопроизводство ведется на языке большинства населения. Указанный порядок устанавливается по представлению уездного Исполнительного Комитета Центральным Исполнительным Комитетом Советов.

8. Употребительным языком национального меньшинства в учреждениях уезда признается язык из числа указанных в ст. 2-ой сего декрета в том случае, если таковой является разговорным языком национальности, по последним статистическим данным превышающей 15% населения уезда. Установление употребляемого языка в учреждениях уезда принадлежит, по представлению Уездного Исполнительного Комитета, Центральному Исполнительному Комитету Советов.

9. Граждане, обращающиеся в уездные учреждения и к должностным лицам уезда, могут пользоваться языками повсеместно государственными. В уездах с большинством населения негрузинской национальности языком большинства, а равно тем языком, который на основании ст. 8-ой признан употребительным в данном уезде, в пределах прав, указанных в ст.6-ой сего декрета.

10. Сношение учреждений уездов, в коих делопроизводство на основании ст. 7-ой декрета ведется на языке большинства населения, с центральными органами власти и последних с первыми ведутся на делопроизводственном языке уездных учреждений. Сношение уездных учреждений, пользующихся разными делопроизводственными языками, ведутся на государственном языке или на одном из языков, указанных в ст. 2-ой.

11. Административные органы ниже уездных могут постановлением соответствующих Исполкомов вести делопроизводство на языке государственном или одном из употребительных, упомянутых в ст. 2-ой сего декрета, однако, переписку с центральными уездными учреждениями ведут на делопроизводственном языке уезда, сношения же с населением - по правилам, преподанным ст. 9-ой сего декрета.

12. Лицам, не принадлежащим к национальностям, язык коих признан употребительным на всей территории Республики или в одном из уездов, во всех учреждениях разрешается пользоваться на правах, предусмотренных ст.6-ой сего декрета, русским языком.

13. Судопроизводственный язык в судебных учреждениях Республики определяется Уголовным и Гражданским Процессуальным Кодексами. Сторонам, не владеющим государственным языком или языком большинства населения данной местности, предоставляется право: а) подачи на употребительном в данном уезде языке национального меньшинства населения жалоб, заявлений и всех вообще судопроизводственных бумаг, б) дачи на том же языке словесных объяснений, в) требования словесного перевода на этот язык судом непосредственно или через переводчика всех судопроизводственных действий, заявлений и ходатайств противной стороны, заключений прокурорского надзора, приговоров, решений, определений, постановлений судебных органов, показаний свидетелей и заключений сведующих лиц, г) выдачи в переводе на этот язык копий приговоров, решений, определений и постановлений судебных органов, прото-

колов и др. судопроизводственных актов, а равно удостоверений, свидетельств и справок и д) посылки на указанном языке вызывных повесток, извещений и объявлений.

14. Настоящий декрет вступает в силу с 1 мая 1924 г.

1924 г. апреля 4	Председатель Всегрузинского Центрального Исполнительного Комитета Советов
Тифлис-Дворец	Секретарь Всегрузинского Центрального Исполнительного Комитета Советов
	Верно: /*подпись*/

Ф. 607, оп. 1, д. 2400, лл. 7-27

О РАБОТЕ СРЕДИ НАЦИОНАЛЬНЫХ МЕНЬШИНСТВ, ПРОЖИВАЮЩИХ В С.С.Р. АБХАЗИИ

Материалы к содокладу тов. ЧАНБА в Совете Национальностей Союза ССР
январь 1930 года[4]

С.С.Р. АБХАЗИЯ на договорных началах входит в состав С.С.Р. ГРУЗИИ. Общее население ее – 210.000 человек с лишним. Основными национальностями в Абхазии являются абхазцы и грузины (123.412 человек), а остальные – армяне, греки, русские, эстонцы, немцы, тюрки и другие – 86.588 человек.

В Абхазии на небольшой территории живут в непосредственном соседстве друг с другом много национальностей: абхазцы, грузины, русские, армяне, греки, эстонцы, немцы, тюрки, лазы и проч. При царизме и при господстве меньшевиков среди этих национальностей искусственно разжигалась национальная вражда и только благодаря политике советской власти окончательно изжита национальная рознь и эти национальности мирно сотрудничают.

Областным Комитетом КП(б)Г и АбЦИК-ом обращается большое внимание на работу среди нацменьшинств Абхазии. Специально для этой работы выделены нацменработники по Обкому КП(б)Г и ЦИК-у.

Несмотря на ряд трудностей в работе среди нацменьшинств Абхазии, таких как наличие своеобразных хозяйственно-бытовых черт (бытовые традиции, религиозность, консерватизм, культурная отсталость, национальная вражда), имевших место при царизме и господстве меньшевиков, Областной Комитет КП(б)Г и ЦИК Абхазии в результате правильной национальной политики сумели завоевать доверие трудящихся масс, обеспечив мирное сожительство между отдельными, ранее враждовавшими национальностями.

За последнее время в результате ряда обследований, как со стороны Абхаз-

4. Цифры в таблицах соответствуют приведенным в источнике; при их суммировании в отдельных случаях отмечены несоответствия (*сост.).*

ской, так и центральных (советских и партийных) организаций, в работе среди нацменьшинств имеются значительные достижения. Как по партийной, так и советской линии намечены планы работ с учетом хозяйственно-культурных потребностей нацменьшинств.

Из нацменов в Абхазии наиболее отсталыми в культурном отношении являются лазы. Всего в С.С.С.Р. лазов 4.000, из которых около половины проживают в Абхазии. В декабре 1929 года в Абхазии проведена Первая Лазская конференция, в результате работы которой намечены: выделение особых земельных участков для заселения лазами на условиях сплошной коллективизации, усиление темпа культурно-просветительной работы и другие мероприятия по приобщению их к культурному строительству.

Общее руководство всей культурной работой будет сосредоточено в культурном об-ве горцев ССРГ, куда лазы вливаются на правах самостоятельного отделения. Отделение будет обслуживать как лазов Абхазии, так и лазов, проживающих в Аджаристане (до 1.000 человек). Большую культурную помощь лазам оказывает Институт восточных языков, который уже составил латинизированный лазский алфавит и вскоре выпускает первый лазский букварь. В Сухуме на этом алфавите на днях вышла лазская газета «Мчита Муруцхи» («Красная звезда»). Эта первая в мире газета на лазском языке. Первоначально газета была выпущена тиражом в 500 экз., но поступивший на нее большой спрос из Аджаристана и от лазов УССР и Москвы (лазов рабочих-пищевиков) увеличил тираж первого же номера до 1.000 экз. Для приобщения лазов к жизни производства намечено создать артель лазов-дельфинобойцев и выдвигать лазов на табачные предприятия.

По сравнению с другими национальностями на втором месте по культурной отсталости стоят абхазцы, не имевшие своей культуры, и только благодаря советской власти ставшие на путь развития своей национальной культуры.

ЦИК-ом намечено проведение греческой и армянской беспартийных конференций. Подготовительная работа уже закончена. В ближайшее время предполагается проведение конференций.

Для более лучшего обслуживания культурно-бытовых запросов и школьного строительства при Наркомпросе организовано Бюро Совнацмена.

Для лучшего обслуживания работы среди женщин-нацменок и Комсомола выработан план нацменработы по ОРК и КСМ.

В целях практического руководства работой нацмен ежемесячно созываются совещания коммунистов, членов Профсоюзов, для подытоживания итогов проведенной работы среди той или иной отсталой национальности. В целях вовлечения в советско-хозяйственную и партийную работу, как по советской, так и по партийной линии, взят партийно-советско-профессиональный актив. Все мероприятия советской власти по хозяйственному и культурному переустройству деревни и наступлению на капиталистические элементы деревни в общем порядке проводятся среди всех национальностей Абхазии.

НАЦИОНАЛЬНЫЙ СОСТАВ АБХАЗИИ

НАИМЕНОВАНИЕ ГОРОДОВ И УЕЗДОВ	Приходится жителей в %%									Абсолютное число жителей
	Абхазцев	Грузин	Армян	Греков	Турок	Русских	Сванов	прочих	ИТОГО	
В городах:										
Сухуме	3.3	25.1	11.2	21.6	0.4	29.9	-	8.5	100	20.032
Гаграх	14.2	19.4	24.6	11.2	4.7	22.9	-	7.7	«»	3.617
Гудаутах	10.8	21.9	8.5	19.9	5.2	28.8	-	4.9	«»	3.582
Очамчирах	23.9	58.7	2.2	6.5	3.2	4.6	-	0.9	«»	3.390
Всего по городам:	6.6	27.6	9.7	19.3	1.4	28.4	-	7.0	«»	30.621
В сельских местностях:										
Гагринском уезде										
Пиленковском р-не	29.6	20.5	33.3	7.5	6.3	11.9	-	0.9	100	6.295
	-	-	57.5	0.4	-	14.5	-	3.1 молд. 10.2 эст. 8.8 проч.	100	10.325
Гудаутском уезде	64.7	2.0	21.2	3.7	1.0	6.9	-	0.5	100	27.219
Сухумском уезде	9.8	25.1	24.2	31.0	2.7	3.2	3.2	2.8	«»	55.357
Кодорском уезде	10.6	16.4	9.5	0.7	1.9	0.5	-	0.4	«»	29.519
Гальском уезде	26.2	73.3	-	0.2	0.2	-	-	0.1	«»	50.009
Всего по селам	32.2	34.1	14.4	11.3	1.7	4.8	1.1	0.4	100%	178.724

В городах преобладают:
В Сухуме – русские, грузины, греки;
В Гудаутах – русские, грузины, греки;
В Очамчирах – грузины и абхазцы;
В Гаграх – армяне, русские, грузины;
В сельских местностях преобладают:
В Сух. уезде – греки, армяне, грузины;
В Гагринском уезде – армяне, грузины, абхазцы;
В Пиленков. р-не – армяне, русские, греки;
В Гудаутском уезде – абхазцы, армяне;
В Кодорском уезде – грузины, абхазцы.

ГОСУДАРСТВЕННЫЕ ЯЗЫКИ

В Абхазии государственными языками являются языки: абхазский, грузинский и русский. Абхазский и грузинский языки считаются государственными, ввиду численного преобладания этих национальностей. Что же касается русского языка, то он признан государственным, несмотря на малочисленность русского населения ввиду того, что в настоящее время, перестав быть сред-

ством угнетения в руках привилегированных классов, он является языком общения со всеми народами Союза и средством приобщения населяющих Абхазию национальностей к высокоразвитой и имеющей мировое значение русской культуре. Однако, при существовании государственных языков всем населяющим Абхазию национальностям обеспечено свободное развитие и употребление родного языка, а именно, в районах нацменов обучение ведется на их родном языке. Каждому гражданину предоставляется право обращаться во все учреждения Абхазии на своем родном языке и получать ответ на одном из равноправных трех языков. Делопроизводство в сельсоветах должно вестись на языке большинства населения.

Последний вопрос, т.е. переход делопроизводства в сельсоветах на национальные языки, не получил еще полного осуществления, но это относится в равной мере ко всем национальностям и, главным образом, к районам с абхазским населением, где переход на национальный язык в делопроизводстве сельсовета задерживается из-за недостатка подготовленных к этому лиц. К устранению этого недочета принимаются самые решительные меры. В октябре 1929 года были организованы курсы по переподготовке секретарей Сельсоветов, на которых, кроме технической стороны, главный уклон был взят на переход делопроизводства на национальные языки, причем особое внимание было обращено на проведение в жизнь нового абхазского алфавита.

СОВЕТЫ

Из общего количества 93 сельсоветов чисто нацменовских имеется 13, а именно: армянских 8 (Михельрипш, Христофорово, Алахадзы, Анухва Армянская, Каваклук, Мцара, Атара Армянская, Лабры), греческих 3 (Бешкардаш, Михайловское, Андреевское), эстонских – 2 (Сальменское, Екатерининское). Абхазских сельсоветов – 35, грузинских – 27. В остальных же сельсоветах со смешанным населением делопроизводство ведется на русском языке.

В предвыборную кампанию 1929 года было обращено серьезное внимание на вовлечение в Советы нацменов. Если сравнить состав сельсоветов прошлого года с настоящим, то мы имеем следующую картину:

ГОД	Абхазцев	Грузин	Русских	Армян	Греков	Турок	Прочих
1927.....	1022	1230	123	433	317	4	69
	32%	38.5%	3.8%	13.5%	9.9%	0.1%	2.2%
1929.....	916	1061	130	433	296	16	42
	162	228	33	82	64	1	8
	31.1%	37.1%	4.7%	14.8%	10.4%	0.5%	1.4%

ПРИМЕЧАНИЕ: В 1927 году женщины отдельно не учитывались. В 1929 году отдельно указаны мужчины и женщины.

Таким образом, из приведенной таблицы видно, что в кампанию 1929 года за счет основных национальностей (абхазцев и грузин) в сельсоветах предста-

вительство нацмен значительно увеличилось. Такое же увеличение нацмен мы имеем и в горсоветах.

Национальный состав Председателей Сельсоветов за 1927 и 1929 г.г. выражается в следующем виде:

ГОД	Абхазцев	Грузин	Русских	Армян	Греков	Прочих
1927.....	33	33	6	8	5	-
1929.....	35	31	5	12	7	3

В Уездных Исполкомах и ЦИК-е ССР Абхазии нацмены представлены соответственно их численности.

В предстоящую перевыборную кампанию намечены меры к еще большему вовлечению нацмен в Советы и полному переводу делопроизводства на национальные языки.

ВЫВОДЫ:

В целях скорейшего проведения в жизнь ведения делопроизводства на национальных языках в Советах, а также укрепления и оживления работы их, провести следующие мероприятия:

1. Увеличить содержание работникам сельсоветов, что будет способствовать привлечению на эти должности подготовленных работников из местных национальностей, так как в силу необеспеченности последние не идут на эту работу.

2. На подготовку кадров для Советов обратить особое внимание путем периодических организаций курсов переподготовки и ведения в старших классах школ курса о советском строительстве.

3. Скорейший перевод всех сельсоветов на сельский бюджет.

4. Издание на национальных языках, особенно на абхазском, литературы по совстроительству.

5. Необходимо также обеспечить все госучреждения, как центральные, так и местные, кадрами служащих из местных национальностей путем подготовки и выдвижения их на соответствующие должности.

ПРОСВЕТИТЕЛЬНАЯ РАБОТА

Просветительная работа среди всех национальностей Абхазии при царизме велась исключительно на русском языке. Всякие попытки отдельных национальностей к открытию своих национальных школ, или к ведению в них работы на родном учащимся языке, беспощадно преследовались. Поэтому, до 1917 года чисто национальных школ в Абхазии, как и в других местах быв. царской России, совершенно не было. И в годы меньшевистского режима просветительной работе не уделялось никакого внимания, поэтому и культурное развитие населяющих Абхазию народностей совершенно остановилось. В таком состоянии полнейшего застоя в деле просвещения застала нас советизация, в марте месяце 1921 года.

Общая картина состояния народного просвещения к этому моменту пред-

ставляется в следующем виде: учебных заведений было 146, в которых обучалось: абхазцев – 1790, грузин – 4294, армян – 1341, греков – 1115, русских – 1618, эстонцев – 168, немцев – 56, прочих – 86, а всего – 10.468.

Наконец, март месяц 1921 года дал трудящимся Абхазии широкие возможности к возрождению и культурному строительству, дал возможность всем отдельным национальностям строить и развивать свою национальную культуру.

К началу 29/30 года школьная сеть представляется в следующем виде:

НАИМЕНОВАНИЕ ШКОЛ	НАЦИОНАЛЬНОСТЬ ШКОЛ									
	Абхаз.	Груз.	Арм.	Греч.	Русск.	Эстон.	Немец.	Тюрк.	Смешан.	Всего
Школ 1 ст.....	49	72	79	52	11	3	1	3	4	270
1 ст. при 7 лет.	2	8	1	1	4	-	-	-	-	16
1 ст. при 9 лет.	1	3	1	1	-	-	-	-	3	9
	52	83	77	54	15	3	1	3	7	295

Необходимо отметить, что потребность населения в начальном обучении настолько велика, что бюджет народного образования далеко не удовлетворяет требованиям. В настоящее время за недостаточностью бюджетных ассигнований некоторые школы содержатся на средства местного населения. Это является ненормальным и подлежит изжитию путем увеличения бюджетных ассигнований на народное образование.

Общая численность учащихся в начальных школах по отдельным национальностям, включая и переростков, следующая:

Абхаз.	Груз.	Арм.	Греч.	Русск.	Эстон.	Немец.	Тюрк.	Всего
4070	7553	4576	3360	1112	92	59	138	20.960

Если же из всей массы учащихся исключим переростков и подсчитаем обучающихся в нач. нацмен школе детей школьного возраста (от 8 до 12 лет), то картина несколько изменится и даст следующие цифры:

Абхаз.	Груз.	Арм.	Греч.	Русск.	Эстон.	Немец.	Тюрк.	Проч.	Всего
3140	7458	3501	2448	812	72	47	69	113	17.660

Исходя из данных о национальном составе населения и располагая приведенными данными о всей клиентуре начальной школы и отдельно о клиентуре школьного возраста, получаем картину, с одной стороны, степени обслуживания нач. школой отдельных национальностей и, с другой, охват нач. школой детей школьного возраста. Степень обслуживания нач. школой следующая:

Наименование национальностей	Количество населения (приблизительно)	Всего нац. школ по отдельным национальностям	Какое количество населения приход. на одну школу
Абхазцев	55.918	52	1.075
Грузин	67.000	83	813
Армян	25.677	77	333
Греков	20.000	54	370
Русских	12.553	15	837
Эстонцев	900	3	300
Немцев.....	300	1	300
Тюрок.....	500	3	166

ПРИМЕЧАНИЕ: Таким образом, пропорционально наименьшее количество школ приходится на абхазское население.

Степень охвата нач. школой детей школьного возраста по национальностям:

Наименование национальностей	Количество детей шк. возраста от 8-12 лет (в круг. цифр.)	Из них в нац. школе	В %%
Абхазцы	7.000	4.070	44.8
Грузины	8.450	7.458	88.2
Армяне	4.000	3.501	87.4
Греки	3.800	2.448	64.4
Русские.....	940	812	86.3
Эстонцы	130	72	55.3
Немцы	60	47	78.3
Тюрки	85	69	81.2

ПРИМЕЧАНИЕ: Низкий % охвата нач. нац. эстонской школы детей школьного возраста объясняется тем, что эстонцы в старших группах своих детей переводят в город – в русские школы.

Такова картина охвата школой детей школьного возраста. Общий же охват национальной школой детей школьного возраста в Абхазии всех вместе национальностей, считая и абхазцев, и грузин, выражается в 63.1%. Расчет этот сделан на основании данных Всесоюзной переписи 1926/27 г.г., с применением метода перечисления и учетом процента смертности.

Детских садов в Абхазии всего 8, которые обслуживают все национальности: абхазцев в них 112, грузин - 115, русских - 131, армян - 61, греков - 26, тюрок - 7 и прочих – 6.

Общая сеть школ повышенного типа в Абхазии остается ограниченной: имеется по всем национальностям 16 семилеток, 10 девятилеток и 6 Школ Крестьянской Молодежи.

По национальному признаку они разделяются:

Наименование школ	Абхазских	Грузинских	Армянских	Греческих	Русских	Со смешан. сост. уч.	ВСЕГО
7-ми лет.....	2	8	1	1	4	-	16
9-ти лет	1	3	1	1	1	3	10
Ш.К.М.	3	2	-	-	1	-	6
ИТОГО:	6	13	2	2	6	3	32

Клиентура школ повышенного типа такова:

Наименование школ	Абхазских	Грузинских	Армянских	Греческих	Русских	Со смешан. сост. уч.	ВСЕГО
7-ми и 9-ти лет	421	1497	278	149	337	96	2.778
Ш.К.М.	69	80	18	-	60	-	227
ИТОГО:	490	1577	296	149	397	96	3005

Национальные школы, как абхазские и грузинские, так и прочих национальностей, недостаточно обеспечены работниками нужной квалификации.

Учительство армянских школ, правда, в большинстве со средним образованием, поэтому работа в армянской школе могла бы быть поставлена хорошо, если бы не было той текучести педагогического персонала, какая наблюдается из года в год. Дело в том, что местных учителей-армян в Абхазии нет. Все армянское учительство – элемент пришлый из Тифлиса или Армении. Проработав в Абхазии один, много два года, они уезжают обратно, а на их места являются новые лица, которые через год-два опять сменяются новыми и т.д. Такое явление, конечно, не может не отражаться на деле и, несмотря на достаточную, казалось бы, квалификацию армянского учителя, работа в армянской школе страдает.

Греческая школа еще в худшем положении. Все учителя-греки, за очень редким исключением, с образованием 2-3 классов греческой гимназии (заграничной). Такие работники не только не имеют специальной педагогической подготовки, но не обладают и нужным общим образованием. Однако, огромная нужда в учителях-греках ощущается и в других республиках и заставляет, до поры до времени, мириться с необходимостью иметь таких работников.

В абхазских школах замечается недостаток подготовленного учительского персонала, а также учебников на абхазском языке. Педагогический персонал для абхазских школ организуется из окончивших Абхазский Педтехникум и Педагогические Курсы, но таких лиц совершенно недостаточно для обслуживания школ. Учебников на абхазском языке очень мало. Наркомпросом в этом отношении проводится усиленная работа, намечается издание новых учебников, а также проводятся работы по введению нового латинизированного алфавита, причем все новые издания будут печататься на латинизированном алфавите.

Педагогический персонал небольшого количества школ других нацмен в отношении подготовки можно считать удовлетворительным. Подготовленного

русского учительства вообще много. Небольшие требования на эстонских, немецких и турецких учителей удовлетворяются наличием соответствующих учебных заведений в СССР.

Приводим данные о квалификации учительства в школах отдельных национальностей:

В школах:	Образование учащих:						
	Высшее	Незак. высш.	Спец. подг.	Среднее	Незак. сред.	Низшее	ВСЕГО
1. 1-й ступени							
а) абхазских	-	-	28	-	9	-	37
б грузинских	-	-	54	25	92	41	209
в) армянских	2	7	7	122	2	9	149
г) греческих	-	-	1	16	20	58	95
д) русских	1	3	9	28	-	-	41
е) эстонских	-	-	1	2	-	-	3
ж) немецких	-	-	-	2	-	-	2
з) турецких	-	-	-	1	-	1	2
2. 2-й ступени							
а) абхазских	-	-	8	3	-	-	11
б) грузинских	17	12	54	57	-	-	140
в) армянских	-	-	-	7	-	-	7
г) греческих	-	-	3	2	-	-	5
д) русских	10	4	4	4	-	-	22

Такова в общем картина подготовленности учительства школ нацмен, выдвинувшая с самого начала задачу, с одной стороны, подготовки квалифицированного кадра учительства, и с другой стороны - переподготовки и поднятия квалификации наличного состава его. Но невозможность по финансовым соображениям иметь пока что в Абхазии как отдельные национальные Педтехникумы, так и нацмен-отделения при существующем в г. Сухуме Педтехникуме, чрезвычайно затрудняет дело подготовки нужного кадра педагогов-нацмен на месте, в самой Абхазии. Подготовка же их путем отправки в национальные педагогические учебные заведения других республик также встречает целый ряд непреодолимых препятствий, как недостаток средств на командировки, низкая оплата пед. труда и вследствие этого, отсутствие желающих ехать учиться на сторону, в пед. школы. Единственная возможность, какая остается в распоряжении Наркомпроса по части подготовки учительства нацмен – это придача двум старшим классам национальных 9-тилеток пед. уклона, что Наркомпросом уже и проведено. Существующие в г. Сухуме армянская и греческая 9-тилетки с пед. уклоном уже начали постепенно давать начальной нац. школе квалифицированных учителей, армян и греков, из местного населения.

Налаживая, таким образом, дело подготовки нового нацмен учительства, Наркомпрос по мере финансовых возможностей ведет и работу по повышению квалификации наличного состава нацмен учительств. Не имея возможности устраивать в предыдущие годы на месте отдельные для всех национальностей курсы переподготовки, он практикует ежегодную посылку на летние курсы учителей армян и греков в соседние республики. В текущем же 1929 году Наркомпросу удалось устроить в Сухуме отдельные для каждой национальности двухнедельные курсы-конференции для учителей.

Методическая работа вообще ведется Методическим Советом при Наркомпросе, в состав которого, помимо инструкторского аппарата НКП, входит активнейшее учительство. Методический Совет делится на национальные секции. Каждая из них ведет методическую работу по школе соответствующей национальности.

Дело снабжения всех школ Абхазии учебниками, литературой и учебными пособиями на национальных языках ведется Наркомпросом. Однако, благодаря объективным условиям, не все нацмен школы имеют возможность быть обеспеченными в достаточной степени нужным для них учебником и литературой. Если школы грузинские, армянские, русские, эстонские, благодаря налаженному уже издательству на этих языках, снабжаются сравнительно удовлетворительно, то значительно труднее обеспечить учебниками и литературой школы абхазские, греческие и турецкие.

Политпросветработа в Абхазии вообще и, в частности, среди нацмен, на своем пути встречает массу препятствий: большая культурная и экономическая отсталость, пестрота национального состава, бытовых и языковых условий, отсутствие подготовленных работников, недостаток и отсутствие литературы, ограниченность средств и т.п. сказываются на успешности работы.

Работа по ликвидации неграмотности и малограмотности среди нацмен до сих пор задерживалась за недостатком средств, а также и по объективным условиям. В некоторых местах наблюдалось недостаточно внимательное отношение к этой работе со стороны представителей сельской власти. С трудом втягивалось в ликпункты неграмотное население. Самое обучение грамоте оставляло желать многого. Преподавание в некоторых местах, особенно в ликпунктах греческих, велось на русском языке, а это обстоятельство понижало качество и результативность работы.

Указанная выше сеть ликпунктов и школ малограмотных по национальному признаку делится:

ГОД	НАЦИОНАЛЬНОСТЬ							
	Абхазцев	Грузин	Армян	Греков	Русских	Тюрок	Эстонц.	ВСЕГО
1925/26	29	45	12	5	12	-	-	103
1926/27	34	32	12	5	11	-	-	94
1927/28	19	16	9	8	10	1	1	64
1928/29	18	20	18	8	19	2	-	85

Распределение обученных в нацмен ликпунктах по национальностям:

ГОД	НАЦИОНАЛЬНОСТЬ							
	Абхазцев	Грузин	Армян	Греков	Русских	Тюрок	Эстонц.	ВСЕГО
1925/26	870	1350	213	91	273	-	-	2.797
1926/27	543	480	182	96	161	-	-	1.462
1927/28	380	309	180	160	200	20	20	1.269
1928/29	256	304	297	123	271	26	-	1.277

В текущем году, в связи с директивами высших органов о ликвидации неграмотности в трехлетний срок, работа по ликбезу развертывается широко.

В Абхазии, согласно переписи 1926 года, с учетом Пиленковского района, в настоящее время в возрасте от 16 до 39 лет включительно насчитывается 50.000 человек неграмотрых. Хотя в это количество входят также нетрудовые слои населения, но учитывая рецидив неграмотности и прирост населения, общее количество подлежаших ликвидации все же не может быть определено в 50.000 человек.

Во избежание полного рецидива неграмотности и в целях поднятия дальнейшего культурного уровня населения, не менее 50% окончивших ликбез необходимо за этот срок пропустить через школы для малограмотных, что составит 25.000 человек малограмотных. Итого, следовательно, подлежит охвату сетью ликбеза в три года 75.000 человек.

Из них:	Неграмотных:	Малограмотных:
По Сухумскому уезду	13.000	6.500
«» Гудаутскому уезду	8.000	4.000
«» Гагринскому уезду	7.000	3.500
«» Кодорскому уезду	9.000	4.500
«» Гальскому уезду	13.000	6.500
ВСЕГО:	50.000	25.000

Из общего количества неграмотных по национальностям:

Абхазцев 36%
Грузин 34%
Армян 13%
Греков 10%
Русских 5%
Прочих 2%

Учитывая наличие культурных сил, помещений, организационных возможностей и средств, план развертывания ликвидации безграмотности и малограмотности по годам намечается следующий:

	Неграмотных:	Малограмотных:	ИТОГО:
1929/30 уч. год	13.000	3.000	16.000
1930/31 уч. год	17.000	8.000	25.000
1931/32 уч. год	20.000	14.000	34.000
ВСЕГО:	50.000	25.000	75.000

Сеть изб-читален в Абхазии чрезвычайно бедна. Директивы XIII Партсъезда – «по одной избе-читальне на каждую общину» – до сего времени еще далеки от осуществления: на 90 общин имеется 32 избы-читальни. Открытие первых изб-читален относится к концу 1922 года. После этого в течении двух лет она вела борьбу за свое существование и за завоевание авторитета среди крестьянства. Существующие избы-читальни делят на:

а) абхазские . . . 10
б) грузинские . . . 11
в) армянские . . . 1
г) греческие . . . 2
д) русские 2
е) эстонские . . . 1
ж) смешанные . . 5
ВСЕГО: 32

Огромная масса населения при такой редкой сети изб-читален ими не вполне обслуживается. А так как изба-читальня уже сумела оправдать свое существование, приобрела в массах интерес к себе, то население, не получая избы-читальни, при активном участии партийных и комсомольских ячеек открывает Красные уголки (нештатные избы-читальни), работа в коих ведется бесплатно членами сел. ячеек. Состав работников изб-читален характерен случайным подбором, слабой квалифицированностью и безинициативностью. Процент «избачей», прошедших через Совпартшколу, очень незначителен, а общеобразовательная подготовка их – преимущественно школа 1-ой ступени.

Литературой вообще, а национальной в особенности, избы-читальни бедны. В значительной мере они наполнены русскими книгами. Газетами все избы-читальни, однако, снабжены.

Предпринятое тщательное обследование всех изб-читален вскрыло все недочеты в их работе, указало причины недостатков и дало возможность наметить план оздоровления дела. В первую очередь намечено совершенно неподготовленных «избачей» заменить новыми, из окончивших Совпартшколу; остальные же будут пропущены через двухмесячные курсы переподготовки.

Библиотек и читален с чисто нацменовской литературой в Абхазии нет. Имеющиеся 5 библиотек и одна читальня (все в городах) имеют литературу на всех

языках нацмен и обслуживают все национальности. Материальное положение их тяжелое, в нацмен-литературе ощущается большой недостаток.

ТЕАТР в ССР Абхазии имеет секторы: грузинский, греческий, армянский и русский, которые содержатся на местные средства. Абхазский сектор не был включен ни в государственный, ни в местный бюджет и в настоящее время возбуждено ходатайство о выдаче специальной субсидии на его содержание. Существование Абхазской студии, фактически уже имеющейся, но не обеспеченной надлежащими средствами, является жизненно необходимым и при поддержке центра функционирование ее должно быть обеспечено.

СВЕДЕНИЯ

о студентах-стипендиантах ССР Абхазии по данным Наркомпроса Абхазии:

Годы	Источник Содержан.	Общее количество	Национальный состав						Соц. состав			Специальность								
			Абхаз.	Груз.	Арм.	Греч.	Русск.	Проч.	Крестьяне	Рабочие	Служащие	Медики	Инженеры	Элек.-тех.	Эконом.	Педагог.	Искуств.	Журнал.	Лингв.	Автотран.	Рабфак.
1926/27	Смета НКП	52	17	22	1	2	7	3	46	3	3	5	10	-	16	7	6	1	-	-	5
	Фонд СНК	13	9	3	1	-	-	-	9	-	4	-	1	-	-	1	2	1	2	1	-
	ИТОГО:	65	26	25	2	2	7	3	55	3	7	5	11	-	16	8	8	2	2	1	5
1927/28	Смета НКП	53	18	24	1	1	9	-	41	4	8	5	10	1	6	11	2	-	2	-	5
	Фонд СНК	6	4	1	-	-	1	-	4	-	2	1	-	-	-	1	1	-	2	1	-
	ИТОГО:	59	22	24	1	1	10	-	45	4	10	6	10	1	6	12	3	-	4	1	5
1928/29	Смета НКП	63	22	25	3	2	10	1	43	1-	10	6	14	-	6	16	1	-	3	2	8
	Фонд СНК	5	3	1	-	-	1	-	4	1	-	1	-	-	-	1	1	-	1	1	-
	ИТОГО:	68	25	26	3	2	11	1	47	11	10	7	14	-	6	17	2	-	4	3	8
	ВСЕГО:	192	73	76	6	5	28	4	147	18	87	18				37					

ВЫВОДЫ

В целях наибольших успехов просветительной работы среди нацмен Абхазии необходимо:

1. Увеличить ассигнование по бюджету на народное образование, причем все школы, содержащиеся на средства местного населения, должны быть переведены на бюджет.

2. Отпускать ежегодно специальное ассигнование на повышение квалификации учителей в национальных школах и подготовку кадров.
3. Обеспечить надлежащими средствами содержание национальных секторов гостеатра, обратив особое внимание на организацию Абхазской студии.
4. Усилить работу по изданию литературы и главным образом учебников на национальных языках.
5. Увеличить кредиты по местному бюджету на оборудование школ нацмен библиотеками, пособиями и проч.
6. Учредить специальный фонд по школьному строительству.
7. Усилить работу по ликвидации неграмотности, по расширению сети изб-читален и надлежащему оборудованию их, для чего увеличить долю кредитов на политпросветработу.
8. В целях подготовки кадров для обслуживания промышленности и сельского хозяйства осуществить в сроки, намеченные пятилетним планом НКпроса, сеть профессиональных школ: горной, лесной и строительной; шесть низших с/х школ и 20 школ кройки и шитья.

ЗДРАВООХРАНЕНИЕ

В отношении обслуживания отдельных национальностей медицинской помощью имеем следующее. В городах Абхазии: Сухум, Гудауты, Очамчиры и Гагры больницы и лечучреждения обслуживают, как городское, так и сельское население всех национальностей. В построение сельской медицины положен принцип: направить главное внимание в те места Абхазии, которые являются менее благоприятными в санитарном отношении. Грозный бич Абхазии – малярия, тропические болезни (анкилостома) служили первым признаком для подачи и построения медицины в том или ином месте. Другим принципом построения сельской медицины являлся радиус обслуживания и рельеф местности.

Прибрежная полоса Абхазии в отношении густоты лечебной сети наиболее всего обеспечена медпомощью. Основным фактором являлась малярия, заболоченность почвы. Нагорная полоса Абхазии, имеющая сильно пересеченную местность, лесистость и плохие пути сообщения, в отношении обеспечения медпомощью менее обеспечена.

Лечебные учреждения имеются в следующих населенных пунктах:

Наименование местностей	Какое лечучреждение имеется	Какое население преобладает								
		Абх.	Груз.	Арм.	Греч.	Тюрк.	Рус.	Эстон.	Молд.	Сван.
В Гагруезде										
1. Ермоловск	больница, аптека	-	-	х	-	-	-	-	-	-
2. Пиленково	амбулатория	-	-	х	х	-	х	х	х	-
3. Христофоровка	пункт	-	-	х	-	-	-	-	-	-

4. Гагры	больница, амбулатория, аптека, Троп. станция, лабор.	-	x	x	-	-	x	-	-	-
5. Н. Гагры	амбулатория, аптека	-	x	x	-	-	-	-	-	-
6. Колдахвары	пункт, аптека	x	-	x	-	-	-	-		-
7. Колхида	пункт	x	x	-	-	-	x	-	-	-
8. Лесзавод (ок. Н. Гагр)	пункт	-	-	x	x	x	-	-	-	-
<u>В Гудуезде</u>:										
1. Гудауты	больница, амбулатория, аптека, Троп. ст., лаборатория	-	x	-	x	-	x	-	-	-
2. Н. Афон	больн., амбул., аптека	-	x	x	x	-	x	-	-	-
3. Баклановка	пункт, аптека	x	-	-	-	-	x	-	-	-
4. Пицунда	пункт (прием. покой	x	x	-	-	-	x	-	-	-
5. Черная Речка	пункт	x	x	-	-	-	x	-	-	-
6. Белая Речка	пункт	x	-	-	-	x	-	-	-	-
7. Каваклук	пункт	-	-	x	-	-	-	-	-	-
8. Ачандары	пункт	x	-	-	-	-	-	-	-	-
9. Дурипш	пункт	x	-	-	-	-	-	-	-	-
<u>В Сухум. уезде</u>										
1. Сухум	4 больницы, поликлин., 2 лабор., Троп. Инст., 5 аптек	-	x	-	x	-	x	-	-	-
2. Цебельда	больница, амбул., аптека	-	x	x	x	x	-	-	-	-
3. Ажары	больничка, пункт	-	-	-	-	-	-	-	-	x
4. Гульрипш	пункт, амбулатория	-	x	x	x	-	x	-	-	-
5. Дранды	пункт, аптека	-	x	x	-	-	x	-	-	-
6. Ник. - Анастасивк.	пункт	-	-	x	x	-	-	-	-	-
7. Эшеры	пункт	x	-	x	-	x	-	-	-	-
8. Азанта	пункт	-	x	x	-	-	-	-	-	-
9. Павловка	пункт	-	x	x	-	-	-	-	-	-
10. Бешкардаш	пункт	-	x	x	-	-	-	-	-	-
11. Екатериновка	пункт	-	x	-	x	-	-	x	-	-
12. Мерхеулы	пункт, аптека	-	x	x	x	-	x	-	-	-

13. Михайловка	пункт	-	х	-	х	-	х	-	-	-
14. Псху	пункт	-	-	-	-	-	х	-	-	-
В Кодорск. уезде										
1. Очамчиры	больница, амбулат., Троп. ст., 2 аптеки, лаборат.	х	х	-	х	-	-	-	-	-
2. Тамыш	пункт	х	х	х	-	-	-	-	-	-
3. Моквы	пункт	х	х	-	-	-	-	-	-	-
4. Поквеши	пункт	х	-	-	-	-	-	-	-	-
5. Атара-Армян.	пункт	-	-	х	-	-	-	-	-	-
6. Гупы	пункт	х	-	-	-	-	-	-	-	-
7. Джгерды	пункт	х	-	-	-	х	-	-	-	-
8. Беслахуб	пункт	х	-	-	-	-	-	-	-	-
9. Ткварчелы	пункт	х	-	-	-	-	-	-	-	-
В Гальском уезде										
1. Гали	Больница, амбулат., Троп. ст., аптека, лаборат.	х	х	-	-	-	-	-	-	-
2. Ачигвары	пункт	х	х	-	-	-	-	-	-	-
3. Отобая	пункт	-	х	-	-	-	-	-	-	-
4. Соберио	пункт		х	-	-	-	-	-	-	-
5. Бедия	пункт	х	х	-	-	-	-	-	-	-
6. Реки	пункт	х	х	-	-	-	-	-	-	-
7. Набакеви	пункт	-	х	-	-	-	-	-	-	-
8. Баргеби	пункт	-	х	-	-	-	-	-	-	-
9. Репо-Шешелети	пункт	-	х	-	-	-	-	-	-	-
10. Окум	пункт	х	х	-	-	-	-	-	-	-

Обеспечение лекарственной и специальной помощью сельского населения производится бесплатно для застрахованных, беднейшего крестьянства и бедноты (последние по спискам Исполкомов), остальные же, за исключением нэпманов и кулаков, пользуются скидкой 50%.

Оказание санаторной помощи, специальной (особенно протезной), а также и посылкой в центр для спецлечения (в особенности в отношении психических заболеваний) не охватывает всех нуждающихся в этих видах лечения за отсутствием средств. Застрахованные обеспечены этими видами помощи, но беднейшее крестьянство и беднота имеет это в редких случаях. Наркомздравом принимаются меры к тому, чтобы местные Исполкомы включали в бюджет по здравоохранению специальные средства на это. Пятилеткой предусмотрены эти

виды помощи по местному бюджету и вопрос о санаторных койках согласован с Курупром Абхазии.

ВЫВОДЫ:

Для надлежащего обслуживания медицинской помощью населения необходимо:

1. Увеличение количества лечебных пунктов.

2. Проведение профилактических мероприятий по оздоровлению малярийных районов.

3. Обеспечение населения медперсоналом, владеющим местными языками.

НАЦИОНАЛЬНЫЙ СОСТАВ ПРОФСОЮЗОВ АБХАЗИИ

Годы Наименование уездов	Абхазцев	Грузин	Русских	Армян	Греков	Прочих	
По состоянию на 1/1-1928 г.	704	2.598	5.340	959	779	1.095	= 12.375
По состоянию на 1/1-1929 г.	5,6%	20,8%	50,8%	7,7%	6,3%	8,8%	
Сухумский уезд	2,7	13,4	33,9	4,7	4,3	5,7	
Кодорский уезд	1,2	2,6	0,7	0,4	0,1	0,7	
Гальский уезд	0,3	3,9	0,1	-	-	0,1	
Гудаутский уезд	1,3	0,9	7,2	0,8	0,6	0,7	= 13.188
Гагринский уезд	0,6	2,6	7,3	1,5	0,6	1,1	
ИТОГО:	6,1%	23,4%	49,2%	7,4%	5,6%	8,3%	
В абсолютных цифрах	815	3.088	6.501	988	741	1055	
Результат в процентах	+0,5%	+2,6%	-1,6%	-0,3%	-0,7%	-0,5%	

В условиях работы абхазских профорганизаций, объединяющих в своих рядах многонациональную массу, обслуживание отдельных национальностей приобретает особо важное и серьезное значение, требующее осторожного и правильного подхода и разрешения в повседневной практической работе.

Основным практическим мероприятием в этом вопросе было вовлечение в работу предприятий и учреждений рабочих и служащих из местных национальностей, с целью создания из них кадра квалифицированных рабочих-пролетариев. С этой целью Президиум и Пленумы СПСА давали конкретные указания органам труда в вопросе о приравнении к членам Союзов при посылке на работу лиц из местных национальностей, безработных - не членов Союза. В этом вопросе имеются уже определенные достижения. В дальнейшем же эта работа должна быть более углублена в целях создания низового и руководящего кадра профработников из местных национальностей.

В настоящее время мы имеем в новом составе Правлений Союзов: абхазцев – 11,7% при 6,1% их в общем числе членов Профсоюзов, грузин – 23% или 23,4% членов Союзов, армян – 11,2% при 7,4% членов Союзов, греков – 9,3% при 8,3 членов Союзов и русских – 40,5% при 49,2% членов Союзов.

В составе ФЗМК[5]– абхазцев 10,4% против 9% в 27-м году, при 4,6% абхазцев членов Профсоюзов, грузин – 25,7% при 20,4% членов Профсоюзов, армян – 9,1% при 6,9% членов Профсоюзов, греков – 5% при 6,4% членов Профсоюзов, русских – 42,5% при 53,5% членов Профсоюзов и прочих – 7,3% при 8,2% членов Профсоюзов. За исключением греков, давших уменьшение в составе низовых профячеек, построение наших ФЗМК имеет заметные достижения, требующие дальнейшего закрепления. Что же касается уменьшения % греков в составе ФЗМК и абсолютного количества их, то к устранению этого недочета СПСА приняты соответствующие меры и на предстоящих перевыборах ФЗМК эта ошибка будет исправлена.

Кроме того, аппараты Правлений Союзов и ФЗМК строятся в соответствии с национальным составом Союза, что обеспечивает возможность члену Союза обращаться на родном языке в свой союзный орган.

При проведении всех мероприятий, направленных к проведению в жизнь классово-национальной политики партии и рабочего государства, нельзя не отметить, что при количестве населения Абхазии в 210 тысяч человек абхазцы составляют 30%, а в общем числе рабочих и служащих Абхазии: абхазцев имеем всего 6,1%, грузин – 36,3% всего населения, а в Профсоюзах 23,4%, армян – 13,9% населения, а в Профсоюзах 7,4%, греков - 7,6% населения, а в Профсоюзах 8,3%, русских – 6,7% населения, а в Профсоюзах 49,2% и прочих 5,5% населения, в Профсоюзах же 8,2%.

Выправление этого положения должно быть задачей как Профсоюзов, так и распределяющих рабочую силу органов. По этому вопросу IX-ым Всеабхазским Съездом Профсоюзов вынесена следующая Резолюция:

«Считая темп выращивания актива и вовлечения в активную профессиональную и общественную работу членов Союза из местных национальностей пока еще недостаточным, Съезд поручает СПСА и Правлениям Союзов усилить работу в этом направлении, одновременно принимая активное участие в проведении в жизнь мероприятий партии и власти в области подготовки кадра квалифицированной рабочей силы из местных национальностей, в особенности из абхазцев».

«Одновременно Съезд предлагает и в дальнейшем обеспечивать обслуживание союзными аппаратами членов союзов отдельных национальностей, в особенности из абхазцев».

«Одновременно Съезд предлагает и в дальнейшем обеспечивать обслуживание союзными аппаратами членов союзов отдельных национальностей на их родном языке. Профсоюзы Абхазии во всей своей работе по обслуживанию членов Союзов отдельных национальностей должны иметь в виду особенности каждой национальности и быть чуткими к их запросам, в особенности к запросам нацменьшинств».

---

5. ФЗМК – Фабрично-заводской местный комитет профсоюзов (*сост.*).

«Съезд предлагает СПСА и Правлениям Союзов вместе с усилением работы по обслуживанию отдельных национальностей проводить строго выдержанную классовую линию и уделить внимание интернациональному классовому воспитанию их».

ВЫВОДЫ

Для вовлечения всех национальностей в активную профессиональную и общественную работу необходимо:

1. Полное использование имеющихся профработников из нацменов по прямому назначению, не отвлекая их на другие работы.

2. Подготовка новых профработников из местных национальностей путем вовлечения актива нацмен в профработу, главным образом абхазцев.

НАЦИОНАЛЬНЫЙ СОСТАВ РЕСПУБЛИКАНСКОГО АППАРАТА С.С.Р. АБХАЗИИ

(в процентах)

ВЕДОМСТВА	на 1/1-1927 г.							на 1/1-1929 г.						
	ВСЕГО	Абх.	Груз.	Арм.	Грек.	Русск.	Проч.	ВСЕГО	Абх.	Груз.	Арм.	Грек.	Русск.	Проч.
Необъединенные Наркоматы:														
ЦИК	8	12,5	37,5	12,5	-	37,5	-	7	14,3	28,6	14,3	-	42,8	-
СНК	22	9,1	13,7	9,1	-	54,4	13,7	20	15,0	10,0	15,0	-	35,0	25,0
НКВД и его отделы	53	17,0	53,0	-	-	23,0	7,0	53	28,3	53,0	-	-	15,1	3,6
НКЮ	15	6,7	40,0	-	13,3	26,7	13,3	13	30,8	38,4	-	-	23,1	7,7
НКпрос	17	17,6	23,5	11,9	5,9	23,5	17,6	17	17,6	29,7	5,8	5,8	23,5	11,7
НКздрав	12	16,6	16,6	-	8,5	41,7	16,6	12	25,0	25,0	-	-	41,7	8,3
НКзем	35	14,0	17,0	-	3,0	66,0	-	39	10,0	18,0	2,5	2,5	62,0	7,5
Объединенные Наркоматы:														
ВСНХ	17	11,8	11,8	5,9	-	70,5	-	15	20,0	13,3	-	-	53,3	13,4
Упол. НКфин	90	22,2	16,8	4,6	-	50,0	6,6	49	26,5	28,6	4,4	-	34,7	6,1
Упол. РКИ	4	-	25,0	-	-	75,0	-	5	20,0	-	-	-	80,0	-
Упол. НКтруд	9	11,1	22,2	11,1	11,1	22,2	22,2	9	-	22,2	11,1	11,1	22,2	33,3
ЦСУ	12	8,0	25,0	-	-	42,0	25,0	12	8,0	25,0	-	-	59,0	8,0
Упол. НКторг	3	-	33,3	-	-	66,7	-	6	16,7	16,7	33,3	-	33,3	-

Абхазские хозорганизации:														
Абгосторг	82	19,0	23,0	12,0	10,0	27,0	9,0	89	12,5	24,0	11,0	10,0	29,0	13,5
Абгосмедторг	56	3,6	32,1	7,1	5,4	33,9	17,9	98	3,1	30,6	6,1	4,1	37,7	18,4
Торгстромат	8	-	25,0	12,5	37,5	12,5	12,5	20	15,0	20,0	10,0	25,0	15,0	15,0
Абсоюз	38	7,8	39,5	5,3	2,6	42,2	2,6	30	13,3	30,0	10,0	6,7	36,7	3,3
Абтабсоюз	34	11,8	23,6	8,8	2,8	38,8	14,7	36	8,3	19,4	13,9	-	36,2	22,2
Абсельсоюз	20	20,0	30,0	10,0	-	25,-	15,0	52	15,4	46,0	7,9	-	13,4	17,3
Абсельбанк	19	16,0	21,0	5,0	-	42,0	16,0	14	14,0	22,0	-	-	50,0	14,0
О-во взаимного кред.	8	12,5	50,0	-	12,5	25,0	-	6	-	33,4	-	33,3	33,3	-
Курупр	32	6,2	21,5	-	-	68,8	3,1	22	13,2	27,2	-	-	59,6	-
Аблес	15	20,0	13,3	-	-	60,0	6,7	32	12,5	15,6	9,4	3,1	50,0	9,4
Типография	6	-	16,6	-	-	33,4	50,0	5	-	20,0	-	-	40,0	40,0
Гудспиртзавод	6	33,4	16,6	-	-	33,4	16,6	9	22,2	33,4	22,2	-	11,1	11,1
Союзные и Федеративные организации:														
Почта-телеграф	85	1,2	35,2	5,8	4,7	45,8	7,2	105	1,9	34,3	5,7	3,8	44,8	9,5
Учшоссе	56	3,5	35,8	-	5,3	50,1	5,3	75	16,0	33,0	1,0	1,0	40,0	9,0
Абводхоз	7	14,0	43,0	-	-	43,0	-	6	-	33,5	-	-	66,5	-
Таможня	11	18,2	36,3	9,1	9,1	18,2	9,1	11	18,2	36,3	9,1	9,1	9,1	18,2
Совторгфлот	74	2,7	5,4	4,0	10,9	54,0	23,0	87	11,5	7,0	4,0	8,0	48,2	20,7
Порт	25	4,0	28,0	-	-	52,0	16,0	42	4,7	19,0	2,7	-	54,7	18,9
Госстрах	11	9,0	28,0	20,0	9,0	28,0	6,0	12	17,0	34,0	9,0	9,0	17,0	14,0
Табаксырье	55	5,5	14,5	16,4	14,5	28,9	20,2	32	9,4	6,3	18,7	3,1	37,5	25,0
Закгосторг	31	16,1	6,5	29,0	9,7	32,3	6,4	30	16,7	6,7	30,0	10,0	33,3	3,3
Комбанк	12	-	83,4	-	-	8,3	8,3	11	9,0	82,0	-	-	9,0	-
Госбанк	2	-	18,0	-	4,0	46,0	32,0	30	7,0	13,0	3,0	3,0	40,0	34,0

НАЦИОНАЛЬНЫЙ СОСТАВ РЕСПУБЛИКАНСКОГО АППАРАТА С.С.Р. АБХАЗИИ

(сводная таблица в процентах)

(на 1/1-1927 г. на 1/1-1929 г.)

ВЕДОМСТВА	ВСЕГО	Абх.	Груз.	Арм.	Грек.	Русск.	Проч.	ВСЕГО	Абх.	Груз.	Арм.	Грек.	Русск.	Проч.
Центральное Управление														
1) Необъединенные Нарк-ты	128	15,6	22,7	3,9	3,9	44,6	9,4	127	18,9	23,6	4,7	1,6	40,2	11,0
2) Объединенные Наркоматы	135	17,8	17,8	4,4	0,7	51,1	8,2	96	19,8	22,9	5,2	1,0	41,7	9,4
3) Абхазские хозорганизации	321	11,5	27,1	6,2	5,3	37,7	12,2	395	10,4	29,1	8,9	5,8	25,6	20,3
4) Союзные и Федеративные организации	395	4,6	9,6	7,3	7,3	42,6	13,9	441	9,3	23,2	6,8	4,3	41,7	14,7
ИТОГО:	979	10,1	24,1	6,1	5,3	42,4	12,0	1059	11,8	25,4	7,2	4,2	35,5	15,9
Низовая сеть														
1) Наркоматы	1741	14,2	31,6	10,9	5,3	30,2	7,8	1774	15,2	33,5	11,5	5,9	27,1	6,8
2) Кооперация и торговля	524	12,9	35,2	14,5	12,6	20,6	4,2	775	13,9	39,7	13,4	10,6	18,8	3,6
3) Курорты	190	2,6	13,7	0,5	-	81,6	1,6	310	2,9	11,0	-	-	82,5	3,6
4) Почта и телеграф	30	3,3	40,1	-	3,3	50,0	3,3	59	1,7	40,7	3,4	1,7	49,1	3,4
ИТОГО:	2485	12,9	31,1	10,8	6,4	32,3	6,5	2918	13,3	32.9	10,6	6,4	31,2	5,6
ВСЕГО по Центральному Управлению и низовке	3454	12,2	29,1	9,4	6,1	35,2	8,0	3977	12,9	30,9	9,7	5,8	32.4	8,3

ВЫВОДЫ:

1. Необходимо усилить подготовку и переподготовку работников из местных национальностей для обслуживания аппарата госучреждений и других органов.

2. При приеме на государственную службу, при прочих равных условиях, предпочтение оказывать лицам, знающим местные языки.

ЗЕМЛЕДЕЛИЕ

Земельная обеспеченность крестьянского населения по данным земельной регистрации выражается в следующих цифрах:

№№ п/п	Название уездов	Средняя обеспеченность земледвора по уезду
1.	Гагринский.....	2,17 га
2.	Гудаутский.....	3,84 «»
3.	Сухумский.....	3,23 «»
4.	Кодорский.....	5,22 «»
5	Гальский.....	4,69 «»

Участие отдельных национальностей в культурном производстве продукции может быть выражено в виде процентных отношений:

Культура кукурузы: - грузины дают 60% всего кукурузного зерна, абхазцы – 25%, армяне – 8%, прочие национальности – 7%.

Табаководство: - армяне дают 40% всего получаемого табака, греки – 30%, грузины – 20%, абхазцы – 5%, прочие – 5%.

Виноградарство: - абхазцы дают 75% всего получаемого винограда, грузины – 20%, прочие национальности – 5%.

Плодоводство: - абхазцы дают 40% всего количества плодов, грузины – 40%, прочие – 20%.

Огородничество: - грузины дают 50% всех получаемых в год овощей, русские – 20%, армяне – 15%, эстонцы – 5%, греки – 5%, прочие – 5%.

Молочное скотоводство: - эстонцы и немцы дают 15% получаемого молока, грузины – 40% производимых в год молока и сыра, абхазцы – 30%, армяне – 5% и прочие – 5%.

УЧАСТИЕ В ОРГАНИЗАЦИИ ВИНОГРАДНИКОВ ПО ЕВРОПЕЙСКОМУ ОБРАЗЦУ: - грузины - 50%, абхазцы – 10%, русские – 5%, прочие – 35%.

УЧАСТИЕ В ЗАЛОЖЕНИИ СУБТРОПИЧЕСКИХ КУЛЬТУР: - грузины – 20%, абхазцы – 20%, армяне – 40%, прочие – 20%.

ПОДГОТОВКА СПЕЦИАЛИСТОВ ВЫСШЕЙ КВАЛИФИКАЦИИ производится Наркопросом в соответствующих ВУЗ-ах из числа заканчивающих 9-тилетки в Абхазии. Число таких специалистов нормируется соглашением НКЗ с НКпросом по показаниям пятилетнего перспективного плана НКЗ.

ПОДГОТОВКА СПЕЦИАЛИСТОВ СРЕДНЕЙ КВАЛИФИКАЦИИ (агротехников) производится в Абхазском Сель.-хоз. Техникуме с учетом их числа по национальному признаку, проводимым Техникумом, и согласовано с заявками НКЗ.

АГРО-СПЕЦИАЛИСТЫ НИЗШЕЙ КВАЛИФИКАЦИИ (агрономические старосты и агро-уполномоченные) подготовляются особыми курсами, устраиваемыми ежегодно Наркомземом при Опытной Станции. В 1929 году подготовлено было 35 таких агро-работников для создания по преимуществу деревенского актива. Кредиты для проведения курсов предусматриваются пятилеткой по бюджету Наркомзема.

В настоящее время проводятся усиленным темпом работы по коллективизации сельского хозяйства, а также по расширению уже существующих и внедрению новых субтропических культур. В этом году коллективизация охватывает 40% всей площади, а план сплошной коллективизации всей Абхазии должен быть закончен в два года.

Особое внимание обращено на развитие субтропических культур (чай, пробка, дубильная акация, эфироносы и т.п.), что должно способствовать уменьшению ввоза их из заграницы.

Для успешного проведения этих мероприятий требуются кредиты, которые уже испрашиваются Правительством Абхазии. На 1/IV-29 г. в системе Абсельсоюза кооперировано 21.000 крестьянских хозяйств, что составляет 57% общего числа их в Абхазии.

В Абхазии, несмотря на благоприятные почвенные и климатические условия, за исключением табака, все остальные технические культуры еще мало развиты. В дальнейшем обслуживание их должно быть поставлено весьма широко в интересах сырья для промышленности, экспорта и питания населения, для чего нужны капитальные вложения, к чему же по линии общей сель.-хоз. кооперации мы имеем серьезное затруднение за отсутствием специальных капиталов.

НИЗОВАЯ СЕЛ.-ХОЗ. КООПЕРАЦИЯ АБХАЗИИ на 1/X-28 г.

№№ п/п	Название с/х Кредит. Товарищества	Основная национальность	Число крест.-их хозяйств в районе	Число членов	% кооперирован.
1.	Гагринское	Абхазцы, грузины, армяне	1.424	1.179	82
2.	Гудаутское	Абхазцы	4.281	2.399	56
3.	Афонское	Абхазцы и армяне	1.144	965	84
4.	Володаро-Эшеро--Гумистинское	Грузины, армяне и греки	2.333	1.923	82
5.	Михайловское	Греки	1.991	1.383	69
6.	Гульрипшское	Грузины, армяне	1.503	1.231	82
7.	Цебельдинское	Армяне, греки, грузины	2.114	1.465	69
8.	Ажарское	Грузины (сваны)	318	173	54
9.	Драндское	Грузины и армяне	1.600	1.356	85
10.	Квитоульское	Абхазцы	2.244	1.507	67
11.	Очамчирское	Абхазцы и грузины	4.490	1.878	42
12.	Ачигварское	Грузины и абхазцы	4.285	1.477	34
13.	Гальское	Грузины	4.755	1.870	39
14.	Отобаевское	Грузины	1.568	608	38
15.	Эстонское	Эстонцы	2.000	421	24
	ИТОГО:		36.050	19.835	В средн. 57%

ВЫВОДЫ:

В целях улучшения сельского хозяйства необходимо:

1. Ускорить работы по землеустройству, увеличив бюджетные ассигнования на этот предмет, ибо благодаря этому некоторые национальности еще не обеспечены в достаточном количестве землей.

2. Обеспечить деревню, главным образом обобществленный сектор ее, агроперсоналом.

3. Усилить кредиты на улучшение техники обработки земли.

4. Обеспечить население, преимущественно обобществленный сектор, семенным и посадочным материалом, а также искусственным удобрением в нужном количестве.

5. Особое внимание обратить на расширение обобществленного сектора, вовлекая в эту работу весь актив агроперсонала, а также соваппарата и общественных организаций.

СОЮЗ СЕЛЬ.-ХОЗ. КООПЕРАТИВОВ С.С.Р. АБХАЗИИ
«АБСЕЛЬСОЮЗ»

Все сель.-хоз. культуры, за исключением табака, обслуживаются общей сель.-хоз. кооперацией с центром – Абсельсоюзом, низовую сеть которого составляют 15 сель.-хоз. кредитных товариществ и 5 специальных с.-х. организаций (по виноградарству, животноводству, огородничеству). Низовые кооперативные ячейки равномерно распределены между отдельными национальностями.

По линии Абсельсоюза, в связи с постановлением ЦК ВКП от 27/V-29 г., намечено к организации 41 поселковое товарищество и 5 районных союзов (по-уездно) их. Причем, в Абсельсоюзе выделяются по более развитым культурам секции (по животноводству, садоводству) для организации в дальнейшем специальных союзов.

ПОТРЕБИТЕЛЬСКИЕ КООПЕРАЦИИ[6]

Наименование уездов	Национальный состав населения	Число населения	Число торговых точек	Среднее обслуж. насел 1 торг. Точкой
Сухумский уезд б/г Сухума	абхазцы	4.000	2	2.000
	армяне	1.000	2	500
	греки	9.400	4	2.350
	русские	800	1	800
	эстонцы	900	1	900
	смеш.: груз. арм. греки	4.000	3	1.333
	армяне	10.200	5	2.000
	смеш. разн. рац.	24.100	15	1.300
	ИТОГО:	54.400	33	1.648

6. Перечисление национальностей в таблице соответствует приведенным в источнике (*сост.*).

Гагринский уезд с Пиленковским районом	абхазцы	800	1	800
	армяне	10.300	3	3.434
	эстонцы	1.380	1	1.380
	русские	1.500	1	1.500
	греки	810	1	810
	смеш.: абх., арм.	1.800	2	900
	смеш.: груз., арм.,	1.800	1	1.800
	смеш. разные нац-ти	8.156	8	1.017
	ИТОГО:	26.546	18	1.419
Гудаутский уезд	абхазцы	24.300	8	3.037
	армяне	1.300	3	435
	смеш.: абх., русск.	1.400	3	466
	смеш. разн. нац-ти	4.700	7	671
	ИТОГО:	31.700	21	1.509
Гальский уезд	Абхазцы	5.500	1	5.500
	грузины	44.200	23	1.921
	смеш.: абх., груз.	3.500	1	3.500
	ИТОГО:	53.200	25	2.130
Кодорский уезд	Абхазцы	19.200	13	1.461
	армяне	2.500	2	1.250
	смеш.: абх., арм.	3.000	2	1.500
	смеш. разные нац-ти	11.000	6	1.830
	ИТОГО:	35.700	23	1.552
ВСЕГО по АБХАЗИИ:	Абхазцы	53.800	25	2.152
	грузины	44.200	23	1.661
	армяне	15.100	11	1.373
	смеш. разные нац-ти	88.440	61	1.450
	ИТОГО:	201.540	120	1.676

ВЫВОДЫ:

1. Необходимо усилить работы по вовлечению всех национальностей в кооперацию (сельско-хозяйственную, потребительскую и друг.)

2. Увеличить сеть кооперативных органов, охватив все сельские местности, не исключая и наиболее отдаленные.

ТАБАКОВОДСТВО В АБХАЗИИ

В экономике Абхазии табаководство занимает одно из главных мест. В дореволюционный период табаководством, главным образом, занимались армяне и греки. В настоящее же время в эту деятельность постепенно втягиваются и другие национальности.

Число крестьянских хозяйств, занимающихся табаководством, с 10.200 – в 1924 году, увеличилось к 1929 году до 19.000, так как почти удвоилось. Динамику национального состава табаководческих хозяйств характеризует прилагаемая таблица. Все национальности пропорционально их удельному весу имеют представительства в выборных органах табкооперации, как в центре, так и на местах.

НАЦИОНАЛЬНЫЙ СОСТАВ (в %%) ВЫБОРНЫХ ОРГАНОВ В СИСТЕМЕ ТАБАКОВОДЧЕСКОЙ КООПЕРАЦИИ АБХАЗИИ в 1928 и 1929 г.г.

Национальный состав	1928 г.	1929 г.	Среди плантаторов в 1929 г.
Абхазцы	24%	29%	20,9%
Грузины	17%	15%	17,3%
Армяне	41%	33%	32,8%
Греки	14%	18%	21,4%
Русские	2%	3%	3,4%
Прочие	2%	2%	4,2%
ИТОГО:	100%	100%	100%

Началом коллективизации табаководческих хозяйств в Абхазии является 1929 год. С одного колхоза, при посадке в 6 га в 1928 г., мы имеем к 1/VIII 30 колхозов с посадкой в 118 га. Настоящий момент, как предверие к 1930 г., характеризуется усиленным темпом коллективизации, что дает уверенность выполнить в 1930 г. намеченную центром контрольную цифру обобществленного сектора на 1930 год - в размере 2300 гектаров. Основной базой развертывающейся коллективизации является Очамчирский район и в данный момент еще Гагринский район.

Национальный состав существующих табаководческих колхозов:

Абхазцы..... 65 человек
Грузины..... 54 «»
Армяне ..... 42 «»
Греки..... 21 «»
Русские ..... 47 «»
Прочие..... 9 «»
Всего в колхозах 238 чел. при 465 хоз.

ИЗМЕНЕНИЯ В НАЦИОНАЛЬНОМ СОСТАВЕ ПЛАНТАТОРОВ СИСТЕМЫ АБТАБСОЮЗА[7]

Годы	Армяне	Греки	Абхазцы	Грузины	Русские	Турки	Прочие	Всего
На 1/X-25 г.	3.553	1.770	584	1.074	335	240	35	8,591
в %	53%	20,6%	6,8%	12,5%	3,9%	2,8%	0,4%	100%
На 1/X-26 г.	3,296	2,166	1,840	1,648	316	268	48	9,582
в %	34,4%	22,6%	19,2%	17,2%	3,3%	2,8%	0,5%	100%
На 1/X-28 г.	4,054	2,625	2,569	2,150	423	452	84	12,357
в %	32,8%	21,2%	20,8%	17,5%	3,4%	3,6%	0,7%	100%
На 1/X-29 г.	4,334	2,919	2,857	2,493	461	506	98	13,668
в %	21,7%	21,3%	21,0%	18,2%	3,4%	3,7%	0,7%	100%

7. Данные за 1927 г. отсутствуют (*сост.*).

РЕЗУЛЬТАТЫ ПЕРЕВЫБОРОВ 1929 г.
по низовой сети АБТАБСОЮЗА

Наименование	Правление				Ревкомиссия				Совет			
	Новый состав		Старый состав		Новый состав		Старый состав		Новый состав		Старый состав	
	Общ. число	%%	Общ. число	%%	Общ. число	%%	Общ. число	%%	Общ. число	%%	Общ. число	%%
Партийных	28	46,6	19	45,2	19	52,8	16	38,1	65	33,5	22	24,1
Беспартийных	32	53,3	23	54,6	17	47,2	26	60,9	129	66,5	69	75,9
Женщин	6	10	-	-	-	-	-	-	25	12,9	1	1,1
Мужчин	54	90	42	100	36	100	42	100	169	87,1	90	98,9
Бедняков	23	38,3	7	16,6	8	22,2	8	19	83	42,7	29	31,8
Рабочих	9				1	2,7	4	9,5	9	4,6	1	1,1
Батраков	20	15	3	7,1	1	2,7	-	-	14	7,2	-	-
Середняков	8	33,4	24	57,3	13	36,2	25	60	79	40,9	55	60,5
Служащих		13,3	8	19	13	36,2	5	11,9	9	4,6	6	6,6

ПРИМЕЧАНИЕ: Сведения приведены лишь на действительных членов без кандидатов.

СУДЕБНЫЕ УЧРЕЖДЕНИЯ

Судебные учреждения приближены к населению путем орабочивания состава суда, а также выездов судебных сессий для разбора дел на местах. Производство в судах ведется в некоторых уездах на национальных языках, а в районах со смешанным населением – на русском языке. Кроме этого, по важнейшим делам устраиваются показательные процессы. Личный состав судебного аппарата согласован с преобладанием той или другой национальности в данной местности.

Таким образом, видно, что только благодаря Советской власти все национальности Абхазии стали мирно сотрудничать - и хозяйственно, и культурно развиваться. По мере сил и возможности Правительство Абхазии старается обслуживать равномерно всех. Еще многое следует сделать в этом направлении. Этого можно будет достигнуть, если будут отпущены дополнительно необходимые средства, а также при условии напряжения всех сил советской общественности.

СПИСОК
использованных в Сборнике фондов

Центральный исторический архив Национального архива Грузии:

Фонд 1818 – Закавказское Временное Правительство (2 документа)
Фонд 1820 – Закавказский Русский национальный Совет (1 документ)
Фонд 1831 – Личный фонд: Чхенкели Акакий Иванович (1874-1959 гг.), министр иностранных дел Грузинской Демократической Республики (2 документа)
Фонд 1833 – Учредительное Собрание Грузинской Демократической Республики (10 документов)
Фонд 1836 – Парламент Грузинской Демократической Республики (8 документов)
Фонд 1838 – Краевой Совет солдатских депутатов Кавказской Армии (1 документ)
Фонд 1861 – Управление делами Правительства Грузинской Демократической Республики (29 документов)
Фонд 1863 – Министерство Внутренних дел Грузинской Демократической Республики (5 документов)
Фонд 1864 – Министерство Иностранных дел Грузинской Демократической Республики (4 документа)
Фонд 1885 – Служба пути Грузинских железных дорог (1 документ)
Фонд 1923 – Союз городов Грузинской Демократической Республики (1 документ)
Фонд 1933 – Комиссариат по управлению Кавказским учебным округом (2 документа)
Фонд 1936 – Министерство государственного призрения Закавказского Временного Правительства
(1 документ)
Фонд 1938 – Министерство Юстиции Грузинской Демократической Республики (17 документов)
Фонд 2081 – Временный Закавказский Комиссариат (2 документа)
Фонд 2115 – Личный фонд: Чхеидзе Николай Семенович (1864-1926 гг.), председатель Учредительного Собрания Грузинской Демократической Республики (1 документ).

Центральный архив Новейшей истории Национального архива Грузии:

Фонд 281 – Революционный Комитет (Ревком) Грузинской ССР (1 документ)
Фонд 284 – Центральный Исполнительный Комитет Советов рабочих, крестьянских и красноармейских депутатов Грузинской ССР (2 документа)
Фонд 285 – Народный Комиссариат Внутренних дел Грузинской ССР (2 документа)
Фонд 600 – Совет Народных Комиссаров Грузинской ССР (3 документа)
Фонд 607 – Центральный Исполнительный Комитет ЗСФСР (1 документ)
Фонд 617 - Совет Народных Комиссаров ЗСФСР (3 документа).

Архив Министерства Внутренних Дел Грузии:

Фонд 14 - 1 документ.