Муҭа Ақафба

ИКЫДЛАЗ АЕЦӘА

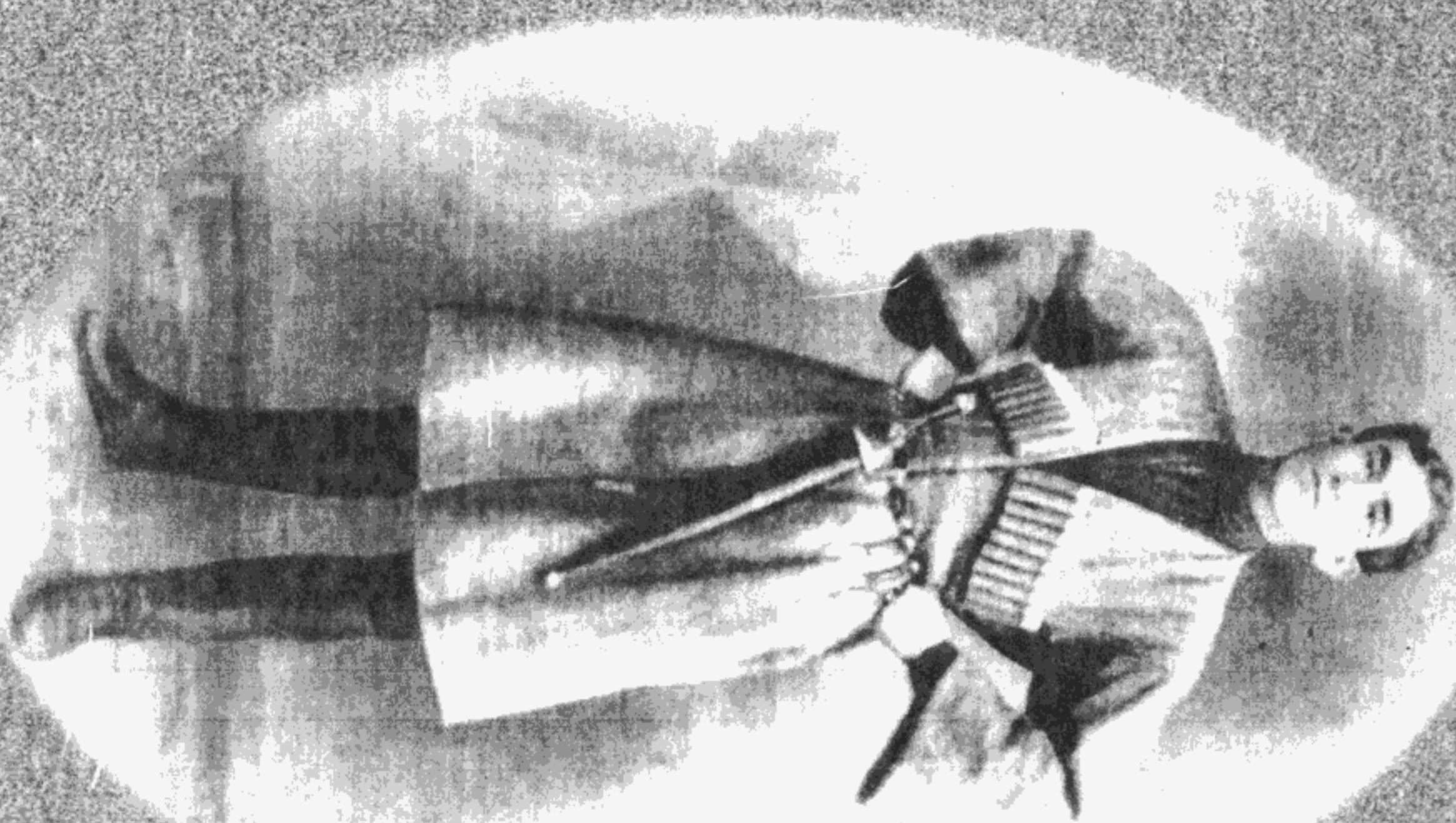

Зал
А 38

Муҭа Ақаҧба

ИКЫДЛАЗ АЕЦӘА

37644

Ақәа
2002

ԳАШЬАРА ЗҚУМ АБАԳХАТӘРА ...

1944 шықусазы Гудоуҭатәи аҭаҭын - аарыхратә техникум аҿы аҵара аныскҵоз, араионтә библиотека аҟны, зынза машәырла испыхьашәеит, 1936 шықусазтәи алитературатә-сахьаркыратә журнал аномерқуа руакы, уи еиҳаразак Аҧсны асовет мчра ашьақугылара 15 шықуса ахыҵра иазкын. Убраҟа ианын Аҧсны ақыҭанхамԥа аҧхьагылаԥцәа, иалукааша алитературеи аҟазареи русзуԥцәа ирызкны аматериалқуа, апатреҭқуа. Муҭы Ақаԥба исахьа ахьаныз аҵаҟаҵәкьа иаҵаԥын абарҭ ажәақуа: "Раҧхьатәи аҧсуа режиссиор, адрампатург, артист, ашәаҳәаԥ, акуашаԥ-ҳәа. Аха усҟан абас ганрацәала абаԥхатәра змаз аҟаза ибиографиа, иԥымҭақуа уҳәа инарҭбааны уаԥы идырратәы иҟамзт, избанзар, ажәлар раҕа ҳәа дырзын, ус "лахь" змаз русумҭақуа ауаа ирцәыҵәахын. Аамҭа кьаҿла М. Ақаԥба алитератураҿы, аҟазараҿы илиршаз зынзагьы имаҷзам, Аҧсны акультураҿы изыхуҭоу аҭыҧ аанакылоит.

Муҭы Ақаԥба диит 1907 шықусазы Ҟуланырхуа ақыҭан, Гудоуҭа араион, усҟан Гудоуҭатәи аучастка ҳәа иашьҭан, ақыҭаҿтәи алагарҭәатә школ даналга, иҵара изацымҵеит. Аԥны дыҟан, иани иаби дрыцхраауан, краамҭагьы дыхьчан; ашьамаҟа, аҧсаса дызцызгьы дара рхатә акун, иаб Осман зқьы аазаны, шәкы абна илазҵоз ҳәа ззырҳәоз нхаԥын.

Муҭы Ақаԥба, дшыхуҷызнатә бзиа ибеит жәлар рашәақуа, рыкуашарақуа, илымҳа кыдҵаны дырзызыркуан иаб, уи иашьцәа изеиҭарҳәоз ажәабжьқәа, алакуқуа, аҧхьарца, аҿарпын уҳәа ирынҵаҟны ирҳәауаз ашәақәа. Муҭы дызлиааз аҭаацәараҿы, шамахамзар, ашәа зымҳәоз, акуашара ззымдыруаз азәгьы дыҟазамызт. Урҭ хулпазыла иаизаны аҭзааҳәа ашәа анырҳәоз амԥасыԥ дшанханы дааҭгылон, дырзызыркуан...

20-тәи ашықусқуа раан Маитәи аныҳәақуа руак азы,

Лыхны ашҭахь ицоз Нестор Лакоба, имҩатәны дныдгылеит Ҟуланырхуа аусҳәарҭаҿы, ажәлар еизаны иҟан. Шьоукы аеқуа дырхумаруан, еа шьоукы агуақьҳәа еинҟьаны икуашон... Абраҟа илаҧш иқушәеит, гуҧҩык ашәаҳәаҩцәа рыгуҭаҿы иқугьежьаан икуашоз арҧыс, дагьиазҵааит, ари дызусҭада ҳәа. Қаҩ Осман иҷкун иоуп, иҳәеит иааигуа игылаз, ақыҭа аиҳабцәа иреиуаз Аҩзы Мақьҭаҭ.

"Абаҩхатәра змоу азә иакузаап, ахылаҧшра иҭахыуп, шәизҿлымҳаз, ҳаҧхьаҟа даҳҭаххар ҟалоит", - иҳәеит Нестор митәыкгьы имырхьаацәакуа...

Абарҭ ажәақуа ирхылҿиаама уҳәап ашьҭахь иҟалаз ахҭысқуа унразхуцыр. Аҧсны еицырдыруаз ауажәларратә маҵзуҩы Кондрат Ӡизариа напхгара ззиуаз акомиссиа иалахуз, Аҟуатәи адрамстудиа азы абаҩхатәра змаз аҿар иалырҧшааз дрылан Муҭы Ақаҩбагьы. Уи усҟан Гудоуҭатәи иҿырҧшыгоу 9-классктәи ашкол аҿы аҵара иҵон. Гуҧҩык иҩызцәеи иареи Аҟуа иааганы адрамстудиа иҭарҵеит. Ари ҟалеит 1929 шықусазы.

Астудиа дшалгазҵәҟьа Аҟуатәи аҳәынҭқарратә драматә театр аҿы аусура далагоит. Иҳәатәуп абраҟа, астудиа данҭаз инаркны амузыка дырҩ ду Платон Ҧанцулаиа инапхгарала еиҿкааз ашәаҳәаратә-акуашаратә ансамбль дшалахуз, хориографсгьы иҟаз иара шиакуз.

Ишдыру еиҧш аиндивидуалтә куашарақуа аҧсуаа еиҳа ирышьашәалоуп; ҩҵьа, хҩыкуашара, азә имацарагьы даныкуашо убап... Асценаҿы, раҧхьаза акуны, амассатә куашарақуа цәырзгаз иқузыргылоз, изаазарызеи, Муҭы Ақаҩба иоуп. Аибаркыра "Шьараҭын" ҳәа иахьа асценаҿы иаабауа акуашара убасҟан ауп ианхацыркызгьы.

1934 шықусазы жәлар рашәақуа, рыкуашарақуа ирызкны Қарҭ имҩаҧысуаз аолимпиада аҿы аҧыжәара аманы ахы аанарҧшит, Аҧснытәи ашәаҳәаратәи акуашаратәи ансамбль, Акьыҧхь аҿы ҷыдала иналкааны ирыхцәажәон асолистцәа Агрба Чанчор, Хьециа Ҵьота, аҵыхутәантәи аҧхьарцагьы аирҳәон, акәашацәа, – Ачба Фазлыбеи, Гублиа Алексеи, иқуҧшқуаны урҭ иаарыҵагылаз Аҩардан Шамиль, Лазба Котик, Чичба Алықьса, Царгуш Ҵьуҵьу, уҳәа.

Ақаоба Муҭи Ачба Фазлыбеии хҧа-ҧшьба еиҭатцшьа (движение) аманы асценаҽы инаргзоз аҧсуа куашара иахьанзагьы ииаит, ҽыц еиҭатцшьақуакгьы надыргыла-аадыргалеит, аиаша ҳҳәар ами, уи иҵегьы еилыхха иаабозар акун, аха издыруаз цеит, иаҟуҵои?

Икуашашьазеи Муҭы Ақаоба? Уи дыздлахуз аконцертқуа акырынтә избахьаз ҳлоет ду Б. Шьынқуба иҳәауаны исаҳахьан, асцена икугылаз ашәаҳәаоцәа, ашәа аацәырганы иаинырҟьоны еиҧш аан, урҭ дрылуаа дфырҭынха асценаҽы даакылҟьон, шьамхыла дчаразны уи ақьыпшь аҽынза даннеилак, ашырҳәа даатцҟьаны ишьхуа ыкумырсзакуа дшьацәхартәуа даақулон...

Убас иҵәырҵшьан Ф. Ачбагьы. Муҭи иареи анеицыкуашоз наҟ-ааҟ иҵәырҟьаны, еихданы шьамхыла ианчаразуазгьы убарын. Гуахуадула ирыдыркылон урҭ рыкуашара. Имаҷымзт иаргурҧьоз. Усҟантәи аамҭазы "Аҧсуа куашара" ҳәа В. Ачба изкны апоет Андро Жваниа иоыз ажәеинраалаҽы ҳаҧхьоит:

То птицей ты летишь не чуя ног,
То вновь земли касаются колени...
То весь в прыжке ты, как тугой клинок...
Прошел по кругу трепет изумленья.
Вот вскрикнул ты-и в крике сердца жар.
Вот выпрямился, впился в нас глазами...
Как на ладонь поставленный кинжал...
Как ветер, что на миг внезапно замер...

Ауаоы игуы изырхьуа фактк аазгар сҭахыуп, имҳәакәагьы сзавсуам.

Сара М. Ақаоба сихьымзеит, дсымбацызт, аха Ф. Ачбеи Ал. Гублиеи ибзианы издыруан, жьрацәаралагьы исзааигуан. Урҭ ирҳәауа саҳахьан, Қарҭ ианыкугыла ашьҭахь, Аҧснытәи акуашацәа ршьапқуа ҭыхны ақырҭцәа артистцәа рхуамцқуа рхаргыланы, Қырҭтәылатәи акиностудиа 1941 шықусазы акиножурнал ҭнажьит ҳәа. Аҧьынцьтәылатәи аибашьра Ду аламҭалазы Гудоуҭа "ЦК строитель" ҳәа иҟыз аҧсшьарҭа оныҽы избахьан убри акиножурнал. Иагьцьасшьон издыруаз аҧсуатә-куашаратә еиҭатцшьақуа ирцәтәаымыз ахуамцқуа ахьырхызбааоз.

Даҽеакгьы абраҟа инацыстоит. Зызбаху ҳамоу ансамбль Қарҭ ақугыларақуа руакаҿы акуашаразы ицәырҵраны иҟаз усҟантәи асолист Ал. Гублиа апрограмма мҩаԥызгоз аконферанс Гублиризе ҳәа аума, Губелазе ҳәа аума ижәла еицакны, ахуаԥшаҩцәа ирылеиҳәеит, дықумлазеит акуашаразы. Арахь агуакьҳәа еинҟьаны ишәаҳәоит ахор артистцәа. Алиоша излеиҳәаз ала, еизыҵкьазаап урҭи иареи. Аҟама аҭыхра аҿынзагьы инеибацт. Ашьҭахь, ирцәымҵхазар акухап, ашәа аанкыланы, ахуаԥшаҩцәа раԥхьа аҭамзаара шьҭаҵаны ижәла иашаны ирҳәан, дкуашеит.

Ҟазшьас иамааз рыкуашара, изыргәаԥхоз ахуаԥшаҩцәа? Иаҳҳәап, машәырла иҟалозма аконцертқуа раан дыдраҵас анапеинҟьарақуа рыла ҩнтә-хынтә асценахь рнагара? Ҳәарада, мап.

Ажәлар рҿы шаҟантәы исаҳахьааз, "Ҳаи анцәа диныҳәааит, аԥҳәызба шаҟа пату лықуҵаны диркуашазеи", "ишьхуа ықумарсзакуа дшьацәхартәны дкуашон", "ибҭа мырҵысзакуа дкуашон", "Аԥҳәызба лзы: разын-даҷшәа лзара еихаԥсоу ԥьушьарын данықуашоз" уҳәа убас жәпакы.

Инапҟьа-шьапҟьо, зытәгуқуа еимҿхәаны, асцена ҿеықузыжьуаз рзы ажәлар абас рҳәарымызт. Ишдыру еиԥш, иара саргьы иахьынзеилыскаауа, ауаҩы икуашарала ахуаԥшаҩцәа драцәажәоит, аҟаза бзиа дыццакзом, дызцыкуашо дгуаҭаны, аԥсы ахаҵаны, деырбо дкуашоит. Еилаҳәашьа, еиҿкаашьа, иеырбара анацла, - аҟазара аҳараКырагьы зыхьзу убри ами нас?

Исҳәарц сылшоит, азәыршы акуашацәа саԥхьа иасхьеит ҳәа. Еиҳаркгьы, ҳанхуҷқуаз ашколтә алимпиадақуа раан избақуаз рахьтә, иахьагьы испуалашәо жәпаҩуп: Иаҳҳәап, Царгуш Џьуџьу, Хьыкуба Маска, Шьамил Аҩардан, Хьыкуба Ражден, Ҭарба Борис, Ҭаниа Шьаликуа, Вера Азын-ԥҳа, Киласониа Назиа, Џьыкыр-ԥҳа Венера, Гәыблиа-ԥҳа Мери, Ҭар-ԥҳа Лиуба, Хонзиа Жора, Сангулиа Кучка, Ачба Дулаҭбеи, Ҟуруа Фазлыбеи, Базба Жора уҳәа убас егьырҭгьы. Урҭ асценаҿы рыкулашьа, реиҿкаашьа, реиҭаҵшьақуа уҳәа зегьы ишәа-иза иҟан, мцхурак-цыхурак ԥьара ирныубааломызт, убарҭ зегь рышьаҭа ахьҳаз жәлар рҟазараҿы акун, ирыман урҭ арцаҩцәа дуқуа, ан лкыкахш

еиԥш ирыдыркылоз урҭ рԥышәа, рҟазара рцәа-ржьы иалан.

Ааскьатәиқуа ракузаргьы, рызбаху мҳәакуа узрывсуама Кандити Арвелоди Аҭарбақуа, Маиа Герзмаа-ԥҳа, Вахтанг Возба, Вионор Логууа, Адгәыр Лышәба, Марина Хаҵукова уҳәа. Урҭ нхыҵ-аахыҵ еицырдыруеит.

Ирҳәоит М. Ақаѳба иҿцаара мариан ҳәа, уи знык-ѳынтә изирбаз иаразнак ирыдыркылон, ақугыларақуа раангьы ибзианы рхы аадырԥшуан. Усҟан амырзакан, адаул еиҳа имаԥны ахархуара аман, ашәа акун еиҳаракгьы изцыкуашоз, ари иара ахатәы гьама аман, наҟ-наҟгьы ирзтәым, еихаҳатәуп ҳәа сгуы иаанагоит.

Муҭы Ақаѳба иԥшәмаԥҳәыс Александра Петра-иԥҳа Нинуа, данхуҷыз Шура ҳәа илышьҭан, лан Логуа-ԥҳан, лаб данлыԥха, Кутол, Басариа Петра диццеит. Ишыжәбо еиԥш, лаби лабԥсеи рыхьзқәа еишьашәалоуп, иара убраҟоуп Шура ахьлызҳазгьы. Ашьҭахь, аҵара лҵон Аҟәа аԥсуа школ аҿы. Зынза машәырла еибадыруеит Муҭи лареи. Игуаԥхеибашьеит. 14 шықәса дреиҳамызт урҭ анеинасыԥхоз, лара излалҳәауа ала, Муҭы ласс-лассы дныҟуон ақыҭақуа рахь, дырҷцаауеит ажәабжьҳәаѳцәа, урҭ аѳныҟа инеизаалозгьы ыҟан. Иахьѳназ атеатр иаҵакыз азеиԥш - нхарҭаҿы акырынтә избахьан Бзыԥан еицырдыруаз анхаѳы, аԥхьарцархҳәаѳы Чыкубар Шаҷ, Адамиа Куарсантел, Чагуаа Кьынтышә уҳәа. "Асасцәа анаҳҙазаилак, - илгуалаларшәоит Алеқсандра, - иҳамаз ахуҷала рхәы ҟаҳҵон, - ауха иаанхар, иара ииарҭа аашьҭыхны дцаны агрим ҟаҵарҭа ауадаҿы дышьҭалон. Убас шаҟантәы!.. 30-тәи ашықәсҟәа раан, Аҟәатәи арҵаѳратә училишьче еиҳабыс иамаз С. П. Басариа сыԥшәмеи иареи иааигәаны еибадыруан, патугьы иқәиҵон. Уи сыԥшәма аҵараиурҭахь днеиԥхьан, изеиҿикааит ахор, аныҳәаҟәа раан, ахулԥызкәа рҿы иқәгылон, ақыҭақәа рахьгьы ианцоз ыҟан, уа иалан абаѳохатәра змаз ашәаҳәацәеи, акуашацәеи, игурҧьахуын, игузырҳаган урҭ рыхуаԥшра!.. Симон Пиотр-иԥа иҳәауа саҳахьан: "Абаѳохатәрақуа иҳамоу цәыргалатәуп, ауаа ирбо-ираҳауа иҟаҵатәуп. Убасҟан ауп ҳара ҳазҿу ҳҷәы азҭаны, ҳҷеиԥш еилыхха иаабо ҳаныҟало".

Аԥсны аҟазара аусзуѳцәа азәыроы реиԥш, Муҭы

Ақаѡбагьы Нестор Лакоба дизааигуан, иѡны днеиуан, дааиуан, еицәажәон. Аҧсныҟа имѡахыҵуаз аконцертқәа дырбара, рхуы-рыҧхь аиҽкаара, уҳәа ирацәан иѡызцәеи иареи рнапы ианиҵоз...Ҷыдала сазааҭгылар сҭахыуп убри иадҳәалоу хҭыск. 1936 шықәсазы Аҧсны асовет мчра ашьақугылара иазкыз амшныҳәа атәылаҽы инарҭбааны иазгуарҭон, ишдыру еиҧш, усҟан Аҧснытәи АССР, ианашьан В.И. Ленин иорден; Ленин иорден ианашьан иара убас, уи анапхгаѡы Нестор Лакобагьы. Аиубилеитә мшқуа раан, уи инапаҽы ииҭеит СССР анагзаратә комитет ахантәаѡы Петровски.

Аныҳәа иазкыз абанкет мѡаҧысуан аҧсуа-қырҭуатә еибашьраан, ҳаҕацәа еимгәабыл иргаз асасирҭа "Риҵа" ахыбраҽы. Асасцәа еикушаны иахьтәаз, анцәа улаҧха ҳаҭ ҳәа акака ааныркылоны еиҧш, аныҳәа аламҭалазы ашьха иѡкыдххыланы ишьны иааргаз абҕаҵьма шеибгаз изны ацәа цыѡцыѡуа иахарҧаны, атәыѡақәа ыршаны азқәа иқуҵаны, акуркәа зҵаз аҕуеидыҧсала ианаргыланы, азал ирыманы иааѡналеит. Аҕзааҳәа ажәеиҧшьаа рашәа ҳәауа иашьҭагыланы иаиуан гуҧѡык артистцәа, еиҳаразак Ансамбль ашәаҳәаѡцәа. Ҧсаҭа шкәакәа Арзаабеи Агрба иҳәауаны изласаҳахьаз ала, ацәымш иаҳасабала икәымжәы акалҭқуа ҧхьаршәны раҧхьа дгылан М.Ақаѡба. Аҧсны абрыгцәа ҟушқәа, Нестор идкыланы имаз рхаҭарнак Барцыц Басиаҭ, еицырдыруеит аамҭала И.В. Сталин иҵакыра иманы иара иҽы дымѡахыҵхьан, днарҧылан днарықуныҳәеит: "Шәыдрѡатә еиҕьхааит ҳаҷкунцәа, ашьжьымҭан шәарыцара ҳәа шәанынҭыҵлак ажәеиҧшьаа шәыкуа шәмыҕра ҧыхьашәа бзиала иртәуа, шьыбжьоназ шәгәрҕьо шәаауа, ҳазшаз анцәа ду ишәыциҳәаит, дадраа!.."

"Ажәеиҧшьаа иҳаҭәеишьаз, ишахуҭоу иааиҽыхны, ҳасасцәа инарымҵашәҵа ишаны!" - иҳәеит Нестор, ихы Муҭы инаиқукны.

Муҭы иѡызцәеи иареи иршәыз ркуамжәы-хуақуа рмаҕрақәа ҧхьашьшьаа абҕаҵьма иладгылан, рҟама ҵарқәа рыла еиҽыхны, ачанахқуа ирынҵаны аишәа-чара иахатәаз асасцәа инарыдыргалеит.

Избахьаз ибзианы ирдыруеит, аресторан "Риҵа" агуҭаҽыҵәҟьа иҟаз афонтан, абанкет аены, уи, азы ацымхуарас ахухуаҳәа аѡы агулҵәраа иаиуан, ҵаҟа

ихыршәлаз амашьараԥқуа рыла акун аҩыгьы шырнаҳауаз...

Муҭы Ақаҩба атеатралтә ҟазараҽы алшарақуа иааирԥшыз, илаз абаҩохатәра иумбарц залшом инеигзоз аролькәа рылагьы...

Ҳаԥьы Мурат - Вакиели ипиеса "Шьамиль" аҟны, Ахма - Шаншиашвили, "Анзор", Акомондор - Лопе де Вега, "Ауаса Рзыхь", Лиапкин-Тиапкин - Гоголь, "Ревизор", ауокруг аначальник - С. Ҷанба, "Кьараз" - уҳәа убас егьырҭгьы. Ишаабо еиԥш акомедиатә ролькуа инадыркны атрагедиатәқәа рҽынза идыркылоз рацәан арежиссиорцәа. Иара, дасу ишрыхуҭаз ҟазара дула иааирԥшуан, аҟазшьақуа, ахәҽсахьақуа. Ихумаршьақуа ртәы зҳәауа усҟантәи аамҭазтәи акьыԥхь рацәак ианымԥшит, аха убас иага иҟазаргьы, уи азцаатәы иҭҭәааны ухаҽы иааиуеит ашәкуоҩцәа, аҭцааҩцәа Михаил Лакрба, Шәарах Ҷачалиа, Алыкьса Аргун уҳәа русумҭақәа уанрыԥхьалак.

Убри хазырҭәаауа акакуны иҟоуп, ҳҭуанала, Марица Кәарчиа - Ҷачалиа лгуалашәара. Ишдыру еиԥш ҷҭ-тәи ашыкускуа рылагамҭазы, атеатр асценаҽы иқургылан аурыс шәкуыҩцы ду Гоголь ипиеса "Аревизор". Уи қуҽиара дуны иҟалеит аԥсуа театр аколлектив зегь азы, ахушьара бзиагьы аиуит. Ароль хадақуа руакаҽы дыхумаруан Муҭы Ақаҩба, инеигзон Амос Фиодр-иԥа Лиапкин-Тиапкин ироль.

"Аспектакль аан, Хлестакови иареи иахьеиниуа ацәырҵра абар уажәы сахуаԥшуашәа избоит. Уаанза издыруаз ибжьы-ҽаца абаҟахыз, игуаҩаза, ихырвырза иҟарҟы ҭхаа дзызнеиз "абзиахә" ииҳәоз цқьа иаҳарц иҭахызшәа ибжьы нхҵа дцәажәон, ици-ишәи еихамгыло, ишьамхқәа уажәымзар-уажәы иааиҵаҟуалап уҳәарын. "Аревезор" иаԥхьа дгыламзи, анҵәажә дызбаҩын иага умҳәан, иичақьхьаз алаҳ итәуп, дымшәозиз... Аҵартыша иҭашьаҵәҟьа дақушәом, иԥарақәа импыҵароны икаҳауеит. Алаҳ, алаҳ дзызнеиз иахиҳәаауа, ишидикыло издыруам... Аха уи анҭ аԥарақуа илаԥш иҵымшәо дыҟазма? Иирԥсахырц акузаап ииҭахыугьы... Усҟан Муҭы зынза аҽеазәхон... Сыԥсы еиқухеит иҳәарашәа, ихы ырнааны азал ахьгьы днаԥшуан... "Лауренсиа", ("Ауаса рзыхь"), Лопе-де-Вега иҩымҭа аҟны ҳахуаԥшаҩцәа дырбеит Акомандор ироль

аҽы. Дабаҟахыу уажәраанза "Аревизор" аҟны избаз амцақьақьаҩ, акариерист, ашәаргәында?.. Иҟамчы еиҩырҽа икны дырхагылоуп, урҭ амагушьхуа иҭацаланы имоуп. Имаҭуарқәа ишьҭабзза, рҽырҭланы ақыҭа иалоуп. Адҭа риҭоит, иахьирхуырц дашьҭоуп, рыцәгьацәҧхамшьарақуа ирҽагылаз ахархь уаа.

Исгуалашәоит, шаҟа иҕьыз, шаҟа иҽацаз урҭ ирҽагылоз Франдосо иахь ирханы ииҳәауаз ажәабжьаршә (ареплика)...

"Убжьы умырган, алахша! Уажәшьҭа аҭыхутәа ҧҭәап анцәа исиҭар, умақарра! Егьырҭ ақәылацәа, сара сшыҟоу зхашҭыз рызынтәык изҭоу рыҭрақәа ирҭызблаап, рыҩны-рыдәны зегьы ццышәыстәып зынза"...

Зны илаҟуын, идагуан Муҭы ибжьы, ҽазныхгьы ауахуама иҩныҩуаз нцәахуныҳәара бжьуп, уҳәарын. Инеигзоз ароль зеиҧшраз еиҧш, акуын ибыжьгьы ихымҩаҧгашьагьы шыҟаз!.. Уи ихуҭоу, иқунагоу ҳәашьас иамоузеи, аамҭагьы рацәаны ибжьамлахьеи, саргьы иахьатәиума, исхашҭқуазгьы ыҟами?

Аҭыхутәаны исҳәарц исҭахыу, Аҧсны аҟазара арҽиараҽы акырза зылшаз азә иакуны дгылон Муҭы, аха имазеит, ацәгьашьыцреи азакуандареи дрыхҟьаны дызит, уаҳа имааз уи, суыкухшеит.

Муҭы имацара иоума, шаҟа баҩхатәра хуҭаршьызеи усҟантәи аамҭазы алахы еибазырфоз ауаа гьангьашқуа?".

Аа, ишҟазшьагуеиҭо, уи ибаҩхатәра, аҟазараҽы хьзы змаз артист ду Арзаабеи Агрба: "Аспектаклькуа раан, дыҧхашьа-ҧхаҭо, маҷкгьы ацәшәара имоумашь анаҷьалбеит ҳәа угәы иаанагауа, дҟәиҭза, ҽымҭҧсымшьҭа акулисахь ҷьара дгылан, аха асцена ишьапы анынахьыслак нахыс дынцәан, ахуаҧшыҩцәа рылаҧш ниҟунҷаблон ашәымҭаказы, иаршанхон еиҭаҭшьа ицәажәашьа, исхашҭуам Кьагуа ироль аҽы ихумаршьа, ҩашьара зқуымз ибжь-ҽаца анаагалак, атеатр аҭуан агуҭа икнаҳаз алиустра иахьанҳалаз аҭәцашқәа арҭысуан.

Абарҭқәа иҽырхаршәаланы, уи, иаҧиҭон адраматә рҽиамҭақәа. 1933 шықусазы иҩит х-қугыларак змоу апиеса "Кьахьба Ҳаҷьараҭ". Иара иоуп иқузыргылаз, ахадаратә роль аҽгьы ихумаруаз. Убри анаҩсан

асценаҿы ицәырҭит даеа спектаклык "Инаҧҳа Кьагуа" ҳәа иҩыз апиеса иалхны. Ари, изларҳәо ала, арежиссиор Дамагаров ицхыраарала иқуыргылан, араҟагьы ахадаратә роль назыгзоз иара иакун, аха иҟан актиор Шәарах Ҧачалиагьы ианимидоз. Убри инашьҭарххны иҩуеит даеа пиесакгьы, "Аҭыхутәантәи ачара" ҳәа. Убригьы ықудыргылеит, аха асцена митәык иқуымхеит, иагқуаз рацәан, иахааныз изларҳәауа ала, арееира идиҭеит Нестор ихаҭа.

М. Ақаҩба 1936 шықусазы иҭара иациҭарц азы дцоит Қарҭҟа, дагьҭалоит Шота Руставели ихьз зхыу атеатртә институт, Лакоба инициативала акун уи дшышьҭаз. Абраҟа ирацәаны ихы аус адиулоит, дрыҧхьоит асахьаркыратә рҿиамҭақуа, аҟазара иазкыз аҩымҭақуа. Иагыз ирееиуан хыхь зызбаху ҳҳәаз икомедиа "Аҭыхутәантәи ачара".

Убри аматериал иалхны иҩырц игуы иҭан алибретто аоперетта азыҳәан, аус рыдиулон қугыларак, ҩ-қугыларак змаз апиесақуагьы.

М. Ақаҩба, зегь раҧхьазагьы, иазирҳауан иактиортә ҟазара. Атеатралтә студиаҿы аҧышәа ду змаз арҭаҩцәа ыҟан, ирҿиҭаауаз рацәан даргьы ирылшоз акаҿы иагрыжьуамызт, урҭ ирбон ҧсабарала абаҩхатәра змаз М. Ақаҩба аҧсуа театр асценаҿы дахьзырҳәаганы дгыларц шалшоз. М. Ақаҩба усҟантәи аамҭазы, аҭара ицызҭоз иҩызцәа изларҳәауа ала Акаки Хорава ҳаҭырқуҭарала дахцәажәон ибаҩхатәра. Уи иҳәон: "Изҭада абри арҧыс абысҟаҟ абаҩ-цәыласра, агуеилаххара, агуынкылара асценаҿы аклассикатә неиааишьа, атәашьа-агылашьа."..

Семестрак азы арҭаҩы инапы ианиҭеит етиудк еиҿикаарц, иагьыҟаиҭеит иара, аинститут астудентцәа И.Ҷоҷуа, В. Ҷиҷериа, М. Зыхәба, Ҳ. Капба, Ҷ.Ҵьонуа уҳәа алархуны, идирбеит аинститут аҿы. Ахушьара ҳаракгьы аиуит иахуаҧшыз арҭаҩцәа рҟынтә. Алексизеи иҳәон: "Азин сымазар, шьахула астудент еиҿикааз абри аетиуд аконцерт иаласҭон" - ҳәа.

Амала еилкаамкәа иаанхоит ҳара ҳзы уи азин изымҭоз дзусҭаз, изхаирымҭоз?..

"Атеатртә институт аҿы усҟантәи аамҭазы аҭара ицызҭоз, Аҧсны зеаҧсазтәыз артист Исон Ҷоҷуа излаигуалашәо ала, Кавказтәи акуашарақуа дзырҭоз

арҵаҩы мап ацәикуеит ари амаҭәар, Муҭы Ақаҩба икуиргылаз куашара хкык аниба, убри еиԥшгьы иҳәеит: "Шәара дшәымазаап сара саҵкьыс Кавказтәи акуашарақуа ирызҟазоу, ибзианы издыруа, уи заманала ишәиртҵаргьы илшоит".

М. Ақаҩба актиорк, драмматургк иаҳаҫабала азҳара даҽын, аха имазеит, аҕа хәымга иршоз аусцәгьақуа ирыхҟьаны дҭаркит. Убригьы шыҟалаз убас ауп:

1938 шыкуса алагамҭазы, Ш. Руставели ихьз зхыу аҽы "Ацыԥхь аҟнытә" ҳәа икудыргылаз аспектакль аҟны амассатә сценакәа рҽы иалахуын аԥсуа студентцәагьы. Муҭы иҩызцәеи иареи азеиԥш нхарҭаҽы ианааи, убраҟа комендантс аус зуаз уаԥск инеиԥхьеит, исазҳәоз ихьзи ижәлеи игәалашәом. Рхуы рхианы, астол илахатәан, еааныбзиала ҳәа акака ааныркылон еиԥшаан, ашә аҽыгу-ҽыгу ҳәа инасын иааҩнашылеит х-ҩык аҟаԥшьқәа иреиуаз, аорган аусзуҩцәа, "Дарбан шәыуа Муҭы Ақаҩба?" - дҵааит аԥхьатәи. "Сара соуп" - иҳәан дҩагылеит Муҭы. Иикыз иаҵәцагьы наҟ иныкуиргылт. -- Дрыманы дахьыҩназ ауадаҽы инеин, еимырдеит. Имаҭәакуа, аныҳәакуа раан ишәиҵалоз, икуымжәы, ихҭарԥа шкуакуа, иҷуакьиа ҟама, иуапа, инапҩымҭакуагьы ԥхынхызак иныла ҳәаны, дҩаҵыртцан, дрыманы ицеит, уаҳагьы иҩызцәа роума, иҭынхацәа роума, ишьагашьа ҳәа азәгьы имбазеит.

Ари, ацәгьа иҳәан, ани, ицәгьа иҳәан ҳәа аҳәынаԥ аҵыхәа еиԥш иҟаҟо, иахьагьы изманы икуу дубап. Ус ак ыҟазаргьы ауеит, аха схы агура шызго еиԥш агура згоит, абас ганрацәала абаҩохатәра иманы, арахь даԥсыуаны, иԥшра ыҟа, исахьа ыҟа, анцәа ауаа, уи усҟан дызлаз дшырзымчҳаз?.. Ари хыгашьа амамызт, ҳара ҳлыгцәаны, ҳабзамыҟуацәаны, ҳаг-ҳҽы иамҳәо ҳазбарц зҭахыз рзыҳәа. ашьыцра лашәоуп, еилых дамазам, зегьы еиԥшны ирызныҟуоит. Муҭы ирзразы, "ишьапқуа зҵаҵаны" аекранаҽы икуашоз рыдагьы аҭахамызт...

"Ауаа андырзуаз изызҳәа!" баша ирымҳәазеит аԥсуаа. Сара сахааноуп, абзацәа ԥсын, аԥсцәа гылеит ҳәа анырҳәауазгьы.

Ахәшьарақәа раан, хара анаԥшра ҳамазароуп, мамзар иахьакәым ҳкылнагар алшоит...

Муҭы Ақаҩба данҭарк мцы шаҳаҭла еикуыреаҽаз "аус" агәылҩаақәак аабыкьаза ҳнапаҽы иҳауын ҳалаԥш

нырхаагеит, угәы умыхькуа узрыпҳьом урҭ, азалеимҭа цәгьацәпҳамшьарала аорганқуа рахь иалаҭаз ашшыпҳьыз абас аҳәоит: "Кове Мути Османович, брат ранее растреленного как врага народа Кове Шириф Османович, купил Браунинг с 30- ю патронами, для того, чтобы на ближайшем спектакле убить Л. П. Берия"...

Агуаҭ, ашьыцра, ахыбаара, ахамхабзиацәара, аҳра зуаз азакуандара уҳәа ирацәоуп уи зхылҽиааз, аха урҭқәа зегьы уажә араҟа иҳазҳәом.

Мцла еиқәырҽаҽоу абри ашәҟәы изҩызгьы, идзырыҩуазгьы, рыбзамыҟуара кказа ианыпшуеит, иаҳҳәап, зегь рапҳьазагьы, дназгозеи Бериа ҳәа изҽыз аҧсуа театр аспектакль аҽы? Иҩбахаз, ауаа ирбоираҳауа уи аҩыза ҟалашьас иамазеи?.. Аха иҷьоушьаша ҳәа араҟа акгьы ыҟазам, усҟан иҭаркыз саб иҩызак, иҽахәы аниҽырхуаз, напхгаҩыс ишәымадаз ҳәа ианиазҭаа, Кьахь Ҳаҷьараҭ иоуп, иҳәазаап... Рҽиркуадыри еиқуҭаны, хаха-хымш Кьахьба Ҳаҷьараҭ ишьҭазаарын НКВД аусзуҩцәақуак, руазәк аабыкьанза дыҟан... Аха аҭыхутәаны иҟаҭәҟьаз анеилыркаа, абаандаҩы ашәақь ақьапсықь ала ишааисуаз дыршьит... Иус збан М. Ақаҩба, март мза 14 аҽны, 1938 шықусазы, 58,10 - 58,11 астатиақуа рыла.

Ахарадҭа апротокол аҽы ҳапҳьоит:

Вопрос: "Вы обвиняетесь в подготовке заговора против руководства партий и правительства?

Ответ: Предявите факты обвинение.

Вопрос: Вы обвиняетесь в участье троцкистко-Зеновьевского заговора?

Ответ: Предявите факты обвинение".

Убриала, адокумент иаҳәоит ашьра шиқурҭаз...

Аҧсуа сахьыркыратә литератураҽы, еиҳаракгьы уи аҽиара амҩақуа уанрыхцәажәо рызбаху мҳәакуа узрывсуам Муҭы Ақаҩба идраматә рҽиамҭақуа.

Жәлар рфырхаҭа, Ешыра ақыҭан ииз, иаазаз Кьахьба Ҳаҷьараҭ изкыу ашәақуа, ажәабжьқуа ирылхны иҩыз апиеса, рапҳьаза акуны иқудыргылеит 1933 шықусазы, Аҟуатәи аҳәынҭқарратә драмматә театр аҽы. Автор иашагуцәза жәлар рашәа иахимҩаалеит, асиужет Ҳаҷьараҭ ихҳәаау ашәақуа ирышьашәалоуп. Уи иалигалеит аперсонажцәа ҽыцқуа, ирҭбааит асоциалтә ҭакы, ирҭарит ахҭысқуа. Апиеса еиднакыло ауаа

иԥсҭазааратәны, типра руа раарԥшра илиршеит.

Актәи ақугыларацәеы Қуԥьмахан иҩызцәеи иареи реицәажәарала ҳара иаабоит ишҭынчрам Аԥсны. Ҭауади-аамсҭеи аиҳабыреи ирҿагыло цәажәарақуак шымҩаԥысуа. Рыцхарас иҟалаз урҭ рдац-ԥашәақуа хараза иҳазаап. Иҽеимш ашьҭыбжьқуа ааиҩуеит Урыстәылантәигьы, уи акәым, иара аучастка аначальник иҷкуынгьы Москва астудентцәа реилаҩынтра дахьалахуыз азы дынкыланы дрымазаап. Убри аҟнытә, абраҟа, Аԥсынгьы агуеынра ду аҭахыуп ҳәа Аҟуатәи аокруг аначальник иҿеынтә ироуит априказ. Аҳәынҭқар иҿагыло аусқәа мҩаԥызго, ацәгьа зыршо, рыхудацәа ианкны абахҭахь инаргарц, ирыхуҭоугьы иақудыршәарц. Урҭ рымаҷ аура иахамшәало Қуԥьмахан иуаа адҵа риҭоит, ақыҭақуа инарылс-аарылсны аҭагылазаашьа зеиԥшроу еилыркаарц, ирышьклаԥшырц, изырыргарц иакуым зҳәо, иакуым ҟазҵо ауаа.

Ҭауади-аамсҭеи, урҭ аҭыԥантәи реиҳабыра ахаҭарнакцәеи гуата-бҕата итәаны амаца иахьасуаз Қуԥьмахан дыцәдырҳәызаап... Уи иагьизбеит ицәцаз аԥара, анхацәа ирылихырц. Икуша-мыкуша игылоуп зыҽекажьны имаҷ зуа, иҳәатәы иахымԥо ауаа.

Убас еиԥш иҟоу амаҵуҩцәа дреиуоуп анхаҩы насыԥда Фаҭ. Уи ҷыдала адҵагьы иитоит, иҽеимкәа зхы мҩаԥызго зыригарц, еиҳәоит иԥьабааԥсагьы дшадгыло... Иара убри аепизод ауп иааԥҵәаны иуҳәозар, апиеса хеиқуҳәаларсҭагьы иамоу.

Анаҩсан, аҩбатәи ақугыларацәеы, иаабоит Ҳаԥьарат иҩызцәеи иареи абна иагуларшәу дәҳәыԥшк ацәеы еизаны ишеицәажәо. Урҭ имзакәа, иаахтны ирҳәоит, анхаҩыжәлар агуаҟра баапсы ишҭагылоу, ашәахтә, аҳаза уҳәа иԥыҵәҵәа-ԥыҵәҵәа ирыкуртцо рымч шақумхо, ибҕаԥҵәаганы ирзыҟалақуаз иреиуоуоп арендатә лагала, уи мап ацәыркырцгьы ргу иҭазаап. Ирызбеит азакуан ԥшра аҭаны аҭауад изы анхацәа ирылырхыз аԥара, имҩаԥызго ирыкуланы, ирымхны, ишаны анхацәа ирырҭарц. Иагьынарыгзеит уи рыгәҭакы. Залымдарала анхацәа ирылырхыз рыҟурышьқәа, ҩаԥхьа дара рахь ихынҳәуеит Ҳаԥьарат ибзоураны.

Ҽнак зны Қуԥьмахан иашҭаҷы даакылҟьоит Ҳаԥьарат,уи иара ишицәаҩаз еиԥш, аԥшәма, иаартны иеиҳәоит анхацәа рыбзазара изеиҧьымтәуазаргьы,

Өицәеимтәарц, дрыхуаӈшырц, мѡакы иқуиҭарц. Аха егьи уи ииҳәаз зынзаскгьы ихахьы иааигазом, иқышә дықуҭаны, тәамбашақу диацәажәоит, изааиз арӈыс ивигом ажәацәаӈеыгақәа, ауаа ртәы-рымаа рымазкуа, иара итәы имаркуашәа, идгьыл дахырбаауашәа дьюхарцәажәо даналага, иаизыҭḱьан, Акьахьба иḱама ааҭыхны Қуӈьмахан дышьны дыбналоит.

Қуӈьмахан ишьра, Ҳаӈьараҭ ибналара апиеса аӊиараӊы икульминациатә пунктны иḱоуп.

Аҭыхутәантәи ақугылара аӊы, еиҳа узықугуыҭәа ухуы имшеитҳәа, Ҳаӈьараҭ акы снацҳап, сыӈсгьы ааиҭаскып ҳәа дахьымѡахыҭыз, аҭла иаларѡыз амаҭ ицҳауеит ҳәа, игәы каршәны дшыцәаз, ишырҳәо еиӈш, мышмыжда изыḱалеит. Аӈшәма бзиаху бажәырӈӈагала дисын, ҭуҭуала дихуеит, аѡны ааныжьны дқуалкьыӈсуа дышцоз амѡан астражқәа неихьзан дыршьуеит.

Апиесаӊы ицәыргоуп еинышәашьа змазам ѡ-класск рхаҭарнакцәа, автор абраḱа еиуеиӈшым аганқуа рыла дазнеины иааирӈшуеит ауаажәларраӊы иҭысуаз аимак-аиӊаккуа, ашьцылара бааӈсқуа, аḱазшьақуа.

Адрама аибарххара шьҭызхуа, изырҭаруа акакуны иḱоуп Ҳаӈьараҭ ихаӊсахьа, иара иоуп еиҳаразак ахҭысқуа зегьы зыдҳәалоу, алыра еиӈш изхаҭәиуа. Апиесаӊы еилахха иаарӈшуп, уи ӥхаҭара, еиӊамсра, иразра, инамыс-ипату, иуаажәлар рыхьзи рыхьымзҭи даҭагылоуп, илбаанызхуа рӊы нышәара издырзом, уи апиесаӊы акырӈьара илаӈш иҭашәоит аӈхьаѡ, зегь раӈхьазагьы, хыхь ишаҳҳәахьоу еиӈш, анхацәа змарҭьыцо, ртәы рымазкуа дахьырӊагылоу, мышгашақу аӈара ирылырхыз ахьырзирхынҳәуа. Убас иага иḱазаргьы, акритикаӊы ишазгуарҭахьоу еиӈш, Ҳаӈьараҭ ихаӊсахьа иахьынзахәҭоу иҭҭәаам, ҳзыхцәажәо апиеса еилзыргоз алитератураҭҭааѡ Вл. Дарсалиа, зегь раӈхьазагьы, иагыуп ҳәа иӈхьазоит аромантикатә гуеизҳареи, ареволиуциатә пафоси. Иҭегьы аӈхарреи алахӊыхреи аҭандаз ҳәа дахуаӈшуеит.

Ҳаӈьараҭ М. Ақаѡба ипиесаӊы зҭазаҭәыкны иқуӈарала азалымдара иḱоу шизаӈымхуа, жәлар зыргуаḱуа Қуӈьмахани ауриадникыи рышьрала ахақуиҭра нагза шырмоуа изеилымкааауа дыḱазам, аха уи инагзаҭәыḱьангьы ихшыѡ азцоит ҳәа ҳазҳәазом. "Ааит абаақәа, аѡызцәа, хыдарала ҳеазаҳкит аусура,

аԥьажәлар раҭацәагьы рдац зыӄны иӄоу аҳәынҵқар изакуан ауп... Зны аԥьажәлар қунагала иазыӄаҵаны еидкылатәын... қунагала шәыкуԥаратәы амҩа шәысзыкумҵеит!" - ҳәа иҵахамҭазы иҩызцәа рахь ирханы иихәаз ажәакуа мцым, аиаша-ҵабырг иахылҷиааит, ҳгуанала, Ҳаԥьарат дымԥсыкуа дынхаргьы, иихәаз изынагзомызт, убри азы азыӄаҵара имамызт, ашьҭахь амилаҭтә-хакуиҵратә ҵысра иӄалаз, уи амҩакуҵара иаиуз дахьзар, ҳәарада, акыр даԥсаны дгылар ауан.

Контраст ҳасабала убри иаҷагыло хаҷесахьаны аҩымҭа иалагалоуп аҭауад Куԥьмахан ихаҷесахьа, ҷырхыкуымҵак, ҷыруазӄьак иоуп иара. Иатәеибом дызлыҵыз ауаа, ԥстәкуак раҳасаб алоуп дышрыхуаԥшуа. Иара итәала урҭ иааууҭахыу рылуршар ауазаап, ҭауади-аамсҭеи рыматцура нцәамусхула ирыду акакуны дахуаԥшуеит. Урҭ рԥьала ҭбааҭыцә дынхоит, хаала-мчыла зҳәаз еиԥш, иааиԥмырӄьазакуа нхаҩыжәлар ирылҵны ахашәала иоуларц дашьҭоуп. Убри азы азәгьы диеигзом, иааиԥылазгьы мышмыжда дакуиршәоит. Ҳаԥьарат раԥхьа днаргыланы, анхацәа изнеиз иҳәоит, рԥьабаа рхигарц, маӷк аӄара ишаҭарц, дрыцхраарц, аха уи захҳауа дабаӄоу?.. Аҵыхутәаны иажәацәаҧҷеыгакәа нымҵәазо, дԥаԥашькны, дҷеаҳәатәха данаакугыла, уи акәым иӄамчгьы анхаҩ Мачагуа ианихиӄьа, Ҳаԥьарат еиԥш, иӄаз агуеилыхха, илазозма, ианеимыжьит.

Анхацәагьы зегьы еиԥшымызт, амал-ашьал ихнамхуаз, гукала иӄаз, зыламыс зымӄьшьыз анхацәа иреиуоуп Шьаакҧыр, Аҳмеҭ, Омар, Қьаамын уҳәа, аха иӄан ашәаргуындакәагьы, зхы-зыԥсы иацәшәаны урҭ зыԥсахуаз, аҳамҭа, аԥара ихнахуаз. Убарҭ дреиуоуп Таку Фаҭ.

Ауаҩы игуыҵырҭа – иҵахарҭоуп ҳәа шырҳәауа еиԥш, иӄалеит Ҳаԥьарат Фаҭ ҩнаҭаҷы дзыкушәаз ахлымзаахра.

Аԥшәма иҷеи иԥҳаи ауаарашәа иԥылоит, дырдыраанзагьы, данырдыр ашьҭахьгьы еиӄараны изыӄоуп ауаҩшьра иӄалаз атәы рлымҳа ишҭасхьоугьы, ауаа ршьа зыҕрагуаз ауаҩы-цәгьа дԥырхыуп ҳәа иахуаԥшуеит урҭ. Ихәы аармазеины акы днадырцҳарц аԥшьыргоит аԥшәмацәа, аха иара акрыфаны сыӄоуп ҳәа инаҷаршәны маԥ икуеит, ииҵахыу акзаҵәыкоуп, ихы ныкуҵаны иԥсишьарц, уи иазом акумзар.

Ҧыҭрак ашьҭахь, дааиуеит аҧшәма. Даараза дизҽлымҳаушәа ауп уи исас дшиҧылауа: "ыы, дад, уабаҳзаанагеи, ухабарк ыҟазамызтеи ари абжьарак? Дад, акыр днабырцҳахьоума?" - иҳәоит иҧҳа лахь.

Ихуҷқәа рысас иахь ирымоу азҽлымҳареи, иара идаабало азҽлымҳареи еиҧшым, Ницеи Шьмаҭи, Ҳаџьараҭ данышьҭалалак, ашара узыбзиахааит ҳәа иарҳәозар, гукала иарҳәоит, ѡбара рылам, асасдкылара ҳаҭыр ақуҭара иазҳәоуп. Аха урҭ раб Фаҭ ашара узбзиахааит, шьыжьымҭан ҳаибабап ҳәа ииҳәауа ҧсажәоуп, ҽраҧшроуп, ашәхымс иузахыгом... Апоет иҳәан еиҧш, Фат "ѡ-еык, ѡ-бзык" рыда дхуарҭам. Уи ус шакуу иаарласынгьы, иаацәырҭуеит, аҭыхәтәаны, исас ожәшьҭа цәамҭхаа "бзиа иоузар ҟалап" ҳәа игуы ианаанага аамҭазы, иҭаацәараҽы иаацәыригоит игәҭахуыцра ҟьашьқәа, дсымшьыр ҟалом ҳәа даақугылоит.

"Уеилагама, саб?" - дҕьаҭәы-ҕьаҭәоит иҧҳа. Иҷкун иакузаргьы, рҽааирхоит абарҭ ажәақәа: Абни еиҧш иҟоу ахаҭа еибага ҳара еихала даҳшьуану?..

Даҳшьырцу ахьимҳәаз, аҧхьаѡ гуалсыс имоурц залшом, угуы аабжьажьоит, аха аҭыхәтәаны ииҳәаз ажәақәа агуҕра урҭоит, уи иаб икуал дышҭагылам хара ахуыцра шигым... "Ишьраҭәҟьа сара сазыразым, ани иҟазшьа злаҟоу ала ҳара анхацәа иаҳзеиҕьу уаѡуп".. Аха аилкаара имоу, аб имагушьам, уи аҧара-ашьара, аҳамҭа, ачкуын уҳәа дхырхуазар, аҧа урҭқәа иҟублаауп, аҕа даҕоуп, иҧарагьы иҭахым, ималгьы иҭахым, иҭкьыҭқьишьоит урҭқәа зегьы.

Фаҭ иҭаацәа шиҽагылазгьы игуҭакы неигзарц иақуикит, аха егьи есены, иахьакузаалакгьы агуеынра ҳаракы змаз, ацәгьаҟаҭаѡ днихагылоны еиҧш аан, ашырҳәа дѡаҭҟьаны, аҧшәма иеихагьы иаргьы еимлагуа акҽаѡрахьы днарыгуҭасны иабџьар аашьҭыхны ашәахь деихеит, аха уеизгьы иеиха ишьклеиҭеит, ҕуҕуалагьы дахуит аха дазнымкылеит, уа дырцәцеит.

Абраҟа инасымѡатәны иазгуасҭарц исҭахыу, апиесаҽы иҟоуп ҭыҧқуак аҧсҭазаара аиашеи, автортә концепциеи ахьеиқәмшәо ихьеивгоу. Иаҳҳәап, Ҳаџьараҭ аҭуад дзишьыз итәы ахиқуыз мацара акуым, аҳкуажә лажә харҧа изуны ашҭа дахьықуылцаз, лажәа меыҕқуа, "уара иушьуа аҧа дсымазар,уахаҭәҟьагьы дыҧсааит" ҳәа

иалҳәаз уҳәа ирацәоуп изыхҟьақуо.

М. Ақаҩба ипиесаҽы аҭауад Қуӷьмахан нхаҩыжәлар ахьатәеимбоз, ииашамкәа аренд ҧара ахьылихуаз, насгьы амацасраҽы ицәцаз аҧара, уи ала ихыҩарц дахьашьҭаз уҳәа рзоуп дызивымсыз.

Ҳаӷьараҭ, жәлар рҳәамҭаҽы ишаарҧшу ала, саҒацәа рнапы схьымсып ҳәа ихала иеишьуеит. Еицырдыруеит астражқәа рахь ирханы ииҳәаз ажәақуа: "Чынк, ма ҳамҭак ҳауп ҳәа шәақуымгуыҒын, уи сара шәалхудыстәуеит"... Ашьҭахьза, ари атемала асахьаркыратә ҩымҭақуа аҧызҵаз Б. Шьынқәба, Ан. Возба уҳәа ари амотив, еиҳа идмырҒуҒуазар иавымсит.

Ҳаӷьараҭ ҳзыхцәажәо апиесаҽы дыхуны дышцоз астражқуа даарылашәан, ишаҳҳәаз еиҧш аиҽахысраҽы дҭахоит. Автор абраҟа аҧсҭазаара аиаша давагылеит. Азин иман, ус изыҟаиҵазеи ҳәагьы узҳәом.

Кьахь Ҳаӷьараҭ ихааныз аабыкьанзагьы иҟан, урҭ изларҳәауаз ала, уи даара ажәлар дырзааигуан, арыцҳара данақушәагьы краамҭа дҵәахны дрыман, Царгуш Никуала - Аҷандара ақыҭан, Папцаа Тапагу - Уаҭҳара, Шәлым Куасҭа - Мгуызырхәа уҳәа егьырҭ ақыҭақуа рҽгьы.

Ари апиесаҽы Ҳаӷьараҭ имоуп идгылоу деилызкааауа аҩызцәа, еиҭаҳгуалаҳаршәап, Шьаақьыр, Аҳмеҭ, Омар, Қьаамын уҳәа. Урҭ зегьы рхаҽсахьақуа инҭырҭәааны иаарҧшымзаргьы ирыҵыркуа маҷзам, изыхуҭоу аҭыҧ ааныркылоит, аки-аки ҭибагоит, еицхыраауеит, ахадаратә хаҽсахьақуа хадырҭәаауеит. Апиеса асиужет еилыхха иҟоуп, аперсонажцәа рбызшәа ҧсабартәуп, дасу ишьашәалоу ала дцәажәоит ирхханы иҳәоу ма ажәак ма диалогк уҧылазом. Иаагап ҽырҧштәқуак:

Аҳмеҭ ауриадники Қуӷьмахани рзы игуы ҧыжәжәауа иҳәоит: "Иумбои, зегьы иҭхаӷьны акранырфа, шьҭа амацасра ишалага... Ҳара ҳаргуалашәауама, ҳара ҳзы амш еснагь еихашәаны иҟоуп, аҧсабара дара рзы қьафураны, ҳара ҳзы гуаҟраны ишоуп, уҳәап цқьа уназхуыцыр. Иабанзацап зышәгуахәо, урҭ иага ҳзырухьазаргьы мышкымзар, мышкы зны ирыхьзап."..

Ари анхаҩы иажәақуа ауаа ррыцҳашьареи, ашшҧхьзи рныҧшуазар, егьи аперсонаж, анхацәа рахь имоу агуаҒ ргулжжуеит иажәақуа: "Ҳазреигзарызеи анхацәа, алақуа аусура амадара, уаҳа изызкыузеи?"

Анхацәа рҭагылазаашьа бааҧсы иахашшаауеит, шьоукы рхы неидыркылан, рҧеиҧшху азы иеилацәажәоит лымҳаҭасқуак аначальник ианиоу, иара дмақаруеит: "Убас еилацәажәақуаз қәнагала еилкааны иҳамазар, урҭ рыла егьырҭ зегьы абжьаратәы, рыхшыҩ хухуаза иахьаашаз идәықуаҳҷон"...

Абарҭқуа зегьы ицаҳә-цаҳәо ирылҟьоит Ҳаҷьараҭ иажәабжьаршә (иреплика): "Еҳ, аҧсра шәоундаз, аха шәабаҟоу? Ҳара зегьы ҳашәшьыргьы, аҷьажәлар зегьы шәызшьрым. Фат ажәымҭацәгьа еиҧш, иҟоугьы мышкызны иҿыхашт"...

Иалукаауеит, насгьы изҳәауа, ирнаало иаабоит абарҭ реиҧш иҟоу ажәақәа, ажәаҳәахьақуа, ажәаҧҟақәа, иаҳҳәап: "Гьааури маанцызи", Фаҭ), "Ҳасаб азааупи" (Ҳаҷьараат), "Сахьымгуыҕзоз сҭадырхон, умҳәозар" (Ҳаҷьараҭ), "Уамашәа иубаша уапыжәк ишәуп ҳәа", "Акуты ашьыга ашьапхыц иҭнахуеит" ҳәа (Хамсад), "Ирхышәкукуааз аҧара" (Шьаҭа), "Аҧсра иоухгьы" (Ҳаҷьараҭ), "Ацҭәы ҟаҭацәа" (Қуҷьмахан), уҳәа убас иҭегьы.

М. Ақаҩба егьи идраматә рҿиамҭа иагулоу ахҭысқуа акырза наҟ инаскьагоуп, нхыҭ-аахыҭ ҳәа иҟаз ақуларақуеи, уааҧсыла ахуҳаахуҭреи уҳәа репоха иаҭанакуеит. Апиеса асиужет Инаҧҳа Кьагуа изкны ажәлар ирҳәауа ашәақуеи ажәабжьқуеи ирзааигуоуп. Ажәабжьҳәаҩ Чыкубар Шаҷ иҳәамҭаны 20-тәи ашықусқәа раан апоет аиҭагаҩ Аврели Ливит ианҭамҭеи, 1959 шықусазы "Аҧсуа жәлар рпоезиа" ҳәа Б. Шьынқәба аизга иҭижьыз уи афырхаҭа ихҳәааны ианылаз ашәа авариантқуеи улаҧш нархыугар иумбарц залшом еишьашәалоу аепизодқуеи ахҭысқуеи шыргулоу.

Аҧснытә имҭарсны иргаз аҧҳәыс еиба лхуҷқуа рыҧшааразы нхыҭҟа ицаз Кьагуа, уаҟа Мазлоуи иареи реиқушәара, реицәажәара, уҳәа жәлар рҿаҧыц поезиаҿы ишарбоу еиҧш ауп апиесаҿгьы ишыҟоу, ҷьара-ҷьара адиалогқуа шеибгоу адрама иалагалоуп. Аҩымҭа асиужет иааркьаҿны иуҳәозар, абас иҟоуп. Нхыҭтәи аҭауадцәа Ҟазахуи Мазлоуи аҧсуа ҭауадцәа Ҟазылбақьи Ҳақыбеии рыцхыраарала аҧҳәыс еиба Ҳаҭҷьа лыҷкуынцәа заны иргоит. Урҭ уи адагьы жәпакы арыцҳарақәа ҟарҭахьеит, аха уаҩы изымчҳауа акакуны иҟалеит ауааҧсыра рымҭарсра. Ҳаҭҷьа лхуҷқуа рыҧсы ҿихырц лшьамхы

арсны Кьагуа диҳәоит, аҧҳәыс быргӷ лажәа ԥобамтәкуа иныкуршәны нхыҵқа дцоит. Урҭ уа иҵәахны измаз аҭауад Мазлоу диҧшаауеит. Уи иԥызцәа-иҧызцәа уҳәа еиднакылоз маҷымызт, иахьеилацәажәоз ирызбеит аҷкунцәа дырхынҳәырц... Нхыҵ-аахыҵ зыхьз наԥхьаз Кьагәа ус доурыжьуазма, ихәы дырмазеиҵ, аҧшәма исас иеиҳәоит, дыззаз ӷәы мап шицәимкуа деикуыршәааны дышдәыкуиҵо. Акыр илшозар, иаҧхьаӄа уи ҭакда ишынимыжьуа, Кьагуагьы урҭ иделиркаауеит, уи дшазхиуоу, даҵахарцгьы игуы ишҭам. Аӷҳәарагьы риҭеит, аха убриаӷы аҳәсеи ахуҷқәеи ианрылакьыс хеиҧьашьа шаӄаимҵогьы деилыркааит. Убри ашьҭахь Кьагуа лассы аԥныӄы дхынҳәуеит. Аӷҳәара ириҭаз азы, азәгьы ихабар анырымба, дасу русқуа рахь ихынҳәит. Кьагәа изааигәаз иԥызцәа Мышәи Учеи аашьҭыхны ираху ахьтәаз аҭыпахь дцеит, иааигуамызт уи, акыргьы инахаран.

Хулбыехак, аҭыпаӷы иахьтәаз, агаӷахь ианынаҧш ирбеит рԛыҭа амца акуҵәиашо абылра ишаӷыз, Кьагуа ари зызҳәаз ауимдырхуаз. Ашьха иӄаз иԥызцәа ааизганы амԥа дыкулеит, лассгьы дрыхьзоит аимҵәацәа. Иреиҳәоит, аҳәсакуеи илагаԥи аурыжьырц. Аха маҧ ицәыркуеит. Ргуы реаниҵоит, иихәаз ианахамҵгыла аламала ишзеилымгогьы дирдыруеит, аха дара уи рхахьгьы инарымгеит... Убри ашьҭахь ирылахысуа рӷаархан, азәзаҵәык ида егьырҭ зегьы ҭадырхеит. Ирхынҳәуеит еимҵәа иргоз рҷан, иуаажәлар.

Аҵыхәҭәаны, дызгарыз ахы иқәшәан, ихҭарпҽала ихәра-ҽаҳәаны, дрыманы аԥныӄа идәыкәлоит.

Кьагуа жәлар рҳәаамҭакуа рӷы ишаарԥшу еиԥш ақәылацәа ирӷагыланы иқәԥо азә иоуп, аха иара убри аамҭазы, нхаԥыжәлар дыргәашьамхны, урҭ зыргуаӄуа амалуаа дырӷагылоны даарԥшуп. Кьагуа анхара-анҵыраӷы зыбаԥ иацәымаашьо, унеишь-уааишь ҳәа зарҳәауа нхаԥуп. Ӄыӄда-ҽыӄда анхара, ауа-аҭынха рыдгылара, рыцхыраара, жәытә аахыс иаԥу аҵасхәарақәа рымԥаԥгара, аҧсуара ашьҭхра уҳәа ирацәоуп уи дзыэҽлымхәу, имԥаԥиго. Абас ауаа рашәа иӄоу акала дрылукаауеит ҳәа угуы иззанамго, ацәгьара аан, аҧхьатәи апланахь диасуеит, нышәара ззымдыруа куԥаԥны даагылоит, иҧсадгьыл ижәлари дыреҳәароуп, ахақуиҭреи ахьыԥшымреи рзы азә иаҧхьа даанӷәасуам,

хеиԥьашьа ҟаиҵом.

Убри азоуп ауаагьы патуқуҵараалагьы изызныҟуо, ацәгьара аан ихьз ҳәаны зҽыртуа, адруҳәа икушамыкуша изаагыло. Инаԥҳа Кьагәа иҩызцәеи иареи ацәгьара ианышәом, аҭа рхы иҵартцом. Изнымкуа -- ҩнтәаымкуа урҭ ақуыларақуа, арҳәарақуа ирцәихьчахьеит, ажәлар кҽацаланы измоу Ҭауади-аамсҭеи ҭәҭәала иахьирхуеит. Уи инамыс, ипату, ихаҵара, аханшьалара имоу апиессаҽы иналкааны иарбоуп. Амал зкыз ауаа иҽерымаданы, ԥрашәа имамкуа дымҩасыр ауан, аха ус иҟоу дреиуам. Ацәгьеи абзиеи изеиԥшны дҟалар, усҟан иахьа Кьагуа ҳәа зызбаху ххәәуа дҳауамызт, ӷеазәхон.

Ажәлар рҳәамҭа иаҽырԥшны уахуаԥшуазар, иумбарц залшом ашәҟәҩҩы иҷыдара иазнеишьа, иациҵаз, иагирхаз уҳәа.

Вариантк аҽы ада. Уи уашьҭан ҳалацәаажәоит. Нхыцтәи иианы иқыҵа еимҵәаны ицоз дыриаайны иуаажәлар ирхынҳәуеит ҳәа ауп иааркьаҽны ашәаҽы ишҳәоу.

Автор ипиесаҽы иалигалоит Мазлоуи Ҟазахуи нхыцтәи аҭауадцәа, урҭ ақуларақуеи арҳәарақуеи мҩаԥыргоит Аԥсны аҭауадцәа рыерымаданы. Аԥҳәысеиба лыҷкунцәа урҭ рыцхыраара рымамкуа, иҵҟуа ирызгомызт. Нхаҩыжәлари амалуааи реидыслара ауп Кьагуа ихаҽсахьа згулиааз, аԥыжәара иманы дықузыргылаз. Ажәлар рҳәамҭаҽы Кьагуа дахьаабо ақуылацәеи иареи ахьеиҿагыло аепизод аҽы акузар, апиесаҽы уи инарҭбааны дазнеиуеит жәлар рфырхаҵа ихаҽсахьа аарԥшра.

Ақыҭаҽы ацәгьара иҟалаз Кьагуа илымҳа аҽынза ишыназаз уи иара ихаҭа ишидикылаз, дшашьҭаныҟуаз, нхыцтәи аҭауадцәа дышрыдыркылаз, дышрацәажәоз, рзеилазашьақуа уҳәа афырхаҵа ихаҽсахьа акырза иарҭбаауеит. Ҳгуы излаанаго ала, апиессаҽы ахархуара аиузар ҟалап, Аԥсны еицырдыруаз, Бзыԥҭа ақыҭан инхоз ажәабжьҳәаҩ ду Чыкубар Шач, уи афырхаҵа изкны иихәауаз аҳәамҭа, иантцан 20-тәи ашықусҟәа раан, Константин Ковачи Кондрат Зизареи Аԥсны ақыҭақуа ирылсны ашәақуа ртекстқәеи рмилодиақәеи анеизыргоз аамҭазы. Убрии даҽеа ашәакгьы ("Ахра ашәа") аурыс поет, атәылаҽеацәтә ҭцааҩы Аврели Ливит еиҭагамҭаны иҭытцит Аԥҳәыншәҟуҭыжьырҭаҽы 1954 шықусазы,

редакторс апоет Ш. Ҵәыҷьба даманы.

Адраматург ихы иаирхуаз, жәлар рҳәамҭа аҷыдара азы даеа ҩбаҟа ажәа. Хыхь ишаҳарбаз еиҧш, Кьагуа иқыҭа еимҵәаны ицоз данрыхьза хаҳәарҵәила дрыжәымлакуа, ргәы реаниҵеит, иҭахыуп, шьакаҭәарада, лыҧхыла еилиргарц ацәгьауцәеи иареи. Аха дара ируам. Ианамуза, амца рыжәиҵоит, аха убраанза:

К ь а г у а - Мазлоу, ухаҵкы, шәсысасцәоуп, иаҧсам аееилагалара, иоужь иаауго!

М а з л оу: - Мап, иаҧсам егьимҳәа, иара уара урылаҳамкааитишь. Шәрысны икыдышәҵа зегь арахь!..

К ь а г у а: - Ус анакуха, аҧхьа ахысра зтәу уара уоуп... *(дцәырҵны ахәы даақугылоит...)*

М а з л о у: - Иумозар, нас уҧшла! (ахысбжьы).

К ь а г у а. - Ҟудызма, уара, ушәақь иҭаз? Арахь сыкуша-мыкушагьы имааитеи, баша уаҵоуп ҳәа сыҟоуп уи ушәақь!

М а з л о у: - Уи ҟудзар, абри ыҟами *(ахысра иеына-зикуаны)*

К ь а г у а: - Мап... уазыҧшла ухы иахьмырсзакуа укылҧа *(аҵықь ааҭгоит, инихҟьоит Мазлоу ихылҧа)* Инеима?

М а з л о у: - Уи машәыруп.

К ь а г у а - Уи машәырзар, уазҧшла улабашьа агуҭа *(Ахысбжьы, илабашьа агуҭа иааҩҵәоит)* имашәырхама уигьы

М а з л о у: - Ҳаи, алахша ари ҳирҧшзом, дыктәуп иҧсы шҭоу [1]

Уаҳа ҧсыхуа аныҟамла амца рыжәиҵеит. Кьагуа зҽынаирхаз ахы Мазлоу иҷапанҵәҟьа иҭашәеит. Убри ашьҭахь иҟалаз жәлар рашәаҽы акырза иналкааны иаарҧшуп, автор ипиесаҽгьы уи дацәыхараны дгылам, ишьҭимхзар илаимырҟуит уи аепизод.

Кьагуа, иҟасҵарагьы ауеит, иҟасымҵаргьы ауеит ҳәа иҟоу дреиуам, иажәа ажәоуп, ииҳәаз ҳәоуп, ихы ақуиҵозаргьы хьаҵра иқум. Уи иуаҩра, ихаҵара аазырҧшуа даеа епизодк азбаху мҳәакуа ҳзавсуам. Шәаҷьҳәаҩыс ҳәа азәк инижьыз ицамҭазшәа, даақугьежьаан Кьагуа диеихсит. Уи иҩызцәа ишьа рурц,

---

[1] М. Ақаҩба. Апиесақуа. Аҟуа – 1958 ад.79.

рабцьар ианҩаха, иара иааникылеит. Зеҕьаҭамала иаарҧшуп Учеи иареи рдилог аҽы.

К ь а г у а. - Уаҟуҵ, Уча... Хракы суцәагар аҵкьыс, еиҳа еиҕьми ас сахьҭахаз.

У ч а. - Мап. Иалсыршом ицара.

К ь а г у а. - Уаагыл, уи уца ҳәа иасҳәеит [2] ...

Кьагуа ҕуҕуала дышхуу азәы-ҩыцьа рыда, азәгьы издырзом, ажәлар ирцәизоит дызгарыз ахы шиқушәаз, ргуы рирхьыр иҭахым, убри азакухап иҩыза Учагьы изеиҳәауа: "Амала, идәықуҵа, идмырдыркуа зегьы аҩныҟа"...

Шаҷ иҳәамҭоуп ҳәа аҧхьан зызбаху ҳҳәаз ашәаҽы, Кьагуа шәаҷьҳәаҩыс ҳәа иаанижьыз, уца, иҟалаз уахьнеиуа ууаажәлар ироуҳәап ҳәа ажәа зниҵаз, азныказы даакуанызанеит. Аха нас иеааибиҭан, усгьы иеиҳәеит. "Амҩа цәгьоуп ихароуп ишудыруа еиҧш, Кьагуа ухаҵкы, абцьарда сызцарым" ҳәа аниеиҳәа, дзыҳәаз неигзеит. "Уҽаҧшылара цәгьоуп исцәыуадаҩуп ас абцьар аштьҭхра, маҷк аҟара наҟ унаҳәындаз", дааҕьыҵәыҕьыҵәит иерыцҳатәны иара. Дагьынаҳәит аҵықьгьы ааҭгеит. Кьагуа дааблаҟьан аҵаҟьа иенадиҵеит. Иҩны ахра зеазҭаз абрагь ишьҭалеит Кьагуа иҩызцәа, аха Сымсым Уча ирхынҳәит, усгьы реиҳәеит урҭ Кьагуа: "Ҳшьа аауеит ҳәа аринахысгьы шәишьҭамлан, ҳаидыслараҽы уи аҧсҭазаара ҳамҭас исҭеит, исҭииз аҳамҭа ушьҭахьтәи исырхынҳәзом , абас иҟоуп сара сҵасхура, убри зегьы ижәдыруазар шәыхәҭоуп"...

Аҧхьатәи апиесаҽы еиҧш, абраҟагьы асиужет еилыхха иҟоуп, аҭбаа ҭыцәрақәа агзаргьы абаҩ ибзианы еибаркыуп, акомпозициа ашьақәгылашьа аҳасабала иугозаргьы ахатәы ҷыдара амоуп. Апролог аҽы иаабоит ес-ииуа ирыциуа ахаҵа ихаҵаҳәа зызбахә рымоу Инаҧҳа Кьагәа иажәабжь иахьагьы инарҭбааны Аҧсны ишырдыруа, имырзкуа ишаарго, ишахаҵгыло, Гаҧыуа ҳәа алагамҭаҽы иуҧыло аперсонаж аҽар ирзеиҭеиҳәоит хараза иреиҩсхьоу аамҭа аантәи иҭоурых, Гапыуа илоуп

[2]Иара уа. **ад. 81.**

ишцәыргоу, убри иихәаз ажәабжь алоуп апиесагьы шышьақәгылоу.

Аԥхәысеиба лыҷкәнцәа рымҵарсра, Кьагәа ацхыраара риҭарц иахьиҳәауа, уҳәа апиесазы ихеиқәҳәаларҭоуп, аҷкуынцәа рырхынҳәра, рани дареи реиқушәара. Кульминациатә пунктны иҟоуп, аҵыхутәантәи аепизод аҿы, иаҳацәеи иареи реиниара, иҭахара – ԥытларҭоуп.

Алитератураҭцааҩы Владимир Дарсалиа иажәақуа рыла иуҳәозар, ҳзыхцәажәаз аҩ-пиесак ирыгыу ҩажәак рыла иазгоуҭар ҟалоит, ажәа-сахьаркыра иахьынзахуҭоу ахырхуара амам, аперсонажцәа рхаҿсахьақуа хҭцәаны иаарԥшуп, ажәақуеи адиалогқуеи иҵегьы еидҳәаландаз ҳәа агуаанагара умоурц залшом. Абзазаратәии аетнографиатәии асахьақуа мцхуы иерыдирхалацәоит, афырхаҵаратә драма иашьашәалам ҳәа иԥхьазоит. Уи иагьиашазар ҟалап. Аха иааидкыланы уи ахушьара ҳаракы риҭеит М. Аҟаӡба ипиессақуа.

"... Обе пьессы М. Кове воспивавшие смелость, непоколебимость, решительность и благородство героев, с одной стороны, и резко, беспощадно осуждавшие паразитизм приспособленчество, трусост и предательство с другой, - конечно же, были чрезвычайно актуальними и нужными в условиях, своеобразно сложившейся обстановки первой половины 30-х годов."

Иҳаӡосыз ашықус азы (1997) адраматург иеизга акьыԥхь азархиара ҳанаҿыз аамҭазы, уи иԥа Вадим Аҟаӡба иҵәахны имаз иаб иархив ҳагуылаирԥшит. Убраҟа иаабеит идокументқуа рнаӡосгьы, нҵамҭақуак. Урҭ зыԥштәы зхыгга иҟаз тетрадк ацәа иагуылаҳәаан, шашәала еихданы иҿаҳәаны.

Муҭы иԥшәмаԥҳәыс Александра Петра иԥҳа излалгуалашәо ала, лыԥшәма данҭарк ашьҭахь, Қарҭ аҵара ицызҵоз Иасон Ҷоҷуа ииаганы илиҭеит, дагьлыҳәеит иҵәахны илымазарц, азәгьы илмарбарц. Нас ишԥа, "жәлар раҳа иҟухк" лыдырбалар, уаҳеимшхара, цәгьарамзи? Изхысҳәаауа, насыԥла еиқәхаз ианҵамҭақуа рҿы испԥыхьашәеит акы-ӡба қугылара змоу пиеса хуҷқуаки, етиудки. Иара ус ахьзитәеит еиҳа ианаалоны ибазар акухап.

Акы еиҳа иаалукаауеит аӡышьа ала, азнеишьа ала.

“Шәхынҳәы” ахьзуп иара. С. Ҷанба идрама “Амҳаԥьыр” иалхны иҩуп, ууанза иаҳзымдыруазар хҭысқәаки персонажцәақәаки алагалоуп, асоциалтә цакы акырза ишьҭнахуама уҳәауа иубоит. Адиалогқәа еилыхха, дасу дзакуу, дзусҭоу ражәақәа ирныԥшуа.

Абраҟа иаазгарц сҭахыуп ганкахьала, ауаа рықәцра аиԥхаҩцәа ируазәкыу Хабыгәи, еаганкахьала урҭ змышьҭырц иаҿу Баҭали Шьазинеи еибырҳәо ажәақәа:

Ҳ а б ы г у : - Мап... Ари ҟалашьас иамоузеи?.. Зылԥха ҳаура ххәынтқар дузза ҳаиҿагылоума, ҳара уаԥсаҵәык иҟоу ауаа?

Б а ҭ а л: - Уаԥсаҵәык иҟоугьы егьырҭ зегь реиԥш ахақуиҭра иазгәшьуеит, Ҳабыгә, тәцәас иҟалап ҳәагьы ргәы иҭазам зынзаскгьы.

Ҳ а б ы г у: - Адунеи уара иузеиҟаратәуам, Баҭал, иааиуа - еиҵеиуа еснагь иҟан, аринахысгьы иҟалоит... (Аатгылара.) Насгьы ҳдин мап ацәкны нцәа дызмам агьаурқәа ххы ҳазрыдкылару, сара сшәазҵааууеит?..

Ш ь а з и н а: - Зегь раԥхьазагьы, динс иахьа ҳара ҳзын иҟоу аԥсуароуп, ахақәиҭра ахьчароуп. Уи иадымгылаз дыԥсахҩуп...

Ҳ а б ы г у: - Дыԥсахҩуп шәҳәаргьы, исзалыршараны сыҟазам сара ари аус. сеижьарцу сызкуахшоу. Ҳақыбеи анапанҵа иситаз?.. (Иаҳәа ҭԥааны жәлар рҽаԥхьа дгылоит). Ихынҳәыз ԥеиԥшыцәгьа изыԥшуп...

Баҭали Шьазинеи ирыԥгылаз жәлар раҕацәа ԥырхны рыуааажәлар дырхынҳәуеит, аамҭала акузаргьы, дасу рҭызҭыԥқуа ирындыриуеит. Адраматург ихы иаирхуаз С. Ҷанба идрамаҿы ари аҩыза аепизод уԥылазом, ҳзыхцәажәо аитиуд аҿы иҿыцны иалагалоуп.

Аҭоурых аҿы ишдыру еиԥш, “хаалатәи” анаҩсгьы, амчымхарагьы ыҟан, убри ҟаиматҵла абра ианыԥшуеит. Егьи - иара ипиеса “Наԥҳа Кьагуа” иалхыуп. Ахҭыс азә ила ицәыргоуп, издыруада атеатртә институт иҭаз аԥсуа студентцәа ирызкны иҩызаргьы? Аҵара ицызцоз И.Т. Ҷоҷуа излеигуалашәо ала, ус еиԥш иҟаз адҵақуа ирҭон арҵаҩцәа, шьахулагьы инеигзон. “Азахуа ашәа” ҳәа иархив аҿы иаабаз ипиеса назак иацыԥҵәахоуп уҳәартә иҟоуп. Ианыԥшуеит усҟантәи аҭагылазаашьа, анхамҩатәи аиԥҟьаракуа, аҳәатәеиқуымшәара, цәи-мҵи реиԥш аихарақәа уҳәа. Иалжжуеит иара убас усҟан имҩаԥысуаз аполитикатә ситуациа. абри аамҭа анцәа

ҳалумырзын!". - рҳәауашәа уаҧхьа иаагылоит уи апиеса аперсонажцәа; "Абааҧсы, азәы акы иумырҳан!" - иҷкуын игуы иеаниҵоит аб. Аҵыхутәантәи қугылараки х-сахьаки змоу апиесагьы "Мҩамш аҧҳәызба" ҳәа иҩыз апиеса инагзоу акы ишацҧҵәахоу ҩашьазом. Уи абзазаратә тема иазкыуп. Аҵакы ҩажәак рыла иуҳәар ҟалоит: Азәы ар иҳәон, азәы амажәа. Егьи иҩымҭа "Ҳабаху ила" ҳәа хыс измоу аскьетч тематикала хыхь зызбаху ҳҳәаз иашьашәалоуп. Уи ҕуҕуала иҿаҧнаеуеит ахҧарареи амҵақьақьареи. Сахьаркыралагьы егьырҭ раасҭа еиҳамзар, еиҵазам.

Аҵыхутәан иазгуасҭар сҭахыуп, ҧыхьатәиқуа рҿы аасҭа адеалогқуа еиҳа еилыхха ишыҟоу, аперсонажцәа рбызшәа акузаргьы, дасу рхатәы ҷыдарақуа рныҧшуеит... Уи хымҧада иаҳнарбоит М. Ақаҩба драматургк иаҳасабала аизҳара амҩа дшаныз.

Ҳажәа хыркушо иаҳҳәарц ҳҭахыуп, иарбанзаалакгьы акультуратә ҭынха, марцхалк иадымхаргьы еиқурхатәуп, ҳаҭырла иазныҟуатәуп, урҭ рус иахьызымгзоз, мҩабжа рыҧсҭазаара ҿахызҵәаз рҵьабра аҟнытә.

Сара сгуанала, абарҭ апиесақуа, ажәытәра иатәын, ажәытәра иагеит ҳәа акумкуа, ҿыцла ирыхуаҧшны, асценахь ицәыргазар, аҿар раазараҿы ихуарҭа духон.

Гьаргь Гәыблиа.

КЬАХЬБА ҲАЦЬАРАҬ

Аҭоурыхтә драма х-қугылараки ху-сахьаки аманы

И а л а қ у о у а у а а:

Ҳ а ц ь а р а ҭ - 30 ш. ихыҵуеит.
Н а с и а - иаҳәшьа.
М а ч а г ә а - рқыҭантәаи уаҩуп, 50 ш. ихыҵуеит.
Ш ь а ҭ а
Ш ь а қ ь ы р
А ҳ м е ҭ
О м а р
Қ ь а а м ы н } иҩызцәа
К а д ы р - имаҳә.
Ц и ц а
К а к а ш ь а } маҵуцәа ҳәсахуҵқуоуп.
Қ у ц ь м а х а н - аҭауад 55 ш. ихыҵуеит.
Х а м с а д - ипҳәыс.
С а ҭ б е и - иашьа ипа.
К а ц
М ы р з а } аамсҭцәа
А с ҭ а м ы р
А у ч а с т к а ҭ ә - н а ч а л ь н и к.
Б ы р д ы ҕ ә - ашьнаҟма.
Ф а ҭ - иуаҩорахь днеихьеит, дуаҩ ҕаруп.
Ш ь м а ҭ - ипа.
А у р и а д н и к.
А п а п.
Н и н а - ипҳа.
Ҩы ц ь а-хҩы астражникцәа.

АКТӘИ АҚУГЫЛАРА

Актәи асахьа

Қуцьмахан игәарпҵәҿ, арыҕьарахь игылоуп цладук, уи аҵаҟа аишәа-чара иахатәоуп. Қуцьмахан, Кац, Мырза, Асҭамыр, аначальник, насгьы рмаҵуцәа: Аҳмеҭ,

Шьаақьыр, Қьаамын, Ҷица, Какашьа, Бырдыҕә, Фаҭ. Аҷарда анаатуа ирҳәоит ашәа ("Шьарда аамҭа").

М ы р з а. Уажәы, дадраа, даҳшәырныҳәа аҷшәмаҷҳәыс (иаақуихуеит аҵәца) анцәа бныҳәа, Хамсад, бажәра ҷшзахааит, быҭаҳмадеи бареи шәеиҷымхааит, бзиара анцәа ибықуиҵаит, ура шәҳәа! (Зегьы ирҳәоит ура. Иаацәыригоит ашәа, ирҳәоит инеимда-ааимдауа ҷыҭрак, ашьҭахь илеибартәоит зегьы.)

Х а м с а д. Иҭабуп, нан, иҭабуп, анцәа шәиныҳәааит (илжәуеит, егьырҭ зегьы гылоуп, ирҳәоит "ура.")

Қ у ҷ ь м а х а н . Дад, дабаḱоу уажәы уҷкән? Иарбан ҵарас дызҭоу?

А н а ч а л ь н и к. Аҵара ҳәа Москва акун дахьҭаз, аха иалухуеи...

А с ҭ а м ы р. Иḱалазеи, дыḱами нас уажә уа?

А н а ч а л ь н и к. Дыḱоуп аха...

А с ҭ а м ы р. Нас уаҳа иуҭахыузеи, иҵара далгар дузааҷ дхылаҷшыҩ духа...

А н а ч а л ь н и к. Мап, ус дḱалап ҳәа сыḱам избахуқуа зласаҳақуо рыла, уи уаḱуыҵ сыҷсы ҭанаҵы дызбап ҳәа сгу иаанагом, ус шәақуоуп ихабар шсаҳауа...

Қ у ҷ ь м а х а н. Уҷкун усḱак уихыгурҩаратәа усс уызқушәазеи, дад?

А н а ч а л ь н и к. Ишәмаҳазаци, уара, (ибжьы лыҵакны) Урыстәылан ари аҵыхутәантәи аилаҩынтра иḱаз?

К а ц. Иарбан еилаҩынтрас Урыстәылан иḱалаз, ааигуа егьсмаҳацызтеи!..

А н а ч а л ь н и к. Ишҷашәмаҳац, ҷьоушьҭ, ари аилаҩынтра иḱаз, Урыстәылан ҷьара-ҩыҷьараḱа аусуцәеи анхацәеи реиҳабыра ирзымзырҩуа иҵысызаап, насгьы аусуцәа ирыдгыланы, афыабрикақәа, азауадқәа, адгьылқәа уҳәа аҷьажәлар рнапаҿы иḱамлар ауамҳәа игылазаап, даргьы ари иашаҵәḱьоуп ҳәа иасны иркызаап, насгьы, уахынла мазала имҩаҷаргозаарын аизарақәа аусуцәа ақәҷара разыḱаҵаразы. Ас иазыḱаҵақуаз аҵаҩцәа ақыҭақәа рахь ҷсшьара ҳасабла иахьнеиқәоз, анхацәа ирацәажәаны идырбунтразы иалагазаарын, аха егьрылдмыршеит, амала азнык азы

даара еиласны акун ишыћаз.

Қ у ц ь м а х а н. Уи Урыстәылан иќалаз ҳмаҳацкуа, аха уи еиԥш аилаҩынтра ҳара ҳаќны иазыћаларым ҳәа ауп акумзар.

А н а ч а л ь н и к. Саргьы ус сгуы иаанагон, аха иацоуп Аќуа аиҳабыраќынтә ашәќу ансоу шәгу шәеанызҳәа, насгьы, абанск-абарск, ԥьаракыр зыгура шәзымгауа азәрыћазар, шәымԥшыкуа еидҳәаланы иаашәышьҭроуп ҳәа, уажәы, ара итәоу усгьы ԥьара акрахьыћалауа адырра ћашәцашт шәацәымаашьакуа.

М ы р з а. Уи еиԥш ажәабжь иахьабалакь ирылаҩоны иќоуп уажәыцәќьа.

А н а ч а л ь н и к. Акымзарак, изымуа, згәы намзо игәы наҳагзап заманала.

Қ у ц ь м а х а н. Сгәы иаанагом уара уҷкәын данузнымкыла дәеазәы днукылоит ҳәа.

А н а ч а л ь н и к. Сыҷкәын дааганы дсымандаз сажәа дшахсмырԥоз усырбарын, сҳәатәы аниму, иара уаҵәќьа иааигәдҵаны дысшьуан.

Қ у ц ь м а х а н. Ус уҳәа, егьыс уҳәа уҷкуын ихьыз еилкааны цкьа иҳаумҳәеит...

А н а ч а л ь н и к. Аа... иҵон даара ибзианы. Аԥхынра иҳаҩосыз азы дыћан ара аԥсшьаразы, аха зегьы рыла уаҩоы игу дахәараташәы акәын дшыћаз; уажәы дцәеит, ишааиуаз ус, уҷкәын аилаҩоынтра иќаз далан азы хушыҟәса икуҵаны дҭаркит ҳәа саҳаит. Иќасцахуаз "иааирыхыз акун иҭеигалоз", уа саатәеит. Абри ауп сыҷкән ихьыз!..

Қ у ц ь м а х а н. Ари ауми аҷкуын бзиахаарагьы захьзу! Даа... иаҳҳәозеи акумзар уи иќалаз хуарҭам. (инапқәа астол икуркуашо.) Иакум ахь икылсыр ауеит...

М ы р з а. Уи араагьы иќалара иќоуп, шәаагылшь...

К а ц. Ааи... зегьы аамҭами. (Дааҩоналоит ауриадник ихы инапы адкыланы).

А у р и а д н и к. Уаа, мшыбзиаҟәа, шәахаҵкы! (Зегьы ҩеихеит).

Қ у ц ь м а х а н. Бзиара убааит, бзиала уаабеит, (инапы ааикыланы). Уиасны утәеишь арахь!

А у р и а д н и к. Шәтәаку шәахаҵкы, (илеибартәоит Қуԥьмахани ауриадники рыда.) Стәом, аначальник акы наиасҳәар сҭахын...

Қ у ц ь м а х а н. Аначальник ак иоуҳәазаргьы уахьзап,

зны уаатәа.

А н а ч а л ь н и к. Изакузеи уара акрыуҭахызма?

А у р и а д н и к. Утәа, нас ҳаицәажәап.

Қ у ӷ ь м а х а н. (Амаҭуҩы ҳәсахуҷқуа рахь). Иаажәг аҭәцақуа лассы арахь!

А м а ҭ у ҩ ӷ ҳ ә ы с. Уажәыҭәḱьа! (Иааргоит аҭәцақәа).

Қ у ӷ ь м а х а н. Иаанкылеишь ари аҭәца! (Инеииркуеит).

А у р и а д н и к (дҩагыланы). Анцәа илӷха ҳаҭ, анцәа шәиныҳәааит дадраа, шәхаҭкы! (Ижәуеит).

Қ у ӷ ь м а х а н. Шәтәақуа, дадраа (итәоит игылаз). Уажәы, шәхаҭкы, дахшәырныҳәа иаҳзааиз ҳасас (аҭәцақуа ааинырḱьоит Мырзагьы иаргьы.) анцәа уныҳәа ауриадник, уара иахьа ҳаӷсынра хуҷ аҽы иḱоу азакуан аӷḱарақуа урцәымаашьакуа уахагыланы аус ууеит, аиҳабыра иудырҭауа уаҭамхакуа, узлоу амаҭура аҽы хьымзҕы умамкуа, бзиара уқуны анцәа уиныҳәааит; иаҳшәыркы абас акака, ура!.. (ирҳәоит зегьы "ура", раҭәцақәагьы ирҭоу ржәуеит, ашьҭахь ирҳәоит ашәа.)

А у р и а д н и к. Иҭабуп, анцәа шәныҳәа сызныҳәаз сызымныҳәаз, сара ишәныҳәазгьы аҳәынҭқар илӷха сыманы, насгьы ҭауади аамсҭеи цәымҕыс сḱашәымҭаратәа, ҳаигымкуа ҳҳәынҭқар даҳӷымхауа, лыӷха бзиа иманы, ҭауади аамсҭеи уҳәа ныҳәаны анцәа иḱаиҭааит. (Қуӷьмахан, даамхагәрҕьашәа). Ураа!.. (ирҳәоит зегьы ура.)

А п а п (ижәзаны дыḱоуп). Аа... ан... анцәа зҳара аку... ақуиҭааит! (илахь изатәырц далагоит аҩы импыҭыкукуа).

М ы р з а. Уажәы дадраа, иабаḱоу ҳацәцақуа?

Ӷ и ц а. Абар иахьыḱоу. (Инаганы иаӷхьа иқулыргылоит.)

Қ у ӷ ь м а х а н (Шьаақьыр иахь). Уҩызцәа зегьы урыӷхьаны, иḱашәҭа акуашара, ахумарра, гурҕьарахароуп зынза!

Ш ь а қ ь ы р. Ибзиоуп, ухаҭкы (дцоит, иааҩналоит, зегьы еилагылоит еикуша; ауриадник аҭәца наганы апап инеииркуеит.)

А п а п. Ауахуама шәḱуаҽгьы иаҳәоит... Аҳ... аҳәынҭқарра иḱоу, анцәа уҳәа... зегьы убр... убриоуп...

М ы р з а. (Қуӷьмахан иахь), дмазеиуп азәгьы!

А п а п. Ҳы..аа... адгьыл аҽгьы зегьы!

К а ц. Изакуи уара?..

А п а п. Зегьы... ҭауади аамсҭеи егьи апапцәа, уҳәа рныҳәаҿа, убас зегьы. (Ижәуеит мчыла, дыбҕаҕаны акаҳара иҿыназикуеит, аха дкамыжькуа иҭыпаҿы ддыртәоит. Иалагоит ашәаҳәара, акуашара, иаакулоит ԥҳәызбаки ҷкунаки бзиа икуашахьаны, даакулоит апапгьы скуашоитҳәа даанахагьежьлак дцаны дрылаҳауеит, зегьы еибарччоит, рнапқуа еинырԥьоит, иаргьы даашьҭпаа ауаҭахахь дыргоит. Зегьы рԥьафқуа аныԥкарҵа, астол инахыҵ-аахыҵуа ицауа иалагеит.)

Қ у ц ь м а х а н (ауриадник иахь), уара ехьа уабантәаауа, "дад"?

А у р и а д н и к. Аԥуантә саауеит!..

Қ у ц ь м а х а н. Иԥоузеи уахь цәгьара бзира?..

А у р и а д н и к (ибжьы лыҵакны). Бзиарас иԥоу ҳәа рацәак егьыԥам!..

Қ у ц ь м а х а н. Усԥангьы?..

А у р и а д н и к. Урыстәылан аилаҩынтра изҿеу ахԥьақуа арахьгьы иҳалакшауа иалагеит, убас уажәы аакьыскьа дҭаркит ҳначальник иҷкун иҿызак, аилаҩынтра дахьалаз азы.

Қ у ц ь м а х а н (иааицәымҕханы). Иԥаларым, ԥьоушьҭ?..

А у р и а д н и к. Изакуи иугуалашәа?

Қ у ц ь м а х а н. Ара сара нхаҿы ҵлаҳәыста хуҷык дсымоуп, аус инапы ианҵаны ақыҭа даналаҳҵа акрыԥказар зегьы еилкааны иаҳзааигоит.

А у р и а д н и к. Иухуцыз даара ибзиоуп, саргьы шьыжьымҭан ара сԥалоит, уҭаҳмада хуҷы акры изеилкаауазаргьы исоуҳәап. (Арҭ еицәажәонаҵы аҳәсахуҷқуа астол еилдыргоит.)

А н а ч а л ь н и к (уи хазы ԥытҿык наԥхьаны драцәажәоит). Макьана ԥасацәоуп шәааи акрыкуҵаны амаца ҳасп!

З е г ь ы. Зеиԥшыԥам, шәааи!

А с ҭ а м ы р. Изаманами, шәааи имшәауа!

А у р и а д н и к. Шьахууп, ҳашәыpс ианакузаалакь амаца саҵаханы ԥамлацт, иԥало аабап.

Иалагоит Қуцьмахан даарыдкыланы амаца асра. Акуакь аҿы рыбжьы лыҵакны еицәажәоит, Аҳмеҭ иҿызцәеи иареи Қьаамыни Шьакҧыри.

А ҳ м е ҭ. Иумбои, зегьы иҭхаԥьны акранырфа, шьҭа амаца асра ишалага. Ҳара ҳаргуалашәоума арҭ

ацәаҭачқуа, аҧсабара дара рзы қьафураны, ҳара ҳзы гуаҟраны ишоушәа... Аха иабанзацари, урҭ иагьа ҳзырухьазаргьы зны ирыхьзап.

Қь а а м ы н. Ҧшьаала! Ираҳар, насоуп ҳара ҳзы ианрыцҳазахауа.

А ҳ м е ҭ. Уаҟуц, ираҳааит, рҭахызар, усгьы иаҳзырымуц иаҳзырури зыугуахууазеи.

Қ ь а а м ы н. Ус бааҧсык ҳзырзбуеит ҳәа сгу иаанагоит, амалагьы акы рҳәошәагьы саҳауеит.

Ш ь а қь ы р. Аҳмеҭ, уара Ҳаԥьараҭ ааигуа дубахьоума ԥьаракыр?

А ҳ м е ҭ. Иацы дызбон!..

Ш ь а қ ь ы р. Нас, иҳәоны иуаҳази ажәабжьыс?

А ҳ м е ҭ (дынцәыцаҧшны амаца иасуа дынрыхуаҧшуеит). Ииҳәозеи, Урыстәылан иҟакуоу ажәабжьқуа иаҳақуаз дрылацәажәон,ҧшьоы-хуоы раҟара аҧсуаа қырҭуак дрыланы мазала аус руазаап ехьатәи ҳазҭагылоу аамҭа аилагаразы, убарҭ ирҳәон ҳәоуп ииҳәоз; амала ахацәакуаҵәҟьа ахьыҟоу уахь акузаап.

Ш ь а қ ь ы р. Избан?..

А ҳ м е ҭ. Избан акузар, анхацәеи аусуцәеи еидгыланы доусы изламароу ала иаҿызаап акуҧара рыҧсҭазаара аиҧьтәразы, ԥьара-ԥьара афабрикакуеи азауадкуеи рҿы иаҟуҵзаап -- аусуцәа аусура рымш саат аеҵатәразы, рԥьа-ҧса иацларацы, убас егьырҭгьы рыбзазара аиҧьтәра иазкыу аускуа рыҟаҵаразы анхацәа ракузар, урҭгьы иаҿызаап акуҧара: раҳҷәа рыдгьылкуа мчыла ирымырхуазаап, аусуцәа акуҧацәа оызара бзиа рзуны ирыдгыланы аусура иаҿызаап.

Қ ь а а м ы н. Егьырҭ зегьы ирулакгьы, аха абанҭ Сыкуни Фаҭи ацәыршәагакуа ирҭахыузеи: ҧшьаала уҧшишь, еснагь абрахь ҧшырҭас ишрымоу убап.

А ҳ м е ҭ. Урҭ анасыҧдакуа дара ижьаны ирыдкыланы ирымоуп ацәгьаҳәаразы, урҭгьы мышкызны иҿыхара иҟоуп аха...

Ш ь а қ ь ы р. Сыкун уи усгьы дара ирзааигуоу уаоуп, аха абни Фаҭ, ииуазеи, ҭауади аамсҭеи абеиара ирымоу даладырхууа ԥьишьозаргьы ҟалап!

А ҳ м е ҭ. Урҭ ламысдараа, уи еиҧш иагьаоы жьаны ирыдкыланы ирымоуп, аха...

Ш ь а қ ь ы р. Акуԥьма ӕеада агушәымшә ҳәаны

исфоит ҳәа ишаҽыз ахаԥыцқуа ыҵнахын ҳәа -- шәаагылшь, уи ихьра дыҟоуп иаргьы. (Иааибарччоит, ражәа иалгоны Фаҭгьы Сыкунгьы аарыдгылоит.)

С ы к у н. Шәара еибышәҳәозеи, дадраа?..

А ҳ м е ҭ. Акымзарак, еибаҳҳәозеи!..

Ф а ҭ. Шәеицәажәонеи.

Ш ь а қ ь ы р. Ааи... ҳҳатә ускуак ҳрылацәажәон.

С ы к у н. Аҳмеҭ исҳәо уаҳауоу?

А ҳ м е ҭ. Сара сдагуазам, ирҳәо саҳауеит.

Ф а ҭ. Изакузеи уара иуҳәауа?

А ҳ м е ҭ. Абри Сыкуни уареи шәышуаа бзиақуоу!

Ф а ҭ. Ус акухашт, аа!

Қ у ԥ ь м а х а н. Ухумаруазар, ухумар уиашаны!

А с ҭ а м ы р. Сара ианакузаалакь сиашаны сыхумаруеит, уара угу ишаанагауа сыздыруам акумзар!..

Қ у ԥ ь м а х а н. Уиашаны ухумаруеит, аа... (Сыкуни Фаҭи амаца иасуа рыбжьқуа хьгауа инеиуеит).

А ҳ м е ҭ (Шьақьыр ихы наидкыланы). Уаҵәуха шәнеи жәаха ҳахьеицәажәоз, уа ҳаиқушәарцы иҳәеит Ҳаԥьараҭ!..

Ш ь а қ ь ы р. Ибзиоуп, ибзиа!..

Қ у ԥ ь м а х а н. Изакуи, иара, сара сгура умгои?

А с ҭ а м ы р. Угура згоит, аха сара исҭахыуп аԥара напыкуԥса, уалла амаца санас, аԥара снапаҽы имааир ҟалоит!

Қ у ԥ ь м а х а н. Ибзиоуп, ибзиа, уаҵәашьҭахь иуоуп уԥаракуа, уаҳа иуҭахыузеи, (диҽаԥшуа). Изакуи ихоумҵои уажәгьы сажәа?

А с ҭ а м ы р. Ишԥахасымҵо, ихасҵоит уажәа! (Ауриадник дынилацәҟушәа).

Қ у ԥ ь м а х а н. Ибзиоуп, ибзиа (иаақуих,уеит амацақуа инапы қыԥь-қыԥьуа, аха иҟазшьала еилукаартәы иҟоуп, иикыу амацақуа шҽеим).

А с ҭ а м ы р. (имаца длахуаԥшны). Уаҳа уҭахыума?

Қ у ԥ ь м а х а н. Мап, уа саангылоит.

А с ҭ а м ы р. Иблит, Қуԥьмахан идыр!

А н а ч а л ь н и к. Иазхоуп, шәаҟуҵ амаца асра!

А с ҭ а м ы р. Қуԥьмахан, уажәа иуҳәаз уамеижьааит!

Қ у ԥ ь м а х а н. Сара малс исымоу зегьы сымҭир амуазаргьы исҳәаз сеижьом.

А с ҭ а м ы р. Умгуааит, Қуԥьмахан, ари иахьа уара иуҵәцеит, аха уаҵәы сара исыцәцахра сыҟоуп! Уажәы

ҳдәықушәҭа шәхаҭкы, абзиара шәзыҟалааит ҳазҭаз, шәнеи! (Рнапқуа аанкыланы рҽынархоит зегьы).

Қ у ӷ ь м а х а н (мацасрала ицәцаз шмаҷым удырратәы). Сшәыҳәоит иҟалозар аначальники ауриадники ҧыҭрак шәаангыларацы, акы ншәасҳәон.

А н а ч а л ь н и к. Ибзиоуп, ухаҭкы, ҳзаанымгылозеи (аначальники ауриадники аангылоит, егьырҭ зегьы аҧсшәақуа ҳәаны иқуҭны ицоит, Қуӷьмахан данаахынҳәлакь Аҳмеҭ иҩызцәеи иареи иахьгылаз илаҧш иааҭашәоит).

Қ у ӷ ь м а х а н. Ижәзбуазеи, уара уа! Шәдәылҭ наҟ аҧхамшьақуа! (Акҽыҩра иҭегь наҟ реынкыдкылашәа изырҩуеит, ирҳәо раҳарцы).

А н а ч а л ь н и к. Изакузеи, Қуӷьмахан, иҳауҳәарацы иуҭахыз?

Қ у ӷ ь м а х а н. Дадраа шәхаҭқы, уажәы ара шәзааныскыла, сгуалақуа шәасҳәарацы ауп, иҟала сыздырам, аха смаҭуцәа аҧаса еиҧш избом, жәаха енакгьы дара иреиуаз шьоукы мазала еицәажәозаарын, аренд-ҧара рымшәарацы, убас ацәгьарахь рхы азханы иҟазаап, абар злала избаз ауриадникгьы дахьыҟоу: насгьы, ишыжәбо еиҧш, ҧара мазарак сықушәеит исымшәар ҟалауам, убарҭқуа зегьы рҽынтә, анхацәа хуҷык сынрыхуаҧшыр сҭахын, аха шәара шәымч сымамкуа сымала исылшом уи аус анагзара, насгьы уи аус азы... (ибжьы иҭегь илыҭакшәа) ара ҳара ҳауп уаҳа иҟада, шәара шәааҧсахурагьы ҳасаб азаауп. Ҳазреигзарызеи анхацәа... Аусура амыдара уаҳа изызкыузеи!

А н а ч а л ь н и к. Уи иус бзиоуп, амала зегьы иреиҕьыз убас еилацәажәақуаз қунагала еилкааны иҳамазар, урҭ рыла егьырҭ зегьы абжьаратәы рыхшыҩ ахьаашаз идәықуаҳҭон.

А у р и а д н и к. Иабаҟоу аҧсра роундаз ус исзеилымкааитеи дара зусҭқуаз!

Қ у ӷ ь м а х а н. Иабацари урҭ зусҭқуоу усгьы еилаҳкаашт. ажәлар еилаҳцалар – ус акыр згу-иҭаны азәыр рыланы иҟазар иахьырҳәарагььы убарым. Насгьы, қунагала дазыҟаҭаны ақыҭа дрылаҳҭап анхаҩы ҭлаҳәысҭа Фаҭ, ақыҭан ажәабжьыс акрыҟаны иҟазар уи иаҳзааигоит!

А н а ч а л ь н и к. Дабаҟоу уи аҭаҳмада хынҷыгуагу,

уиҧхьешь арахь!

Қ у ӵ ь м а х а н. Фаҭ, уааишь араанза.

Ф а ҭ (дааҩналоит). Изакузеи, шәхаҵкы?

Қ у ӵ ь м а х а н. (Фаҭ ижәҩа инапы нкылхшәа аначальники ауриадники дынрылацәҟушәа ус иҳәоит): абри Фаҭ иоуп, ҳара хаҵа ҕуҕуас иҳалоу, дыззук'уазаалакгьы аказы ӵьара уирҧхашьап ҳәа умшәан!.. (Аначальники ауриадники иҩагылашәа инапы ааныркылоит, аначальник дынидгыланы изқуа днаснасуеит).

А н а ч а л ь н и к. Афырхаҵа Фаҭ, уара ухаҵа бзианы ара урылазаап, ус унеила, аҳәынҭқараа рылҧхада унхап ҳәа умшәан!..

Қ у ӵ ь м а х а н. Уажәы, Фаҭ, уск азы ӵьара уҳашьҭуеит, аха убри аус қунагала еилкааны уанаҳзаа, нас ауп ахылаҧшцәа рҽынтә иҵегьы гурагас уаныҟалауа, насгьы, уааҧсара ҳҳашҭып ҳәа умшәан!

Ф а ҭ..Изакузеи, ухаҵкы, исылшауа акы акузар усгьы саашьарым.

Қ у ӵ ь м а х а н. Уаргьы ишудыруа еиҧш, уажәы ҳаазқулаз, анхацәа ацҭәы ҟаҵацәа имаҷымкуа ирылоуп. Анхацәа мҩахырҟьарацы мазала аусқуа руазаап. Убас анхацәа азыҟазҵауа еилкаатәуп. Уара нхаҩ нанамгак уоуп, уҭаҳмадоуп, гурамгаҩыс уаҩы уикратәы уыҟам, ақыҭа уналс-аалсны, убас анхацәа ақуҧара иазыҟазҵауа ауаа уацәымаашьакуа еилкааны уаҳзаа!

Ф а ҭ. Ишьахуп, шәхаҵкы, снапы ианышәҵаз аус исылшауала сашьҭазааҩуп! (Қуӵьмахан Фаҭ ижәҩа инапы нкылхны иҽынеихоит ҧыҭк днаскьаганы ак иеиҳәоит, нас Фаҭгьы длахырхуаны имҩа дықулоит).

А у р и а д н и к. Изҧырхагоузеи, уигь дрылазааит ахыҧхьазара, иудыруазеи ӵьара акризеилкаар!

Қ у ӵ ь м а х а н. Ҧица! Какашьа! (Иааҩналоит.) иаарласны ҳафатә бзианы ишәырхиа, асасцәа ццак,уеит.

А ҳ ә с а. Ибзиоуп, уажәыҵәҟьа. (Ицоит.)

А н а ч а л ь н и к (ауриадник дыниалацәҟушәа). Заманақуак роуп удыруоу!..

А у р и а д н и к. Даараза! (Иааибарччоит.)

Қ у ӵ ь м а х а н. Шәзырччозеи, шәхаҵкы?

А н а ч а л ь н и к. Амаҵуҩҳәсақуа бзиақуак роуп, сынреиеырбандаз аасгуахууеит.

Қ у ц ь м а х а н. Урҭ уара иануҭахыу "пожалуиста" сҳәатәы иахыпаны цьаракыр ицап ҳәа ушәоу, амала, зныкабарҭ сускуа шәзырҭынчындаз!..

А н а ч а л ь н и к. Уи мариоуп, хьаас иумкын!

К а к а ш ь а. Имазеиуп, шәхаҵкы шәнеи!..

Қ у ц ь м а х а н. Ҳшәыргыл, шәхаҵкы, акы ҳнацҳап, ҳускуагьы рымоапгашьакуа ҭынчрыла ҳрылацәажәап! (Ицоит иааоналоит Аҳмеҭ иоызцәагьы иаргьы.)

А ҳ м е ҭ. Ижәбома анҭ акуцьмакуа еибырҳәоз (дынрышьҭапшуеит ашьшьыҳәа.)

Қ ь а а м ы н. Нас уаҳа иаҳзырҳәап ҳәа уҟазеи? Ҳара урҭ уаас ҳрымпхьазоижьҭеи акыр ааҵуеит.

А ҳ м е ҭ. Уи иашоуп, аха иабанзацалари, иагьа ҳзырухьазаргьы зны ирхьаҳагзап, сишь... шьҭыбжьқуак гоит ҳәа сыҟоуп. (Иааила-оеиласны, азәы наҟ дыоуеит, егьыгьы арахь дыоуеит, агуҭаны даакухоит Аҳмеҭ имацара). Абарҭ акуцьмакуа рнапаҷы ҳаҟанаҵы ҳара бзазара ееии, ҭынчреи ҳаураны иҟам! (Ихы инапы аҵыргуаны дхуцуа аскам длыкутәоит.)

Аҧарда

А о б а т ә и А Қ У Г Ы Л А Р А

А о б а т ә и ас а х ь а.

Абна адәхҳәыпш хуҷ аҷы давҵагылоуп Ҳацьараҭ днапшы-аапшуа иоызцәа дрызпшны. Ашьҭахь иааиуеит Аҳмеҭ, Қьаамын, Шьақьыр.

А ҳ м е ҭ (егьырҭгьы). Уаа мшыбзиа, раху узпшуп!

Ҳ а ц ь а р а ҭ. Бзиа жәбеит, еицҳазпшуп!

А ҳ м е ҭ. Ҳацьараҭ, ҳоызцәа уао думбазаци?

Ҳ а ц ь а р а ҭ. Шәара шәмыдара макьана уаоы дызбом, азәыр сыхьзозар ҳәа снагыла-аагыло саауан.

А ҳ м е ҭ. Макьана аамҭа хымпацт урҭгьы иҳахьзалашт, шьҭа.

Ҳ а ц ь а р а ҭ. Жәаха ҳнеидыцижьҭеи рхабар

жәбахьоума арҭ аҧаралхцәа?

А х м е ҭ. Рхабар зумбах'уеи алаапкқуа реиҧш, иҽҟьаса еимҭәо ирылоуп анхацәа. (Уи аамҭазы дкылҧшкылзырҩуа, касыла лхы-лҽы ҭаҳәҳәаны дгуҭҟьаҧсыҭҟьаха даарыдгылоит Ҳаџьараҭ иаҳәшьа Насиа. Насиа лааира уамашәа ибаны иаалыкушоит зегьы).

Ҳ а џ ь а р а ҭ. Иҟалазеи бара, бабаҟаз арахь?

Н а с и а (лылаҕырзқуа рыцқьауа, лыҧсы хуҷык иааивганы). Шьарифа лхуҷы дычмазаҩ гуаҟын азы, сангьы саргьы даабарацы ҳнеит... ҳаштәаз акумкуа, астражникцәа р-уриадник дрыцны аҧаразы инеит. Шьарифа лхаҭа Кадыр ириҭо аҧара имамзт азы ичымазаҩы ҧыҭк деҕьхаанза азара ирҭарацы дрыҳәеит, аха иаурух,уаз, агуараҽы ирбаз ижәзаҭәы, ичымазаҩхуҷы иҧсы злаҭаз, ашаха ахаҭаны ирыманы идәықулеит, Шьарифа рыцҳа, илзымычҳакуа дырхьынҧашаны илкын, аха илгуҭасны, ишакум дкарыжьын аҧсра даҽуп, лхуҷы усгьы дыҧсуан, аха... (Ҳаџьараҭ дынидыххыланы даанылкылоит, аҭәуара илнарҳәом). Урҭ рыцҳашьареи ҧхашьареи злоу уаам, уара ууаҩышьа зеиҧшроу ала шәанеиҽаҳа машәыр шәылибах,уеит... уршьуеит... (Насиа лылаҕырз уаҳа лнарҳәом, ларгьы лыҧсы маҷха дҩахьшьшьны длатәоит, Ҳаџьараҭ ичабрала лылаҕырзқуа ирыцқьоит, иҩызцәа зегьы ихуцуа еикушаны игылоуп. Насиа лгу аҭыҧаҽы ианааилакь дҩықутәоит).

Ҳ а џ ь а р а ҭ. Насиа, урҭ астражникцәа ҳалазҭаз ақуџьмақуеи дареи, ҳара ишаҳмеигзо аадыруеижьҭеи акырҭуеит, ҳәарала урҭ рҽынтә ҳара ҳхы ҳазҽых'уам, ҳақуҧаны иҽаҳхыроуп акумзар, уи азы азәк еиҧш ҳаидгылароуп аџьажәлар зегьы... Уажәы бара бласны бца ачымазцәа рахь, ибылшо ала рымаҭ ула, сара бысцәымшәан. Ирласны схынҳәуеит... (Насиа лылаҕырзқуа чабрала ирыцқьауа дынидҭны дцоит).

Ҳ а џ ь а р а ҭ. Ижәбома, аҩызцәа, арҭ ақуџьмақуа иҟарҭаўа... Мап, иҧжәароуп ари аус шьҭа (Ҳаџьараҭ дхуцуа акды длықутәоит).

Ш ь а қ ь ы р. Иҭабаргыу, сыздыруам, аха, акы саҳан...

Ҳ а џ ь а р а ҭ. Изакузеи, иуаҳазеи уара?..

Ш ь а қ ь ы р. Аҧарақуа илырхыз иаци иахьеи руакы икылыргараны иҟоуп ҳәа саҳаит.

А х м е ҭ. Иацы ииасызар ҟалап урҭ...

Ҳ а ԥ ь а р а ҭ. Имиасыцкуаны иҟазар, урҭ ртәы мариоуп! Аха урҭ астражникцәа ирхароу маҷуп, ахара зегьы здыу урҭ реиҳабцәеи, зыматц руа азакуани роуп... Аԥсра иоухргьы, уи ауриадник иареи сареи ҳааиқушәондаз, анхацәа рхыччашьа зеиԥшроу исырбарын, аха иабаҟоу. Ииасраны иҟазар изларымоахарызеи урҭ, абрыстәи акухару?

А ҳ м е ҭ. Ииасуазар арыстәи акумкуа, уаҳа излацарызеи?..

Қ ь а а м ы н. Уара, ус анакуха ишәҭахызар иахьыҟазаалакь иԥшааны еилаҳҳып!..

Ш ь а қ ь ы р. Саргьы сгуаныла, урҭ уи рықунаганы исыԥхьазоит.

Ҳ а ԥ ь а р а ҭ. Шәааи, иашаны, ҳрышьҭалап, иахьыҟазаалакь иԥшааны анхацәа нанамга рыцҳақуа ирымырхыз аԥарақуа рымхны изтәу наҟ ираҳҭап...

И о ы з ц ә а. Ишьахуп уи аус, шәааи! (Уи аамҭазы аԥара моаԥазгоз рыԥба рк'уеит).

Ҳ а ԥ ь а р а ҭ. Сишь... "зыцәгьа уҳәауа ушә дылагылоуп" ҳәа анҭ жәбо! Абан даргьы ахьааиуа!.. Урҭ уажәыцәкьа ара ихалашт, амала иаауша убри ауп, ауриадник рыцҳашьарыда уаҵәкьа даҳшьып, егьырҭ астражникцәа, усгьы акыр рылшап ҳәа уҟоу...

Қ ь а а м ы н. Дрыцымзар?

Ҳ а ԥ ь а р а ҭ. Дрыцымзар, имоаԥыргауа аԥара аарымҳх'уеит, даргьы баандаотәны ԥьара инаԥхьаҳкыроуп ԥытраамҭак, уажәы шәаала арахь ҳеынаԥхьаҳкып! (Ицоит. Иааиуеит астражникцәа.)

А с т р а ж н и к ц ә а р у а зә ы. Уара иуцәымҵымзар абра ԥытрак ҳаангыланы ҳаԥсқуа ааиҭаҳкрын, иашаны ҳаапсеит.

И о ы з а. Исцәымҵзам алыухыи, амала ԥара мазарак моаԥаагоит, ԥьара шьоукы ҳҿаҳаны иакум ҳзырур ҳәа сшәоит.

Р у а з ә. Акымзарак, дарбан ус зғуаҵьуа, ҳабԥьаркуа баша ҳрыцоума!

И о ы з а. Идырны уҟаз, уи ушәақь уаоы дшацәымшәауа, амала иҳакумшәароуп акумзар!

Р у а з ә. Мап, уи уажәы ара иаакылҟьаны акы ҳзызуа уаоы дҟаларым, хуԥык аҟара ҳаԥсы ааиҭакны, нас ҳдәықулап!

И о ы з а. Ных, ных, уаала, ҳцалап, еиҳа еиҵьуп,

амалагьы анхацәа рыла хтны изҳахуаԥшуам, зегьы рхаԥыцқуа еихакшауа иахьыцхҳара иԥшуп, иашангьы урҭ губҭан рымазам. Ԥсеивгашьак рымҭазакуа иахуалак зегьы мшгагас ирымоуп, иумбои заќа гуаќрыла еизаагаз ари аԥара иаагауа ианҳцәырга, уареи сареи ҳаԥсы ҭаны ҳанрыжьп угуахууама, насгьы иугуалашәоу ҳуриадник, шьоукы шеицәажәоз рыхабар збан ҳәа ииҳәоз? Уажәы ашәарақуа иаҳа ирацәоуп.

Р у а з ә. Ааи... ааи, уи сгуалашәазаҵәќьомызт, ҳдәықулап, ҳдәықула! (Рҽынархоит).

Ҳ а ц ь а р а ҭ. (ибжьы гоит аҧьеѡхәа). Шәҭеслымуп! Ижәдыруазааит шәеанаашәырхха – ԥеԥшы-цәгьа шәызԥшуп...

Р у а з ә. Аб... аб... абар ҳахьаланҵәаз...

Ҳ а ц ь а р а ҭ. Ишьҭашәҵ шәабџьаркуа! Ишәырлас! (Ашыр-сырҳәа иаакылеибаҳәоит Ҳаџьарат иѡызцәа).

И ѡ ы з а. Ишьҭаҳдом ҳабџьар, ҳашәшьы шәҭахызар!

Ҳ а ц ь а р а ҭ. Исмаҳароуп аҭак! (Иѡызцәа рахь.) Еилышәх уажәыҵәќьа!..

Р у а з ә. Ира... ира... ираҳҭап ужә... ужә... ужәла нҵәеит, ираҳҭап!..

А ҳ м е ҭ (дынидыххыланы). Ишьҭаца ушәакь! (Дахоит – ажәыркьҳәа.)

Ҳ а ц ь а р а ҭ. Дабаќоу шә-уриадник?

Р у а з ә. Акыҭа дрылоуп ухаҵ... ухаҵкы сцеит.

Ҳ а ц ь а р а ҭ. Уажәшьҭа шәҭынчха, амала ишәҳәа аиаша шәыланы иќазар, шәара ишәҭахны аус азыжәуоу абри анхацәа реимҵәара шәызҽу, мамзаргьы?..

Р у а з ә. Анҵәа иныс ишаҳҭахым, ҳаиҳабцәа ируам акумзар!

Ш ь а ҭ а. Ала, асысцәа ухарԥаны, уара уакуу ҳара ҳазжьауа, шәара шәакузами имѡаԥызгауа аџьажәлар ирхышәыкукууаз аԥара? Иуҳәарытгьы, узныкуз анцәа уцәа ухихааит! (Ишәакь рхха сисуеит ҳәа иҽынеихоит).

Ҳ а ц ь а р а ҭ. Иаанкыл ушәакь, арҭ арыцхҳакуа рҽы акум ҳара ҳахьыкшауа, амала шәрысны еимыжәда қунагала!

А ҳ м е ҭ. Угыл уеыриашаны; изакуи ари ичаќуаза иудҳәалоу? Ицәырга уласны!

И ѡ ы з а. Уажәыҵәќьа, ухх... ухх згааит... (Ичаќуаза аԥара ҭаны идҳәалаз аацәырганы инаганы иитоит).

Ҳ а ц ь а р а ҭ. Еимыжәда хуц-хуц... Абарҭгьы ҳара

ҳаржьуеит ҳәа иаҽуп. (Иаиуеит егьырҭ рҩызцәагьы)

М а ч а г у а. Иабашәыднагылеи, уара арҭ?

Ҳ а ц ь а р а ҭ. Уи ушьҭан еибаҳҳәап... Амала аамҭала ҷьара иҧхьактәуп.

И ҩ ы з а (иҽы нарҳәны). Аҧсра уоундаз, аха иабаӄоу, шәаангыл, ҳаҧсы ҭаны ианыӄала, аҧсман еиқуаҵәа шәзаагап.

Ҳ а ц ь а р а ҭ. Шәара шәыӄазшьала, усгьы уаҩы ибаратәы иӄоу анхацәа рӄынтә шәгу шыбылуа! Уа шәеаанышәкыл, шәара усгьы шәжьоуп, аха ҳара ҳшәыжьауа ҷьышәымшьааит, шәеырееины шәеаныӄашәҵа...аха идырны ишәымаз, шәеыргызмалра камыршәкуа дәеа уск ианакушәк – усӄан... Уаҳа ишәаҳҳәауа егьыӄам, шьҭа шәласны шәца! (Ираҧца рҽынархоит). Уажәы аҩызцәа, ҳара ҳусура иҵагьы иҳарҕуҕуароуп, иашоуп, ара ҳара ҳееидкылаҵәӄьаны аус зуа ҳрацәам, аха ҳара ҳззыкуҧауа иадымгылауа аҷьажәлар иреиуоу азәгьы дӄалом, насгьы, ара ҳ-Аҧсны иӄоуп ҷыҵҩык ҳҷеиҧшху лашазы ҽееидкыланы аус зуа. Урҭ иахьыӄазаалакь иҧшааны ҳхы дҳардырроуп, насгьы ижәымбои аҷьажәлар шаӄа игуамҵны иӄоу... Қуҷьмахан изааргза, дара рзы зегьы нцәахеит, ишырҭахыу еиҧш ирызныӄуоит, ахылаҧшцәа рыла ирҭахыу закуан ҧшрак аҭаны ирылырх'уеит. Иахьцалакь, зегь рыла ирбаратәа иӄоуп, Қуҷьмахан иҩызцәа раамҭа ыӄанаҵы, дара рзы бзазара шзыӄамло.

Ш ь а қь ы р. Азәыр иаужәдырх,уа уажәы ари аҧара зылырх'уа?

М а ч а г у а. Иараби аллаҳ, иҳазҳәода изҳалырх'уа!

Ҳ а ц ь а р а ҭ. Нас издыруа азәыр шәыӄоума аҧара алхра зыхӄьаз?

Ш ь а қь ы р. Аҳмеҭ уара ираҳәи аҧара алхра зыхдырӄьаз, ҳара излаҳаҳаз ала!..

Ҳ а ҷь а р а ҭ. Ас ица-иаа азакуан ҧшра аҭаны аҳәынҭқар "ҳаза" ҳәа иҳамырх'уа усгьы изумдырх'уеи зегьы ишҳәынҭқар "ҳазам", иара уи аҳәынҭқар ҳазаҵәӄьа иҳамырх'уа иаумаҷу аха!

А ҳ м е ҭ. Жәаха енак Қуҷьмахан иҩны аначальник, ауриадник, насгьы Қуҷьмахан иҩызцәа Кац, Мырза, убас егьырҭгьы ҭауади аамсҭеи иреиуаз ҧыҵҩык уҳәа акрыфара бзиа рыман, даара рқьафқуа аныӄарҵа

ашьҭахь, амацасра иаалаган, Қуҧьмахан имаҷымкуаны аҧара ицәцеит, асасцәа егьырҭ ндәықуҵаны аначальник иҷыцны рху еиҭадырҳаҵаны акрыфареи арыжәтә жәреи еиҭалагеит. Астол иахьынзахатәаз мацасрыла аҧара ицәцаз, насгьы даргьы рааҧсаху уҳәа нацҵаны ҳаза ҧшра аҭаны астражникцәа рыла илырхрацы ирзбит. Иҳаҳауан, ҳара аҧьажәлар ччархус ҳҧхьазаны акун ишҳахцәажәоз, уи дара ирҳәоны иаҳмаҳаргьы усгьы ҳара иаадыруеит!

Ш ь а қ ь ы р. Ус ианеицәажәоз аамҭазы аҳәсахуҷқуа ишырхцәажәоз уаҳау?

А ҳ м е ҭ. Уи ҳмаҳазаргьы усгьы уаҩы идырратә иҳоуп, ҳаҳәсахуҷқуамоу, ҳарҭгьы мышгагас ҳшырҧхьазоу?

М а ч а г у а. Иараби аллаҳ, уҧҳәызбеи егьи-ҳәа азәыр длегзах'уа дыҳоума уи акуҧьма!

Ҳ а ц ь а р а ҭ. Урҭ рызбаху иагьа ҳалацәажәаргьы гупҗәагамзар акгьы ҳазҳәом, избан акузар цәгьарамзар бзиарак ҳзырымуит, уи атцкьыс еиҳа еиҷьуп ҳалацәажәар Қуҧьмахан иҷы ныҳуашьас иҳаҳҵаша. (Даакылпҧшуеит Фаҭ абна атцкар аҷы).

А ҳ м е ҭ. Шәаагылшь, шьҭыбжьқуак саҳауашәа сыҳоуп, ҷьара шьоукы ҳакумшәондаз!

М а ч а г у а. Иараби, аллаҳ, иудырцәҳьоузеи ҷьара шьоукы рҷеаҳар, шәалгеишь, иҳазбып иҳаҳҵаша.

Ш ь а қ ь ы р. Шәааиҷеаси, азәыр ххаҩазар уажәыҵцәҳьа сара еилыскаауеит. (Ашырҳәа иҷынеихоит).

Ҳ а ц ь а р а ҭ. Шьақьыр, угьежьы, ус уажәы ҳара ҳаимызцәааува уа иҳоу уаҩы дыҳам. (Шьақьыр даахынҳәуеит, Фаҭ иҷынаҧхьеик'уеит.) Уажәы сара, Мачагуеи Шьаҭеи сыманы Қуҧьмахан иҩонышцәҳьа аргама
снеины қунагала сиацәажәоит анхацәа рыргуаҳра даҳуҵрацы, иихҳәауа ҳаҳап.

А ҳ м е ҭ. Иабаҳоу Шьаҭа абаандаҩоцәа иҭаны дҳашьҭитеи!

Ҳ а ц ь а р а ҭ. Уи аҧырхагазам, усгьы иҳамҩануп, ҳашнеиуа даашьҭаххыр ҳалоит.

Ш ь а қ ь ы р. Ижәулакь уахоуп шәанцаша!..

Ҳ а ц ь а р а ҭ. Уахоуп акумзар, уаҵәы нахыс аусура еиҳа ицәгьахоит, избан акузар, аҧара мҩаҧгацәа рхабар анырымба, усҳан аус иҵегь иҷуҷуаны ирымкыр ҳалашам, уи азы аҷыҵгакуа иҳарҵакуаша рмоур ҳәа ушәоу.

М а ч а г у а. Ус анакуха еиԥьзами урҭ абаандаҩцәа астражникцәа хԥылгазар?..

Ҳ а ц ь а р а ҭ. Умыццакын, Мачагуа! Урҭ астражникцәа рыбаандаҩтәра шымариаз еиԥш, рышьрагьы мариоуп, амала уи акум аус злоу. Урҭ ҳшьрым, уажәы Аҳмеҭи Шьақьыри зыгура жәгауа ҽаибага рԥарцәа аашәыдкыланы қыҭа-цыԥхьаза абарҭ астражникцәа аԥаракуа ирымаҳҳыз зегьы, иҵегьы инанамгауаны иҟоу анхацәа ишаны ирышәҭ, насгьы ақуԥара ус азы ишәыдышәкыла иҵегьы шәзыкугуҵкуо арԥар еибагакуа ҳара ҳахьцо иҳахьуа ҳзыниауа аҟнытә ҳҳабар шәҳарбап, насгьы ҳаргьы ирласны ҳаикушәароуп, нас, аҩызцәа, еиҭасҳәах'уеит: иагьа рыцҳара ҳакушәаргьы гуцара ҟашәаымҵан. Аԥьажәлар ирзеиҵьу аус азы агуаҟреи аԥсреи ирцәшәаны иаангылауа азәгьы дҟамлароуп. Абзиаразы ҳаикушәаааит. (Досу иахьцашакуа рыла еидыҵуеит).

Ф а ҭ (ашьшьыҳәа дхьаԥш-куаԥшуа даакылсуеит). Аҳы ахьшьыцбакуа, шәсыршьацәхыртәып сара Қуԥьмахан иаԥхьа! (Дынрышьҭаԥшуеит). насыԥны, мариала ишԥеилыскааи ргу иҭаз! Сажәымҭыеха сыбзазара хуҷык еиҵьхараны иҟазаарын! Қуԥьмахан усгьы иажәа деижьом, аха... ҳамҭас имсхрызеи... (Шьҭыбжьқуак иаҳҳазшәа дҟалоит, дахьцара изымдыруа даагьежь-гьежьуеит).

Аԥарда

А х ԥ а т ә и а с а х ь а

Асцена хиоуп ԥыхьатәи архиашьала, Какашьа илырхиоит астол, дааҩналоит Саҭбеи.

С а ҭ б е и. Уа мшыбзиа, Какашьа!

К а к а ш ь а (дазааҭрысшәа). Унан, шаҟа суршәаазеи! Бзиара убааит, аха!..

С а ҭ б е и. Ибуеи бшәаны, азәыр биршәаахьоума ус!

К а к а ш ь а. Избан, азәыр сиршәаахьаны акум, уаҩы игуы иҽеанзамкуа иааигуа уаҩаины изҿуҭыр...

С а ҭ б е и. Нас ибзиоуп ус акузааит уи, иабаҟакҳуоу аԥшәмацәа, рхабар збазомеи?

К а к а ш ь а. Умццакзозар урҭгьы уажәы ииаираны иҟоуп.

С а ҭ б е и. Мап, мыцху сыццак,уам, аха усгьы ирласны избар сҭахын.

К а к а ш ь а. Нас ус анакуха уиасны утәа, ухаԥцкы!

С а ҭ б е и. Стәару сыздыруам!..

К а к а ш ь а. Нас атәара уҭахымзар...

С а ҭ б е и (иварахь). Иҟаларызеи абри наплыласкыр... сгылара, иалабхыузеи аха, (лара лахь). Какашьа, бара ббара сара шаҟа сеиланаршәауа бдыруандаз!..

К а к а ш ь а. Избан, уи аҟара узеиланаршәозеи?

С а ҭ б е и. Бара была ахыԥшылара шьарда ачҳара цәгьоуп, сара сеиԥш иҷкуноу изы!

К а к а ш ь а (уамашәа ибаны). Ухагахама, иҟауҵауа закузеи?

С а ҭ б е и. Иҟалозар зны-заԥәык исараза бгудкылара, сымч архом сгу мжда. Ари зегьы сзызуа бара бҽынтә абзиабара исымоу ауп.

К а к а ш ь а. Уара сара сузжьарым, уареи сареи иаҳзеилоузеи! Уеынасҭха наҟ! (Ашырҳәа лҽыналхоит, аха дмышьҭыкуа даалымԥасны дик'уеит).

С а ҭ б е и. Зегьы акоуп бысзышьҭуам!

К а к а ш ь а. Иумун, Сатбеи, анцәа иныс сшыҳәаҳәауа! (Уи аамҭазы имбазошәа деимхәа-еимсо даақоналоит Куԥьмахан, Сатбеи ашырҳәа даакугьежьуеит, лара дындәылԥа дцоит.)

Қ у ԥ ь м а х а н. Ари иҟауҵауа зформоузеи Сатбеи, ы?

С а ҭ б е и. Изакуи уажәы иубах?

Қ у ԥ ь м а х а н (дааччашәа). Ҳа-ҳа-ҳа! Избаз иалаухузеи, аха иҟауҵауа хуарҭам, сатбеи, илылаухузеи маԥуоы ԥҳәыск дырххауа!..

С а ҭ б е и. Сара уаоы дсырххомызт, уара иуба сыздыруам.

Қ у ԥ ь м а х а н. Уи сара сахьужьауа егьыҟам, аха амала, инаԥшуа рзы уара иуқунагам сыоны мышгагас иҟауҵарацы. Урҭ амаԥуоы ҳәсақуа ухы узраҭәашьозыр, сара среигзап ҳәа уҟоу, аха уи ара акум иахьаҭыԥу.

С а ҭ б е и (дхуцуа). Иҟалом, имоашьах,уа саԥхьаҟа

сгу сеанызаап.

Қ у ӷ ь м а х а н. Даараза ухшыҩ иҭалт ҳәа сыҟоуп! Ҳа-ҳа-ҳа (дыччоит) уара, Саҭбеи, арҭ аҧара ылхцәа ӷьаракыр рхабар уаҳахьоума?

С а ҭ б е и. Мамоу, уаҩ дсымбацт, аха илхҳәа зоуҳәаз илырхышт уаҳа закуи!

Қ у ӷ ь м а х а н. Ус, ауп, инрылалеижьҭеи уаҳа рхабарк ҳәа зымбацҭ, уи азоуп изысҳәа. (Хуҷык даахуцуеит). Саҭбеи, уцаны, Сыкун дахьыҟазаалакгьы дыҧшааны аусҳәарҭахь ддәықууҭароуп, иҟоу аусқуа еилкааны иаҳзааигарацы, насгьы, Фаҭ ирласны дысзааиратәы ҟаҭа.

С а ҭ б е и. Ибзиоуп, ибзиа. (Иҿынеихоит).

Қ у ӷ ь м а х а н. Уара, Саҭбеи издыруада ауриадникгьы ихабар убозар дааратәы сызиаҳә!

С а ҭ б е и. Изаманоуп! (Дцоит, иааҩналоит аҳәсахуҷқуа).

Ҧ и ц а. Макьана иузаагарыма ацара зуҳәаз?

Қ у ӷ ь м а х а н. Бара блыҧхьеи уи аҭакуажә арахь!

Ҧ и ц а. Ибзиоуп. (Дцоит.)

Қ у ӷ ь м а х а н. Даара сгуы еиҟарам, сцәа сыҭзызаауа сыҟоуп, исыхь сыздырам аха...

К а к а ш ь а (лҿы нарҳәны.) Насыҧны акы уаҳҧырнагондаз, аха иабаҟоу?

Қ у ӷ ь м а х а н. Закузеи бара ибҳәаз?

К а к а ш ь а. Мамоу, ӷьара ҧшак улалазар ҟалап ҳәоуп исҳәаз.

Қ у ӷ ь м а х а н. Аа, иҟалап, аха ус бҳәаргьы иабасылаларыз уажәы ахьҭа... (Дааҩналоит аҳқуажә дгуамҭ-хамҭуа.)

Х а м с а д. Аныҟуараҭәаҟьа сгу аакыднахит, сааҧсеит!

Қ у ӷ ь м а х а н. Иҟалазеи, бзырааҧсеи усҟак?

Х а м с а д. Смааҧсакуан, иахьа абри амш иубауа ныҟуароуп сызҿу.

Қ у ӷ ь м а х а н. Нас акыр ббоу бызцаз?

Х а м с а д. Исмоукуа амца алалааит уи ақалақь хуҷы!

Қ у ӷ ь м а х а н. Избан?

Х а м с а д. Сара исҭахыз акгьы смоуит. Аҭлаз цәҟьагьы смоуит.

Қ у ӷ ь м а х а н. Нас уаҳа зынза акгьы бмоузану?

Х а м с а д. Исоуит ауразы, аха уи еиҧш анхацәа рыҳәсахуҷқуа иршәырҭоит.

Қ у ц ь м а х а н. Бара ибыкунагауагьы даеазны ибоуп, уажәы уи беалагза!

К а к а ш ь а (лҽы нарҳәны). Атлаз егьи ҳәа шәышпалапшкуоишь, ишәмырхароуп!

Х а м с а д. Изакузеи, нан, ибҳәа?

К а к а ш ь а. Мамоу, ианакубк ибзиоу акы аабхуароуп ҳәоуп исҳәа!

Қ у ц ь м а х а н. Уртгьы гьежьлашт!..

К а к а шь а. Ишәмазароуп, акумзар, ас мацара анакуха бзазарас иҟалах,уеи ҳара ҳзы!

Х а м с а д. Бара, Какашьа, иаҳзааажәгеишь ацара ҟалазар!

К а к а ш ь а. Иҟамлакуа, шьта иаагап! (Даасоналоит Фат.)

Ф а т. Уа мшыбзиакуа...

Қ у ц ь м а х а н. Бзиа убеит бзиала уаабеит, Фат утәеишь, арахь уиасны, ыы, шәеибгакуоу, Фат, уасо дзызцаара?..

Ф а т. Ҳкапсоуп, дад, ухатцкы сцеит.

Қ у ц ь м а х а н. Шәеибгазааит, (ихы нидкыланы) амала уахьцаз акыр еилкааны уаҳзаазар ауп уанхатцаха.

Ф а т. Аилкааразгьы хар сымам, аха (апҳәызба дцар шитахыу аҟара иирдыруеит.)

Қ у ц ь м а х а н. Какашьа, Пицагьы баргьы шәнеицхырааны ҳасас дынзыцҳаша акы шәырхиеишь!

К а к а шь а. Изаманоуп. (Дцоит).

Қ у ц ь м а х а н. Нас, еилукаазеи Фат?..

Ф а т. Акрыҟазар зегьы еилыскааит ҳәа сыҟоуп.

Қ у ц ь м а х а н. Нас усҟангьы!

Ф а т. Ара сындәылцны ацьрала сышнеиуаз, шьоукы рыҽпҳьакны ишеицәажәоз исымбазакуан сынрыдгылт.

Қ у ц ь м а х а н. Иаба?

Ф а т. Хыхь ацьраҽы.

Қ у ц ь м а х а н. Нас?..

Ф а т. Дара сгуарттааныа иаагуастан иаразнак сеынапҳьаскит...

Қ у ц ь м а х а н. Изустқуаз узеилкаазар?

Ф а т. Еилысымкаакуан, абри уареи сареи ҳшеибадыруа еипш ауп ишыздыруа.

Қ у ц ь м а х а н. Афырхатца Фат, нас изустқуада?

Х а м с а д. Изустқуада сукухшеит?

Ф а т. Изустқуада ҳәа, итәымуааны иҟандаз усгьы,

Ҳаԥьараҭ, Аҳмеҭ егьи уҳәа хԥы-ԥшьԥы еидгыланы еицәажәауан.

Қ у ц ь м а х а н. Усс излацәажәоз акыр узеилкаазар?

Ф а ҭ. Ицаргьы ииаргьы излацәажәоз уара уцҭәы акун аренд шәахтә иахҳәааны.

Х а м с а д. "Уамашәа иубаша уапажәк ишәуп" ҳәа Аҳмеҭгьы ииҭахыузеи!

Ф а ҭ. Аҳмеҭ иоупеи, ԥеырцәгьазаны ицәажәоз, Қуԥьмахан анхацәа рцәа рхыхтәуп ҳәа иҳәазшәа, егьи...

Қ у ц ь м а х а н (дхуцуа.) Иабаҳҷәцап зыугуахууа!.. нас дара ахьца умбазеи?

Ф а ҭ. Дара ахьцаҳәа, рцәажәашьа зеиԥшраз ала, арахь иаар ҟалап.

Қ у ц ь м а х а н. Ишԥа, арахь уҳәоу?

Ф а ҭ. Ус, усшәоуп ишсаҳа!

Х а м с а д. Ирҭахыузеи урҭ алақуа арахь, "Акуты ашьыга ашьаԥхыц иҵнах"уеит" ҳәа рыԥсы рымхарацәашәа иҟалазар?

Қ у ц ь м а х а н. Изаманоуп, ара иаар цқьа ҳаицәажәап, аренд шәахтә амшәашьа зеиԥшроу, цқьа идеилсыркаап сара, (дхуцуа.) Фаҭ, уцаны Аҳмеҭ дубозар ушиԥхьара арахь. Уажәы исаҳахьас дыҟазам ииҳәоз, сиацәажәашт игу иаанаго азы, уара ишҳауҳәаз ауисырдырхауа, сара исцәымзакуа игуы иҭоу сеиҳәозар збашт!

Ф а ҭ. Изаманоуп, уажәыԥцәҟьа даазгап.

Қ у ц ь м а х а н (длеиԥеиуеит). Алахша, уаргьы урҭ ухшыԥ рыламкуа уҟам, шәара зегьы шәеилаланы сара сжьароуп шәызҿу, шәаагыл, Қуԥьмахан ижьашьа зеиԥшроу ҳаибарбап!

Х а м с а д. Иаҳҳәаҟуо ирылоухыи, уи аҧкун хуҧык данааумыршәа иудыруазааит акы шеиҭаԥшьигауа. (Дцоит луада ашҟа.)

Қ у ц ь м а х а н. Акы аԥшьимгахкуа иагьиԥшнуп иара... (Дааихыччашәа иуеит, уи аамҭазы ашьшьыҳәа ашә иаахыцуеит Ҳаԥьараҭ, Мачагуа, Шьаҭа.)

М а ч а г у а. Мшыбзиа, Қуԥьмахан!

Қ у ц ь м а х а н (ицәымҧны). Бзиа жәбеит, бзиала шәаабеит!

З е гь ы. Бзиара убеит!

Қ у ц ь м а х а н. Шәтәаҟуеишь, арахь шәиасны! (Шьаҭа ида егьырҭ еибартәоит) шәышԥаҟаҟуоу, ишәылоузеи

цәгьара, бзира!

М а ч а г у а. Ҳаҟакуоуп ус. Уажәы Қуҧьмахан, ухатцкы аказы ҳаузааит, иҟалозар, ҳуҳәоит мҩакы ҳакууцарацы!

Қ у ҧ ь м а х а н. Изакузеи, мҩас шәызқустцанда зышәгуахуа?.. ишәтах'узеи?

М а ч а г у а. Мҩас ҳазқууцарацы иаҳтахыу убри ауп: уаргьы ишудыруа еиҧш анхацәа иахьцалакь цәгьамыцәгьала, гуаҟрыла уара удгьыл икутәа, даҽеазәы иадгьыл икутәа рхы ныҟуаргоит, насгьы, иара аренд шәахтә захьзугьы цыхуаҧцәара амазамкуа иҳадгылоуп. ари агуаҟракуа иҳамаз ирызмырхакуа уажәы уара уаалаган астражникцәа ҳажәоуцан, аҧхәыс илмеигзауа, атахмада дрымшато цәгьала иҳалахеит... Агуамцра дукуа иҳамоу аихсыгьракуа улшаратәы уҟоуп, иҟалозар ҳуҳәоит ҧсеивгашьа мҩакы ҳакууцарацы!

Қ у ҧ ь м а х а н. Аҧсеивгашьа мҩа ҳәа узлацәажәаз исзеилымкааит!

Ҳ а ц ь а р а т. Анхацәа аҧсеивгара руҭарацы уҭахызар, иахьа изеиҧшроу гуаҭаны аренд шәахтә рымхра уаҟуц.

Қ у ҧ ь м а х а н. Ҳа...ҳа... ҳа!.. Шәара шәгазакуазаарым, ижәдыруазаап абзиакуа! Анхацәа аренд ианаҟуц, нас схы зланыҟузгауазеи сара! Мап, уи залшо цьшьа амалагьы шәаламцәажәан.

Ҳ а ц ь а р а т. Ухатцкы, ҳара алаф ҳәара ҳмааит, иахьа игуаҟ'уа анхацәа рыбзазара еиҧьтәра улшарашәа аабоит, мҩас ҳазқууцауа еилкааны иҳауҳәарацы ҳҭахыуп!

Қ у ҧ ь м а х а н. Сара ишәасҳәаз инахыҳәҳәаны уаҳа ишәасҳәауа сымам! .

Ш ь а т а. Уи уара иумҳәаргьы ҳара иаадыруеит анхацәа уара уҽынтә еигзара шырмоуа, уцаргьы уааргьы...

Қ у ҧ ь м а х а н. Иуҳәарц иуҭахыу еилыскаауеит, аха ус акум, ишыҟоу, сара стәы...

Ҳ а ц ь а р а т. Қуҧьмахан, сара исзеилымкааит, иарбан уара "стәы" – ҳәа узлацәажәауа?

Қ у ҧ ь м а х а н . Уареи сареи макьана ҳееилархуны аусура ҳаламгацт, ҳаналагалакь, усҟан иудырп сара истәу!..

Ҳ а ц ь а р а т. Сара издыруа исзымдыруа акум ҳазлацәажәаша... иҟалозар уаҳҟуатц аргуаҟра, иҳаҭ

аҧсеивгара, иууазар, абри ауп саргьы сҩызцәагьы иаҳҭахыу.

Қ у ӷ ь м а х а н (изымчҳакуа дҩагылоит). Ишҧаугуаҕьи, уара алахша, сара стәы сахызбааауа уара уакуу?

М а ч а г у а. Иараби аллаҳ, уаҟуҭыр иаҳа еиҕьуп!

Қ у ӷ ь м а х а н. Усҧырҭ наҟ! (Диҿасуеит.)

Ҳ а ӷ ь а р а ҭ. Ҳааит, уара аҧхамшьа, узҳаҕрымзаауазеи! (Иҟама ааҭҧааны днеизыҭрысны илеиҭоит).

Қ у ӷ ь м а х а н. Сишьит, абаақуа (дааҩныхуааны дкаҳауеит).

М а ч а г у а. Иараби, аллаҳ, ҳазқуиршәазеи Ҳаӷьараҭ!

Ҳ а ӷ ь а р а ҭ. Мачагуа, иҟалаз гунумган! Анхацәа раҕацәа рыхҧхьазара азәы ила иагхеит! Уи ихьыз иқунагоит! (Ихуцра даалҟьаны.) Шәнеи шьҭа, ҳцалап, уи имҩа иқуҳҭап иҩызцәа зегьы! (Индәылҧоит, дааҩналоит Хамсад ҳәса-хуҷқуак лышьҭагыланы).

Х а м с а д. Унан, ҳазшьыда? Ари закузеи, ари? (Дыҳәҳәоит.)

Ф а ҭ (дааҩнахх'уеит). Иҟалазеи, иҟала!

Х а м с а д. Уҩ, абааҧсы, астражникцәа рахь, ҳахьырфа умбои, ҳахьырфа!

Ф а ҭ. Ҳи, аллаҳ инирҭәаз, изакузеи ҳазқушәа! (Дцоит, дааҩналоит Саҭбеи.)

С а ҭ б е и. Иҟалазеи, дызшьыда, дызшьыда?

Х а м с а д. Дызшьыда, Ҳаӷьараҭ алахша иоуп, Ҳаӷьараҭ. (Иааҩналоит астражникцәа ауриадник раҧхьа дгыланы.)

А у р и а д н и к. Дызшьыда ари?

А ҳ ә с а х у ҷ қ у а. Ҳара уаҩ дҳамбагушьеит дызшьыз?

Х а м с а д. Ҳаӷьараҭ иоуп дызшьы, Ҳаӷьараҭ!

С а ҭ б е и. Ҳаит алахша, рацәа ҳаишьит, аха уабацари, анышә уҭаларгьы сара усҧшаап! (Ашырҳәа иҿынеихоит.)

А у р и а д н и к. Уаагыл, Саҭбеи, уара уҧсы дырееи, уи егьа иеижыргьы сара дсыҧшаап, шәнеи! (Ауриадник астражникцәа ицны дцоит, иаанхазгьы еибаргуаҭеиуа аҧсы ихагылоуп.)

Аҧарда

АХҨ АТӘИ АҚУГЫЛАРА

Аҧшьбатәи асахьа

Фаҭ иҩны. Уахынлоуп, еицәажәауа итәоуп иҷкуни иҧҳаи абрагьцәа рызбаху ҳәауа, аҩны еҩкаауп, азыбжак маҷурҭаны, азыбжак шьҭалаҧҭаны, раҧхьаза еиқушәоит амаҷурҭаҽы.

Н и ц а. Уара Шьмаҭ, Қуҧьмахан дызшьыз ҧытҩык кны иҭаркит ҳәа рҳәон, акыр уаҳазар?

Ш ь м а ҭ. Ус ббахьоу! ианбарки, бара?

Н и ц а. Жәаха енак,ҩымшҟа ҷуазаап!

Ш ь м а ҭ. Иара Ҳаҧьараҭ ихаҭа дыркну?

Н и ц а. Мап, ираҷәҟьа макьана дырзымкыцзаап.

Шь м а ҭ. Аҧсра роундаз, иаба рымпыҷашәа!

Н и ц а. Дара еицыз аҩызцәа Саҳум иҩны еиқушәараны иҟазаарын!

Ш ь м а ҭ. Нас?

Н и ц а. Нас ишраҳа здырх'уада ауриадник усгьы истражникцәа иманы дрышьҭамзи, иахьтәаз, аҩны иаақушазаарын аҧшәма дынрылаҷаны ибаандаҩтәны иргазаап.

Ш ь м а ҭ. Ҳаи, аҧсра роундаз, аха иабаҟоу!

Н и ц а. Избан уара ус зуҳҳәои?

Ш ь м а ҭ. Избан закуи, урҭ зегьы анхацәа рыцҳақуа рыргуаҟра ззымчҳакуа иқуҧоз ауаа роуп, аха иахьцалакгьы иара Ҳаҧьараҭ дрымҧыхьамшәаазааит!

Н и ц а. Уара дудыруама Ҳаҧьараҭ ҳәа изышьҭоу?

Ш ь м а ҭ. Дсыздыруам, аха избаху зларҳәауала хаҷа шьахук иакузаап!

Н и ц а. Ишҧа?

Ш ь м а ҭ. Еиҳаразак иҽеызхирҟьауа, анхацәа адгьыл аренд-ҧара ахьрмырх'уазы акузаап, уаҩы рыцҳашьаҩык иоуп изларҳәауа ала. Уажәы аакьыскьа, аиаҭым-нанамгацәа аҧара рзишазаап!..

Н и ц а. Иабааига уи аҟара аҧара аиаҭымкуа ириҭаразы.

Ш ь м а ҭ. Иабааига, астражникцәа ажәлар ирылырхыз аҧара рыманы ишцоз даарҿаҳазаарын ирымихит...

Н и ц а. Ирласны иҽдиркышт, убри ауп дызҿу...

Ш ь м а ҭ. Ҳаи абааԥсы, анцәа дырԥыхьаумыршәан, уи ихазы акум дзыкуԥауа, агуаҟцәа рзоуп. Ус иҟоу ауаа маҷуп!

Н и ц а. Уи иагьа дхаҵа ҕуҕуазаргьы урҭ рҿы егьилшом, амала иҿеиҟьоит акумзар... (Уи аамҭазы уапа кьаҿек ишәцаны ихҭарԥала ихы-иҿы ҭаҳҳәҳәаны ашә даахыҵуеит Ҳаԥьарат).

Ҳ а ԥ ь а р а ҭ. Хулыбзиакуа!

Ш ь м а ҭ. Бзиара убеит, бзиала уаабеит!

Ҳ а ԥ ь а р а ҭ. Ҳаи, шәхаҵкы, ара шьоукы ааираны иҟан иааихьоума?

Ш ь м а ҭ. Мап, ухаҵкы, макьана уаҩы дмааицт.

Н и ц а. Нас ус азәыр ааираны иҟазаргьы иааип, зны уиасны утәа сукухшоуп!

Ҳ а ԥ ь а р а ҭ. (дшырзымдырыз еиликаауеит.) Аа... стәап, бхаҵкы. (Дтәоит.)

Н и ц а. Асҟаамҭа иҟаиҵози баба?

Ҳ а ԥ ь а р а ҭ. Фаҭ аҩны дыҟазами?

Ш ь м а ҭ. Мамоу, ухаҵкы, дныҵҵын, дааилашт шьҭа. (Иаҳәшьа лахь) имаҭәакуа имхи бара!

Ҳ а ԥ ь а р а ҭ. Мамоу, ухаҵкы,уи уадыҩым, ара инкыдсыргыларгьы ҟалоит. (Инаиваиргылоит.)

Ш ь м а ҭ. Ҵаара ԥхашьарам, харантә иаауа уаҩымкуа уҟам?..

Ҳ а ԥ ь а р а ҭ. Аа, акыргьы инахараны саауеит!

Ш ь м а ҭ. Бара, ҳасас амла дакуазар ҟалаԥ, иаарласны акыруишь!

Н и ц а. Уажәыцәҟьа... (Дцоит).

Ш ь м а ҭ. Фаҭ сыбжьы ниԥусыргап. (Иҿынеихоит.)

Ҳ а ԥ ь а р а ҭ. Даап ианиҭахыу, дызҳарццак,уазеи, утәеишь арахь зны ҳаицәажәалап, иҟоузеи шәқыҭан ажәабжьыс?

Ш ь м а ҭ. Уара иузымдыруа ажәабжьыс иуасҳәарызеи, аха уҳәан-сҳәаншәа уажәыцәҟьа ирҳәауа... (Иҳәару имҳәару изымдыруа) Қуԥьмахан ишьра аҵыхуала шьоукы ркызшәа ажәабжьны ақыҭа ирылоуп.

Ҳ а ԥ ь а р а ҭ. Мап, исмаҳацт (дхуцуа), иркыз зустҟоуҳәа егь умаҳазеи?

Ш ь м а ҭ. Усцәҟьа изустҟуоу ҳәа еилкааҵәҟьаны исмаҳаит, аха изларҳәауа ала, иркыз Қуԥьмахан дызшьыз Ҳаԥьарат иҩызцәа ракуушәа ауп

ишалацәажәауа.

Ҳ а ӈ ь а р а ҭ. Нас иара дызшьыҵәҟьаз Ҳаӈьараҭ изы иҟоузеи?

Ш ь м а ҭ. Уи иоуми инҵәаха зегь зышьҭоу, амҩақәа иахьабалакь ик'уа, аха дырҧыхьашәом, насгьы, уажәыҵәҟьа ауаа шьарда еиласны иҟоуп.

Ҳ а ӈ ь а р а ҭ. Иара убри Ҳаӈьараҭ зыхьзу иҟазшьоуп зырҳәауа?

Ш ь м а ҭ. Сара дсыздыруам, аха амала избаху зларҳәо ала, хаҵа еибага бзиак иакузаап! Насгьы, анхацәа гублҩыс иҟаҵаны иқуҧауа уаҩызаап! (Дааҩналоит Фаҭ иҧҳагьы лгуагум кны дишьҭагыланы).

Ф а ҭ (дшанханы). Бзиала уаабеит, дад!

Ҳ а ӈ ь а р а ҭ. Бзиа убеит, хулыбзиа Фаҭ. (Аҧсшәа ааибырҳәоит) утәеишь дад! (Илеибартәоит).

Ф а ҭ. Ы...ы... дад уабаҳзаанагеи, ухабарк ыҟазамызтеи ари абжьарак?..

Ҳ а ӈ ь а р а ҭ. Ааи, ари абжьарак арахь сыҟазамызт!

Ф а ҭ (иҧҳа лахь). Дад, акыр дабырцҳахьазар?..

Н и ц а. Ҳаҿуп уажәыҵәҟьа иҳархиауеит!

Ҳ а ӈ ь а р а ҭ. Мамоу, ухаҵкы, амла сакззом, акрыфаны сыҟоуп, амала даара сааҧсоуп, ашьҭалара ауп исҭахыу!

Н и ц а. Шәахьынзааицәажәауа ашәымҭаказы акыр зуеит, акрымфазакуа ушҧашьҭалауа!

Ҳ а ӈ ь а р а ҭ. Мамоу, бхаҵкы, амла сакуа сыҟам. Иҟалозар сиарҭа ҟаҵа сышьҭалап!

Ф а ҭ. Ҳаи, ӈьушьҭ, уиарҭагьы ҳахьзарын, иумуит акумзар: уи имуит шьҭа, дад, бара бцаны ииарҭа ҟаҵа, дааҧсаха дыҟоуп дышьҭалап!

Н и ц а. Ииарҭа уажәыцәҟьа иҟасымҵари, амала акрифозар ҳәа акун амзар (дцоит.)

Ф а ҭ. Нас, дад, уабаҟаз, иуцда хыхуашьас иумоузеи? Арахь, Саҭбеи леиқәаҵәа ар има дьеҟьаса душьҭоуп.

Ҳ а ӈ ь а р а ҭ. Фаҭ, ҳара иҳаиуақуаз азәыр рыкны удыруама?

Ф а ҭ. Мачагуа егьи уҳәа ӈьоукы рыкқуан, аха урҭгьы аурыжьзаап, аха абыржәыҵәҟьа даара иуадыҩны иҟоуп. Шьарда угуы уеанызыроуп, амарӈьа ӈьара урҧыхьамшәааит... (Иварахь даахырмаӈьыҟушәа.)

Ҳ а ӈ ь а р а ҭ. Акымзарак, аҩызцәагьы сыцуп, аха Фаҭ ҳара ҳзышьҭоу аус азы ҩызас шәарҭ аӈьанхацәа

зегьы шәыҟазароуп. Ҳара ҳееидкыланы, ҳақәпаны ххы анҽеаҳамхы, урҭ ақәцьмақәа, енакузаалакгьы ҳара бзазара-ееи ҳарҭом, ҳара аҧьанхацәа ҳгуқуа еивҵацаны ҳанеидгыла иҳаиааиуа аҕа дзыҟалом.

Ф а ҭ (иварахь даалацәҟуны). Ус ауп, дад, ус урҭ аҳәажәқәа! Ҳшьа хуҷы иҳалоу ҳалырцәцәааназа иҳацрыҵуам.

Н и ц а. Шәгыл, баба асас дышьҭаҳҳдап!

Ф а ҭ. Ушьҭал, дад, уааҧсаха уҟоуп!

Ҳ а ц ь а р а ҭ. Аа... Сышьҭалап, усгьы, аҧьа шәсырбоит аха... (Дҩагылоит.)

Ф а ҭ. Уфара ҳамҳәеит. Ужәра ҳамҳәеит, изакуытә ҳазлоуҵа? Амала, дад, уааҧсаха уҟоуп, акы уацәымшәакуа, уҭынчны уцәа уажәы, ҳара арыцҳақуа ҳҿы еимдара зәыр ааип ҳәа уҟоу?..

Ҳ а ц ь а р а ҭ. Уи саргьы сақугуҵны ауп сшааи, акуымзар...

Ф а ҭ. Ашара узбзирахааит, шьыжьымҭан ҳаибабап. (Ддәылҵуеит Фаҭ, ашә дкылзыҩорылоит.) Аҧхамшьа анхацәа рыцҳақуа егьи ҳәа ажәа хаала уара иужьауа уаҩы дыҟам, уара уаҵкьыс урҭ сара иаҳа исзеиҵьуп, ауаҩшьра зеиҧшроу ҳаибарбап! Уи аус анагза (ашьшьыҳәа ашәхымс даакуғыланы) ра шьҭа имариоуп. Саҭбеи иакун жәаха абри Ҳаҧьараҭ ихабар збаны исазҳәауа Қуҧьмахан имазара азбжак даласырхууеит иҳәеит, уи усгьы иажәа деижьашам, слахьынҵа хуҷык аланы иҟазаарын, (даамхагурҕьаны) анцәа дмарианы дсиҭеит, дышьны акузаргьы дисырбап!

Н и ц а. Абра ушьҭал сукухшоуп!

Ҳ а ц ь а р а ҭ. Изаманоуп, бхаҵкы! (Ииарҭа длыкутәан ҽеeилыхра далагоит. Ница деилылхрацы лҽазылк,уеит, аха иара иуам.) Шәца шәхаҵкы, шәцақуа, даара иҭабуп!..

Ш ь м а ҭ. Ашара узбзиахааит! (Дцоит.)

Н и ц а. Цәымҭхаа бзиа уоуааит! (Ашьшьыҳәа ашә нкыдҵаны раб иахь ицоит.)

Ш ь м а ҭ. Мшәан, Қуҧьмахан дызшьыз иоума ани?

Ф а ҭ. Ааи, дад, абни аҧхамшьа иоуп Қуҧьмахан бзиху ду дызшьыз, иҟаиҵозеи дыцәоу?

Н и ц а. Дыцәоу акраадыроу, дышьҭаҳҳдеит.

Ф а ҭ (днахьаҧш-аахьаҧшны). Исҳәауа шәаҳауоу, дад?

Ш ь м а ҭ. Изакузеи?

Ф а ҭ. Ҳара уаа рыцҳақуак ҳауп, иҳахуоны иҳамаз Қуԥьмахан заҵәык иакун, иара уигь абни ала дишьит, уажәшьҭа издыруада ҳаԥхьаҟа бзазара ееи ҳаурацы ҳҭахызар абни аԥхамшьа дыркратәы ҳныҟуароуп!

Ш ь м а ҭ. Нас ҳашԥа ныҟуанда зыугуахууа?

Ф а ҭ. Сара исгуахуҵәҟьауа ҳәа уашьҭазар ишьроуп исҭахыу, асҵәҟьа дмарианы данаҳԥыхьашәа!

Н и ц а. Уеилагама, саб?

Ф а ҭ. Ԥшьаала, уи аҟара быбжьы бмырган! Бара рыцҳа ибдырхуеи, ани уажәы дзеиԥшроу ала, ишьра мариазоуп, аихалаҵәҟьагьы даҳшьуеит.

Ш ь м а ҭ. Абни еиԥш ахаҵа еибага ҳара еихала даҳзышьуаныу?

Ф а ҭ. Нас угу иаанагази, уи дкараха дыҟоуп, уажәшьҭа дыцәаахьеит ҳаибап ҳәа ушәоума, ҳнеихагыланы даҳшьуеит ауп уаҳа акгьы. насыԥны даҳзшьны ианыҟала, Саҭбеи иҷы иаирҳәаз усгьы инеигзашт. Нас ҳарҭгьы аамсҭеи ҭауади ҳреицәамкуа ахныҟугара ҳаушт!

Н и ц а. Унан, убаашәт, саб, еихалаҵәҟьа дрыцҳами... Амала дара рхала дыркратәы ҳныҟуар усҟан акгьы ҳмоузои?

Ф а ҭ. Усгьы иҳаушт, аха еиҳа еиҧьуп даҳшьыр...

Ш ь м а ҭ. Уара иуҳәаз, ишьраҵәҟьа сара сазыразым. Ани иҟазшьа зеиԥшроу ала, ҳара анхацәа иаҳзеиҧьу уаҩуп. Анхацәа иҵахымындаз ансгьы дырхцәажәарымызт, насгьы ананамгацәа анхацәа аԥара рызшауа агьиуа дрышьҭаларымызт.

Ф а ҭ. Уи зегь баша жьага усуп!.. Ибзиоуп, нас даҳшьрым, амала дыркратәы ҳныҟуап. (Ашьшьыҳәа ашә дынкыдзыҩорылоит) Шьшьы... дыцәоуп...

Ш ь м а ҭ. (Дхуц-хуцуа.) Дыцәаахьоу?

Ф а ҭ. Уи, дыцәеит, амала ауриадник иҩызцәеи иареи Мырза иҷы иҟоуп ҳәа сгуы иаанагоит. Ирласзаны уцаны адырра рыҭ Ҳаԥьараҭ ара дшыҟоуала, нас урҭ икышьа иакушәап!

Ш ь м а ҭ. Ибзиоуп урҭ сара уажәыԥҵәҟьа иаазгап. (Дцоит.)

Ф а ҭ. (Иҷкун дынишьклаԥшны.) Гьааури маанцыз, абни аԥхамшьа ишьра уҵахым ауп, уаагыл угьежьаанза ихы хырԥа дусырбап. (Иԥҳа лахь.) бара бцаны бышьҭал, Шьмаҭгьы даап, ианаамҭоу усгьы бҳарҿыхап. (Дцоит аԥҳәызба, лаб лаԥшы хаала днымҩаԥигоит.) Иахьцалакь

сара сгуаҕь згуҕьу хша дсымам... (Ашырҳәа аиха иҧшаауеит). Аха издыруада дгьежьыр! (Дынкылҧшуеит). Уи усгьы дцеит. Сымацара слеихалар еиҳа еиҕьуп,аҷкуын иакузар, уи усгьы ишьра дазыразым. Аҧҳәызба – дыҧҳәызбоуп, илылуршозеи?.. (Ашә аартны ашьшьыҳәа аиха кны днеихагылоит, игуаҕьуа-изымгуаҕьуа иеааникылоит, иҧсы ааиҵганы еиҭа иҿынахамҭазы Ҳаҵьараҭ адыхҳәа дҩаҭҟьоит).

Ф а ҭ. Ница! Быҳәҳәа абааҧсы, сишьит!..

Ҳа ҵ ь а р а ҭ. Угунаҳа рыкушәааит уара уазызкыз! (Еихагьы иаргьы иааимлагуаны икын, дрыгуҭасны агҿаҩрахь ингҿажьны имаҭәаҟуа аашьҭыхны ддәыкулоит).

Ф а ҭ. Ҳаи!.. Аҧсра уаргьы саргьы еицҳаундаз, аха иабаҟоу. (Ашәхымс дынхыҭуаны еиҧш аиха иааишьклеиҭаз иахууеит Ҳаҵьараҭ ишьапы.)

Н и ц а. Унан , сыла иабозеи?..

Ф а ҭ. Бҿы еихакы... Дцеитеи, аҧсра иаргьы саргьы еицҳаундаз, аха иабаҟоу!..

А б ж ь ы. Шәыҧсит, ижәдырааит шәеаншәырҭысгьы шыҟамлауа, ар шәыкушаны иҟоуп!..

Ф а ҭ. Ҳаит, абааҟуа дцеит сышьны! (Агугуаҳәа иааҩналоит астражникцәа ауриадник раҧхьа дгыланы).

А у р и а д н и к. Дабадәыкууҭеи иуҭаз абрагьҩы? (Ижәҩахыр кны дааирҭысуеит) дабадәыкууҭеи?...

Ф а ҭ. Ддәыкусҭану?.. шәара шәанымааза дааҧшны дцар ҳәа сшәаны, дысшьуеит ҳәа салаган, аха егьсылымшеит...

А у р и а д н и к. Уаргьы ҳара ҳаужьахуеит акуу! Уи ицара уара угызмалра аҭамкуа иҟам.

Ф а ҭ. Мамоу, анцәа иныс, анцәа!..

Р у а з ә. Изакуи, уара ари ашьа икаҭәоу?

А у р и а д н и к. Иабакаҭәоу ашьа?..

А б ж ь ҟ у а. Абар... абар... иахькаҭәоу!

Ф а ҭ. Дысхуит ҳәа сыҟоуп, абааҟуа!..

А у р и а д н и к. Иашаны дхуп, ари ашьа каршны дызлацо ала, уажәыҭәҟьа ҳаихьзоит, шәнеи!.. (Абжьҟуа гоит, арахь абааҟуа арахь" ҳәа, зегьы цоит, иҟаиҭара изымдыруа асценаҿы даакухоит Фаҭ).

Ф а ҭ. Сажәынҭьюха схы шҧазжи сара жәынҭацәгьа! (Длеизҟуҿуеит.)

Аҧарда.

Ибнароуп, амҩа алгоуп. Қыҭа гуҭанны иҟоуп, дәҳәыԥшраны. Цәыцарак аҿы иҵагылоуп Аҳмеҭи Шьақьыри рҩызцәа раара иазԥшны. Ахысбжь гоит.

А ҳ м е ҭ. Сатбеи алахша ауриадники астражникцәеи идкыланы ажәлар еилацаланы иргуаҟуазаап Ҳаԥьарат икразы, аԥсра роундаз, аха иабаҟоу!.. Насгьы, астражникцәа аренд ԥара имҩаԥыргоз ахьрымаҳҳыз – уигьы иараапкзаны иамазаап!

Ш ь а қ ь ы р. Уи зумдырхуеи!.. Уи еиԥш егьа рбап макьана иабаҟоу! (Игоит ахысбжь маҷзамкуа. Иаршәоит азнык азы.) Иҳакушазар ҟалап, алақуа, урҭ рыԥсы ҭанаҵы усгьы ҳара бзазара ҳдырбом!

А ҳ м е ҭ. Ара ҳаҟазар аҵкьыс ҳцалап ахысбжь ахьгауа!..

Ш ь а қ ь ы р. Ара зны ԥыҵк ҳаапшып, издыруада азәыр ааузар!

А ҳ м е ҭ. Маф, азәыр ааузар уахь иаҳԥылап, ҳдәыққәшәҵа. (Уи аамҭазы Шьаҭа ихабар рбоит.)

Ш ь а қ ь ы р. Сишь, Шьаҭа иоуп ҳәа сыҟоуп азәы ицәаара збоит!

А ҳ м е ҭ. Иаба?

Ш ь а қ ь ы р. Абан, нахьхьи, уажәыҵәкьа абна дылҵуеит.

А ҳ м е ҭ (дыԥшуа). Иакухарушь!..

Ш ь ақ ь ы р. Аа, ихаҭа иоуп.

А ҳ м еҭ. Изакуи, ари Ҳаԥьарат дицзамзи?

Ш ь а қ ь ы р. Ҳаԥьарат дицымкуа, аха уамак рыхьзар ҟалап!..

А ҳ м е ҭ. Иҟалах здыруада... (Даарыдгылоит Шьаҭа).

Ш ь а ҭ а. Уара Ҳаԥьарат ихабар шәымбазаци?

Ш ь а қ ь ы р. Ыы, уара уоуми Ҳаԥьарат ицыз?

Ш ь а ҭ а. Ииашоуп ҳаицын аха, иаха ахулԥазы ҳаицрыҵт. Ҳзышьҭаз ҳуску зегьы еиҿкааны ҳаауан, иаргьы шьарда даапсаны дыҟан азы, хуҷык иԥсы ааиҭеикырц азы Фат иахь дныҩахыҵит... Саргьы уск снапы ианиҵан ԥьара сишьҭит. Шьыжьымҭан абра ҳаикушәараны ҳаҟан, аха, ишыжәбауа еиԥш макьана

дыĸам.

А ҳ м е ҭ. Џьара акы изимузааит уи Фаҭ жәынҭацәгьа, уи аҭаҳмада уаҩы зыгура игауа азә иакум...

Ш ь а ҭ а. Ҳаи, џьушьҭ, изиуп зугуахууеи!

А ҳ м е ҭ. Нас, уахьаауаз ари ахысбжьҳәа иĸаз егьыузеилымкаазеи?

Ш ь а ҭ а. Ахысбжьқуа шәара шәёиԥш саргьы исаҳауеит, аха изаку ҳәа сзеилымкааит, амала Саҭбеи астражникцәа има дышҳашьҭоу слымҳа иҭасхьеит... – убри ауп. (Ахысбжьқуа гахуеит.)

А ҳ м е ҭ. Ҳаи, абаақуа, ари бзиарам. (Ашырҳәа иааилагьежьуеит, дырбоит Ҳаџьараҭ.) Абан Ҳаџьараҭ! Изакузеи уара иушьклашу? (Иҩны иԥылоит зегьы) Ҳаџьараҭ, иĸалазеи, иухьзеи? (Иааикушоит иаразнак).

Ҳ а џ ь а р а ҭ. Акымзарак, аҩызцәа иуадаҩу егьсмыхьт.

А ҳ м е ҭ. Иухьзи Ҳаџьараҭ иҳаҳә иузызуда?

Ҳ а џ ь а р а ҭ. Уи башоуп. (Иҭегь иааигуаны игоит ахысбжь). Аԥсра роундаз алақуа иҳахьзар ĸалап!

Ш ь а қ ь ы р. Ҳаџьараҭ, шәабеиқәшәа дареи уареи уагьшԥарцәцеи?

Ҳ а џ ь а р а ҭ. Урҭ дареи сареи макьана ҳаиҿамҳацт, аха амала сахьымгуҵзоз сҭадырхон умҳәозар!..

А ҳ м е ҭ. Ишԥа, изусҭа уҭазырхоз?! (Иԥсы иҵрамзауа).

Ҳ а џ ь а р а ҭ. Иаха ахулԥазы хуҷык сыԥсы неиҭаскырц Фаҭ иĸны сахьнеиз, абас сақуиршәеит, аԥсаҭацәгьа!

А ҳ м е ҭ. Ҳаи, аԥсра иоундаз, аха иабаĸоу! Аԥсшьаразы Фаҭ иҿы ушыҩоахыҵыз Шьаҭа ианиҳәа ҳаргьы шьарда иаҳцәымҵхеит, иара Фаҭ иĸазшьа зеиԥшраз ала, аха асҵәĸьа узиуеит ҳәа ҳгуы иаанагомызт, амалахазгьы.

Ҳ а џ ь а р а ҭ (ахысыбжьқуа иааигуазаны игоит). Уажәы аҩызцәа, ацәаажәара аха ҳамам, анҭ алақуа ҳақушозар ĸалап, сара сшьапы қунагала иҿасҳәааанза шәара шәныкуԥш-аакуԥшишь! Нас иĸаҳҵаша ҳасаб азаауп.

З е г ь ы. Ибзиоуп, ибзиа! (Ашыр-сырҳәы рҽынархоит).

Ш ь а қ ь ы р (даақугьежьны). Ҳаџьараҭ, умацара ушьапы аҿаҳәара иуцәыуадаҩохозар суцхраап! (Иааигуазаны игоит ашәақьбжь).

Ҳ а џ ь а р а ҭ. Мап, абар иахьҳахьзауа... уца абааԥсы... саргьы уажәыцәĸьа сыншәышьҭалоит!

Ш ь а қ ь ы р. Шьахуп! (Дцоит).

Ҳ а ԥ ь а р а ҭ. Еех, аԥсра шәоундаз, аха иабаҟоу! Ҳара зегьы ҳашәашьыргьы аԥьажәлар зегьы шәызшьрым. Фаҭ ажәымҭацәгьа еиԥш иҟоугьы мышкы зны иҿыхашт!.. (Ишьапы ахьаа ныцәгьазаха днахуаԥшуеит). Саргьы шьҭа уаҳа сызныҟуозаарым, аха егьаурым, зеиԥш ҟамлауа иарбан, (ашырҳәа ишәакҧ лышьҭаҵаны днышьамхнышланы ихҭырԥала ишьапы аҿаҳәара далагоит илышьҭакны иара ихатә ашәа ҳәауа, иалгамҭазы игоит ауриадник ибжьы).

А у р и а д н и к. Абар... абар... дахьыҟоу! Арахь!..

Ҳ а ԥ ь а р а ҭ. Маап, ԥсы шәыстарым баҩ-жәгаргьы! (Аҟыԥҳәа итапанча ихы иладикылоит сеысшьуеит ҳәа).

А у р и а д н и к У҃еумшьын! Иудырааит ҳара ушаҳшьуа. Шәикушаны дышәкы и҃еимыршьыкуа!

Ҳ а ԥ ь а р а ҭ. Сара сахьышәк,уа егьыҟам, аха абри ауп уара иукша! (Диеихсуеит, ауриадникгьы дыҩкаҳауеит. Игоит ахысбжь маҷзамкуа, Ҳаԥьараҭ иқушәоит дызгара ахы. И҃екамыжькуа дышгылоу иаакылҟьоит иҩызцәагьы).

А ҳ м е ҭ. Урымшьызааит абааԥс, Ҳаԥьараҭ?!

Ҳ а ԥ ь а р а ҭ (и҃еазик'уеит акаҳара, аха дкамыжькуа дырк'уеит иҩызцәа). Ааит, абаакуа, аҩызцәа, (даачашәа) хыдала ҳ҃еазаҳкит аусура, аԥьажәлар раҵацәа азәазәала рышьрала ҳара иаҳзныртцәазомызт... Урҭ зегьы рдацаҟны иҟоу аҳәынҭқар закуан ауп... зны аԥьажәлар қунагала иазыҟаҵаны еидкылатәын, ҭас зегьы ирзеиԥшу аҳәынҭқарра мчы рнапы аҿы анагзаразы... аха уи зегьы сара исхароуп... Усгьы сыԥсуеит, аха сара исыгхакуаз гуаҭаны хшаҭара ҟамҵакуа ҳазҿыз аус нашәыгзала!.. (Иҩызцәа рахь) абаакуа суапа сықушәыриа. (Ихы лхьышьшьуеит, дықудыриоит иуапа.)

А ҳ м е ҭ. Ҳаԥьараҭ!.. Ҳаԥьараҭ! Уара уаԥхаргьы уззыыкуԥауаз аус азы уара уеиԥш гук ала аус шазаауа агура уҳаргоит!.. (Аҳмеҭ иажәа иалгамҭазы Ҳаԥьараҭ дыԥсуеит, дыреиины ауапа никудыршәуеит, раҵацәагьы рзааигуахарацы егьрыгзам... Зегьы ныкуҵуеит. Иаалашьцахоит асцена, уи аамҭазы асценаҿ ианылоит инышәынҭра асахьа, уи ахьазалымшауа идирбоит раԥхьагылаҩ акомҿар инапы нарханы аҿар иааиуа. насгьы инаԥшуа, – ирацәаҩуп ашәа зҳәо рҳәартә асценаҿ игылоу, ирҳәоит ҳаԥьараҭ иашәа. Арҭ

ашәаҳәара иаалгоны еиԥш аан, даарыԛушәоит зуаѡбжарахь ииаихьоу азәы).

И р ы қ у ш ә а з. Мшыбзиақуа, аҽар, ахьырԥар! шәабаҟаз?

А ҽ а р р е и ҳ а б ы (иѡыызцәа днарзыԥшны). Бзиара убааит, аколнхарахь усура ҳҷоит.

И р ы қ у ш ә а з. Афырхацәа, ахьырԥӑр, афырхацәа, изашәада абри ашәа ишәҳәауа?

А ҽ а р р е и ҳ а б ы. Ари Кахь Ҳаԥьарат ҳәа аԥьажәлар рыԥсҭазаара аиҕьтәразы иқуԥоз иашәоуп!

И р ы қ у ш ә а з. Иашаны, дадраа, Ҳаԥьарат дықуԥауан аԥьажәлар рыԥсҭазаара аиҕьтәразы. Иахьа иара дахаанымхазаргьы, шәара шәахаанып иара дзышьҭаз. Абни ижәбауа аԥсыжра аҽоуп дахьышьҭоу аԥсны аԥьажәлар рхақуиҭразы зхы ақузҵаз ҳашьа Ҳаԥьарат. (Инапы нақуик,уеит аԥсыжра, иагьаацәыригоит Ҳаԥьарат иашәа, аԥардагьы ашьшьыҳәа илеиуеит)

Аԥарда

ИНАҨҲА КЬАГӘА

Аҭоурыхтә драма ху-қугылараки
жә-сахьаки апрологи аманы

Иалақәоу ауаа:

К ь а г у а – анхаҩ хаҵа ҕуҕуа.
М а м а ҭ – аҟарачтә нхаҩы.
Ҳ а с а н – аҟабардатә нхаҩы.
У ч а – Кьагуа ибзыцәашьа.
М ы ш ә – ахьча
Б а с и а ҭ – агула.
Х а к у цә – аҟарачтә ҭауад имаҵуҩы.
Қ ь а а м ы н
К ь а а з ым аҧҳәысеиба лыҷкунцә
М и х а – акомҿар.
Г а п ы у а – аҭаҳмада.
Х ь ы л қ а н – Кьагуа иҧҳәыс.
Ҳ а ҭ ҷь а – аҧҳәысеиба.
Л и з а – аҟарачтә ҭауад имаҵуҩы.
Н и ц а – ирзаз аҟарачтә ҧҳәызба.
Н а д и а – аҭауад иҧҳәыс.

М а з л о у
К а з а х у } аҟарачтә ҭауадцәа.

К а з ы л б а қ ь
Ҳ а қ ы б е и } аҧснытә ҭауадцәа.

АПРОЛОГ

Ари ҟалоит ашьхеи ақыҭеи рыбжьара. Џьара шьапны иҟоуп. Ҧхынроуп. Шьыбжьы лхыҵуаны. Раҧхьа аҧарда анаатуа ирбоит аҭаҳмадеи акомҿари еицәажәо, ражәа аҵыхуа аапҵәамҭазы.

М и х а. (Дҟыцә-ҟыцәуа.) Гапыуа, аказы сузҵаар сҭахын.

Г а п ы у а. Изакузеи, дад? (Иҭаҭыныжәга дахо).

М и х а. Абри, ажәытәан ауаацәгьақуа ыҟан рҳәоит, убартҭ ҟазышьас ирымази: ҳаиҳа ахаҵара ҟазҵо ҳәа акуу, мамзар?..

Г а п ы у а. Уи шыҟаз убас ауп, дад, ҭауади-аамсҭеи дара-дарала иеицлабны, ҳаиҳа хаҵара ҟазҵо ҳәа иқуԥон. Егьи, анхацәа рахь, иаҳҳәап, Инаԥҳа Кьагуа иеиԥш иҟаз, иқуԥақуоз, урҭ анхацәа ҭауади-аамсҭеи ирҽаҳдом ҳәа акун изықуԥоз.

М и х а. Нас уи Кьагуа иҟаиҵази усҟантәи аамҭазы?

Г а п ы у а. Усҟантәи аамҭазы Кьагуа иҟаиҵа убри ауп убасҟан,Кьагуа ихаан ақуыларақуа ыҟан. Нхыҵ-аахыҵи амал-уаа еибадырны ауаа еимырцәон... Анаҩсан, ишааиуаз Мазлоуи Ҟазахуи ҳәа нхыцтәи ҭауади-аамсҭеи, иреиуаз Ҟазылбақьи Ҳақыбеи ҳәа Аԥснытәи ҭауадцәақуак рьыерымаданы ақуыларақуа мҩаԥыргон... зны Кьагуа игула ԥҳәыс еибак лыҷкунцәа араху ирышьҭаны иахьынҵыҵыз... (Иаалашьцоит).

АКТӘИ АҚУГЫЛАРА

Актәи асахьа

Асцена ҧьраны, ибнараны ирхиоуп. Ҧь-дук иаавалоит Мазлоуи, Ҟазахуи, (нхыцтәи аҭауадцәа). Урҭ абраҟа аахыҵтәи аҭауадцәа рыниараны иҟоуп.

М а з л о у. Зызбаху ҳаҳдауаз анхаҩ хаҵа Кьагуа итәыла ауп ҳәа сыҟоуп абри ақыҭа ҳазлаԥшуа.

Ҟ а з а х у. Дагьаабандаз иара убри анхацәа рыцҳақуа ирылиааз ахаҵа, дзеиԥшроу аабарын.

М а з л о у. Дубаргьы уи избаху зларҳәо ала, анхацәа рыцҳақуа дрылиааит уҳәо дыҟам, амала ҳара Ашәтәылантәи ҭауади-аамсҭеи Мазлоуи Ҟазахуи ҳәа хьыз ду змоу, иҳавсны иныҟуо дарбану умҳәозар.

Ҟ а з а х у. Нас азәыр ҳиааип ҳәа ушәама, Мазлоу?

М а з л о у. Мамоу, сшәом, аха...

Ҟ а з а х у. Ҟазылбақьи Ҳақыбеии еибгазар, Аԥсны анхацәа ирылхны имаҷымкуаны хууцәас иҳарҭап, нас азы имариахап реимҵәара.

М а з л о у. Аха иабаҟоу, урҭ ҳара ҳанаааиуа иҳарҭаша мазеины абра иҳақушәараны акун ҳшеицәажәаз, ишубо

рхабар ыҟам.

Ҟ а з а х у. Издыруада иааины ҳара ҳанырымба џьара инымоахьцзар?

М а з л о у. Мап, урҭ макьана имааицт ҳәа сыҟоуп, иааир ус ицомызт.

Ҟ а з а х у. Иудыруази уаоа дырԥыхьамшәазар... аха исыздыруам иалсҳәаара... (дныкуԥш-аакуԥшуеит).

М а з л о у. Имааицт ҳәа иасҳәеит, ихаҵа, урҭ ааир ус руамызт. Нас, Ҟазаху, угу иаанагози, рахула акухару ҳазларылазара, мамзар ауааԥсгьы рыдаҳҳылару?

Ҟ а з а х у (даакугьежьны). Иахьԥоуҳәо Мазлоу, ҳаиуанк азы аранза ҳаауазма, ауааԥсыра рзоуп ҳәа, ҳара ираҳҭо ираоосуа рымҳамх,уеи.

М а з л о у (игу иаахуаны). Афырхаҵа, Ҟазаху, аиаша уҳәеит, амала уажәы ара ԥытрак ҳааԥшрын. рхабар аабаанза. Урҭ ҳақәшәар, цкьа амоа иаша ҳакурҵап. Уажәы шәнеины ана иҷеаҳәоу хуҷык лыԥсы лшәырга, уа иҟакуоу ҳоызцәагьы уаргьы шәнеицхырааны, сара снықуԥш-аакуԥшлап азәыр ихабар збозар.

Ҟ а з а х у. Ибзиоуп, амала ара ҳаштәоу шьоукы ҳҷеаҳаргьы хуарҭам.

М а з л о у. Акымзарак, уца, макьана амшгьы акрыҟоуп, усгьы ҳазрылалом ақыҵа, саргьы дыргак ныҟасцап ааигуа иҟазар ҳзырдырша.

Ҟ а з а х у. Ишьахуп, ишугуаԥхо. (Дцоит Ҟазаху, Мазлоу дныкугыланы дхысуеит, игоит аҵак ахысбжь.)

М а з л о у. Арҭ ааигуа иҟазаап убуоу! (Уи аамҭазы иаакылибаҳәоит Ҟазылбакьи Ҳакьыбеии.)

Ҟ а з ы л б а қ ь. Уаа бзиала шәаабеит, асасцәа, раху шәзыԥшуп.

М а з л о у. Зыцәгьа уҳәо ушә дылагылоуп ҳәа, бзиара жәбааит, еицҳзыԥшуп.

Ҳ а қ ы б е и. Ыы, ҳацәгьа зхышәҳәаауазеи, шәаԥхьа ҳахьзымааз акуу?

Ҟ а з а х у. Уиоуп уаҳа изхаҳәҳәаарызеи.

М а з л о у. Урҭқуа ҳарҟәаҵп, уи акум ҳазлацәажәаша, иҟашәцазеи, акыр шәалаҟоу, мамзар?..

Ҟ а з ы л б а қ ь. Ишԥа, ҳароу?

М а з л о у. Аиеи, шәара.

Ҳ а қ ы б е и. Ҳалаҟазаарацы иуҭахызеи, Мазлоу?

М а з л о у. Ҳазланыҟуалоз шәхашҭма, уара, убри аҳасаб...

К а з ы л б а қ ь. Уи зегьы мазеиуп, Мазлоу, шәара шәеиқәшәаны шәаҳзаазар.

К а з а х у. Шәара шәанеиқушәаха, аиқушәара зуҳәо аҽынтә ҳаргьы ҳаиқушәоуп.

М а з л о у. Нас азәыр рхианы ишәымоу? Мамзар ишәԥыхьамшәакәа иаҳԥыхьашәап ҳәа шәгуԥуоу?

К а з ы л б а қ ь. Шәарҭ ҳара шәҳасасцәами, Мазлоу?

К а з а х у. Ус ауп, ухаҵкы.

К а з ы л б а қ ь. Нас уаҳа ус шәымам, анхацәа рыцҳақуа ҳара иҳавасны ицап ҳәа ушәоу, ианаҭахыу аҽны имазеиуп ҳәа иԥхьаза.

М а з л о у. Уигьы иашоуп, аха...

Ҳ а қ ы б е и. Нас угу назмыгзози, Мазлоу?

К а з ы л б а қ ь. Уажәы иазаауазеи урҭқуа, амала ҳнеизҵаап цқьа ҳазлеилазаша ала, ҳаидымхалакуа.

М а з л о у. Азамана, усгьы ҳшәырласуанда. (Егьырҭ ныкуԥш-аакуԥшит, Мазлоуи Казылбақьи натәашәа еицәажәоит.)

К а з ы л б а қ ь. Шәара уаҩоԥсу, рахуу реиҳа хыс шәзыхарац ишәҭахыу?

М а з л о у, Убасҵәкьоуп ишаҳҭахыу.

К а з ы л б а қ ь. Ишьахууп... амалагьы убри ақыҭа агуаҭ сымоуп, избан акузар, Кьагуа ҳәа нхаҩы рыцҳак дҩагылан, ҭауади-аамсҭеи ҳгурҩа имкуашәа-егьиуашәа акы даҽқуоуп, убри ҳлеицәахасроуп хуҷык ишакузаалакгьы. Ихаҭа иакузаргьы даҳҳәыншәап, шәара ишәамдыруеи шәтәылаҽы иктәу?

Ҳ а қ ы б е и. Сишь, (даарыдххыланы) ҩыцьа аҷкунцәа кыдланы иааyеит.

К а з ы л б а қ ь. Аҷкунцәа уҳәоу?

Ҳ а қ ы б е и. Аиеи. аҷкунцәа.

К а з ы л б а қ ь. Урыхуаԥшлеишь иахьцо. (Иныкугылоит Казахугьы Ҳақыбеигьы.)

Ҳ а қ ы б е и. Ҳазрыхуаԥшхуеи, абар уажәыҵәкьа ара иахьхало.

К а з ы л б а қ ь. Урҭ бзианы ара иҳақушәеит иалаухыи, умбо ҳара иназқуаҳкуа шҳақуҽио, имариоуп ҳәа ануасҳәоз ихоуҵомызт.

М а з л о у. Изыҷкунцәахарыдашь, ҳара иҳаиуоу, ҭауади-аамсҭеи ирыҷкунцәоу?

К а з ы л б а қ ь. Еилаҳамкаари изыҷкунцәоу.

Ҳ а қ ы б е и. Шәеынаԥхьашәк, ара ихалоит, ҳарбар

иѡп. (Рҽырҭцәахуеит, наҟ-ааҟ, аҷкунцәа ѡхалоит, икараҧсараха.)

Қ ь а а м ы н. Алақуа ирфааит урҭ ажәқуа, ҳашҧадыркареи, уара Қьаазым, излацаз умбазеи?

Қ ь а а з ы м. Ҟаҳ... иахьцара мачхума, ари ацәыҭцараду иагьаҷьара иашап урҭ...

Қ ь а а м ы н. Уара уоуми, ашьа уҽашәааит, зегьы зхароу. (Днықугыланы.) ҧшьшьи, ҧшьшьи, ҧшьшьи... Чыҕра, ҧшьшьи (дзырѡуеит) аи, шәгурымлароуп, шәабакылази, ҧшьшьи, ҧшьшьи!.. Уаарышьҭымҧшит...

Қ ь а а з ы м. Ыы, сара исхароузеи, уаала анысҳәоз иууамызтеи.

Қ ь а а м ы н (даақугьежьны). Уара сара суцымкуа ҷьара сцап ҳәа угуы иауҭахыу; усҟан унрыхьзаны иааургьежьыр, ари аҟара ҳааҧсазомызт. уажәы ибзиоума уааҧсаха...

Қ ь а а з ы м. Ааҧсара мацара акундаз амлагьы сакитеи.

Қ ь а а м ы н. Макьана уабаҟоу?..

Қ ь а а з ы м. Нас ҳақушәеит, ишҧаҟахҳцари, аҽазны азы ҳгу ҳҽанызаап.

Қ ь а а м ы н. Уажәы иаабандаз, нас ҳгуы ҳҽанымлар ҳәа саушәозшь, аха уажә ҳдыргуаҟзеит акумзар. (Илаба аашьҭхны иѡагыламҭазы днарҽаҧшуеит аҕьычцәа.)

Қ ь а а з ы м (даашәаны). Анҭ убоу?

Қ ь а а м ы н. Изусҭхарыда, уара?

Ҟ а з ы л б а қ ь. Урҭ (иѡызцәа рахь.) ҳара иҳаиуоу уаам.

М а з л о у. Ишәкы шәрысны!

Ҳ а қ ы б е и (даакылҟьаны). Шәзымцеит!

А ҷ к у н ц ә а. Аа, наан... наан... ҳаршьит. (Ишҭцәыуа иркуеит аҷкунцәа, аҽаҧақуа нарҽаҭцаны инықургоит. Ҧыҭрак ашьҭахь дрыма иаакылсуеит изаны ирымаз аҧҳәызба.)

Ҟ а з ы л б а қ ь. Нас, Мазлоу, дҽеишәа дыҟоу иаҳзаажәгаз?

М а з л о у. Уи уахь дыжәгар, дыжәбап дзеиҧшроу.

Н и ц а. Алақуа, ҳшьа ҳалзжәаауа шәара!..

Ҟ а з а х у. Ҽыбымҭын сымҳәеи, агумха! (Даалхахх,уеит).

Н и ц а. Адунеи аҽы иимшараны иишаз, ҳара аразҟыцәгьақуа, ҳазшахази абас?

М а з л о у. Ԛазаху, урыхьза аԥкунцәа зго, саргьы уажәыцәԛьа сшәышьҭалоит.

Ԛ а з а х у. Изаманоуп, уажәыцәԛьа, абзиара шәзыԛалааит арахь иаанхо. Ҳақыбеи, амарԥьа, аԥҳәызба лгуы дасыргоит ҳәа уаламгааит.

Ҳ а қ ы б е и (иналҷеаԥшны иааибарччоит). Улцәымшәан, уи ҳара даабап. Ԛазаху дҧоит.)

М а з л о у. Уажәы, ҳцеит ҳаргьы, арахьгьы ҳаидхаратәы аамҭа ҳамам, ишеибаҳҳәаз еиԥш шәнеи дук шәеидымхалакуа.

Ҳ а қ ы б е и. Амҩа алԥха шәоуааит, шәца урҭ рзы акыр ԛалозар ҳара иаабап, Кьагуа иакухашт зьюезырххаша, аха уи итәы мариоуп, егьырҭ усгьы акыр рылшап ҳәа ушәауоу.

М а з л о у. Акымзарак, Кьагуамоу иабгьы дааиааит аҭахызаргьы, уаҩы ҳаицәшәом. Амала ишеибаҳҳәаз еиԥш шәеидымхалакуа шәнеи ишәаҳҭап, заԛаҩы шәҭахыу ауаа кны, ари лакузар дагьгурҩашәаымган, шәагьылцәымшәан; уажәы уиоуп, абзиаразы! (Дцоит).

А ҩ ы ԥ ь а гь ы. Абзиара узыԛалааит.

Ԛ а з ы л б а қ ь. Заманак лоуп, удыруоу.

Ҳ а қ ы б е и (даалхаххны). Илыбаргузи... сишь, шьҭыбжьқуак гоит, шьоукы ҳақумшәандаз, ҳдәыққушәҵа. (Аԥҳәызба даашьҭԥаа дрыманы ицоит.)

Аԥарда.

А ҩ б а т ә и а с а х ь а.

Кьагуа иҩоны, иԥҳәыс Хьылқан дԛрым-ҷрымуа ашәа ҳәо длаго дыгҷеагылоуп. Лаалгамҭазы иааиуеит Кьагуагьы Басиаҭгьы.

Б а с и а ҭ. Саргьы срышьҭаланы сҩеит, аха иааҳәынгьы иаусыхуаԥшх,уаз уаҩысгьы срымԥхьазеит.

К ь а г у а. Иара Ҳақыбеи ихаҭа дубама?

Б а с и а ҭ. Дызбеит угьы, аха?.. (Хьылқан лахь.) Мшыбзиа!

Х ь ы л қ а н. Бзиара убааит, нан.

К ь а г у а. Нас ииҳәази?

Б а с и а ҭ. Изакузеи ииҳәауа?..

Х ь ы л қ а н. Утәа нан, Басиаҭ.

Б а с и а ҭ. Стәоуп, бхаҵкы. абас ауама сақушәеит. (Длатәоит.)

Х ь ы л қ а н. Изакузеи, нан, иухьзеи?

Б а с и а ҭ. Исыхьҳәа, сыцә заҵәы ргеит, бымбои, Хьылқан.

Х ь ы л қ а н. Ишҧа аҕьычцәоу?

Б а с и а ҭ. Аҕьычцәа иргандаз, урҭ ирымгакуа, иаҳа еҕьымзи.

Х ь ы л қ а н. Нас изгада?

К ь а г у а. Изгада, ҭауади –аамсҭеи ракухап, уаҳа избыргода?..

Х ь ыл қ а н. Ҭауади-аамсҭеи уҳәоу?

Б а с и а ҭ. Аиеи.

Х ь ы л қ а н. Узыхдырҟьазеи, изхаумырхызеи?

Б а с и а ҭ. Ишсзымдыруа бара бымсит. Иахьа шьыжьымҭан аѳны сшыҟаз даакылсит Ҳақыбеи, хуѳык ицны, илаирсын сыцәқуа ашаха ладхарҵаны ирыманы илыкуҵны ицеит, хуҷгьы дугьы ҳшырхьыс-еиҧысуаз.

Хь ы л қ а н. Унан, қуҽиа рмоуааит, иҟарҵази. Нас иабаргеи?

К ь а г у а. Иабаргеи бҳәоу? Ҳы, маҷхума иахьыргара. Алеқсандр асасцәа изаауеит, ачара имоуп, ҷьара инаҧишьп убрыгьы.

Х ь ы л қ а н. Нас ари ицәқуа рыда уаҳа гуҭырҵа рымазамзи.

К ь а г у а. Дзашьҭоузеи уи аҟара, игуаҧхан игеит, мап зҳәода.

Б а с и а ҭ. Егьсызмырееит Хьылқан, сабицәа гуарҵакгьы ҳаргьы ҳныҟунагап ҳәа ҳазхуаҧшуаз иара акун, рацәа сышә адыркит, уаҳа ак акум...

Х ь ы л қ а н. Унан, шәаркрамзар бзиара анцәа иркуашьимтәааите, изакузи узыкудыршәа. (Дааѳналоит Уча.)

У ч а. Уа мшыбзиакуа!

З е гь ы. Бзиара убааит, бзиала уаабеит.

У ч а. Штәакуа. Хьылқан бышҧаҟоу?

Х ь ы л қ а н. Ҳаҟоуп, нан, шәара шәеибгазааит хуҷи дуи...

У ч а. Ҳкаҧсоуп ҳаргьы, мшәан, уара Басиаҭ уцәқуа

ргеит акуу?

Б а с и а ҭ. Ааи гушьа.

К ь а г у а. Уара иуазҳәада ацәқуа шыргаз?

У ч а. Саргьы амҩаахь сахьаауаз исаҳаит.

Х ь ы л қ а н. Дыхдмырҵәеи убаашәит.

У ч а. Уи акум, ассир збаз сара соуп.

З е г ь ы. Иубазеи, изакузеи?

У ч а. Иацы шьыжьымҭан Дамеираа рҽы акы сҭахын азы сахьынкыдгылаз дгуаҟуа дышьҭан Дамеи, егьи ус иарҳәаазаап Титураа уааҳә ҳзуны ҳамхы урашәароуп ҳәа, ани дзахьымзама, иҟала закуу здырх,уада, амҩаҽы иааиқушәан иааисуа аҟамчҵцаҵа дарганы длышьҭаҵаны даргьы цазаап, иаргьы дызбаз даашьҭыхны аҩны даарган дышьҭоуп, аха (имаҽала ирбо) абри-абри – иаҟароуп ашьаршә еыҵқуа иҟуаҟуа икыдтәалоу. Абас изыруит.

К ь а г у а. Анцәа иныс?

Б а с и а ҭ. Коҳ, џьоушьҭ!

У ч а. Аа. анцәа иныс!

К ь а г у а. Ианба рзеибоу зуҳәа?

У ч а. Иац-жәацы ашьыбжьышьҭахь.

Х ь ы л қ а н. Унан, иҽкума, аҽкы рылалааитеи, рҽеахьпаҟарҵеи.

Кь а г у а. Абри ҳара ҳзықушәаз еиҧшҵәкьа рыцҳара уаҩы дақумшәацт алоухи, ибзиоуп, нас, ҳартәуп, рнапаҽы ҳаҟоуп, аха ҳазхыршьаарызеи, ҳадгьыл бзиарақуа зегьы дара ирымазар, ҳара зегьы дара ҳартәызар, нас ҳапсқуа заҳҳырхрызеи, ҳаргьы ҳуаапсуп, уаҩыбызшәала иҳацәажәар иҟаларызи, апсшәа дузза?..

Б а с и а ҭ. Апсшәа егьи ҳәа, ҳапсқуа ҭазааит уаҳа закуи.

У ч а. Ари уаҩ дзыхуо усымхеит.

Б а с и а ҭ. Ҳаибаздыркуом акумзар, цәгьаразаап иҟоу.

К ь а г у а. Уаҳагьы бзиара ҟалом абас ҳаҟанаҵы, ари уареи сареи ҳамацара ҳаума иззыруа, анхацәа иахьыҟазаалакь абас ауп ишаҳзыруа. Уажәы шәарҭ азәазәала сара сҟны шәааит, исылуршози сара азәы заҵәык, саргьы шәара шәҩыза соуп, ара акыр зылшо сара сакум, шәара шәоуп.

З е г ь ы. Избан, избан?..

К ь а г у а. Избан шәҳәоу, ишәасымҳәари уажәы; ҭауади-аамсҭеи, хара дыҟа, ааигуа дыҟа рееидкыланы

зцәа зхырх,уада? Ҳара анхацәа ҳауп. Уара уцәқуа ргеит, егьи дахырцеит, егьи дыршьит, абас мацароуп иҳаҧрагыланы ишҳазныкуо, ҳара иззыруа, – иаҳзыжәуз бзиоуп ххәошәа ҳаҿқуа раҳаны ҳрыхуапшуеит, иауазеи, ҳаргьы ҳаҿезеидаҳамкылара! Раҵкьыс ҳаицәоума? Азәазәала ҳаканаҵы, идырны шәыказ, абас ада ҧсышьа шҳарымҭо. ианакузаалакгьы. (Уи аамҭазы даасоналоит лкасы лхаҵа Ҳаҭцьа.)

Ҳ а ҭ ц ь а. Нан... нан, Кьагуа сыҷкунцәа ҭахеит, нан сыҷкунцәа.

К ь а г у а. Ишҧа?

З е гь ы. Икалазеи?

Ҳ а ҭ ц ь а. Сыҷкунцәа ҭахеит, нан, сыҷкунцәа, сажәынҵа ахьыцәгьахаз умбои, нан, Кьагуа!

Кь а г у а. Бымшәакуа, ибыхьыз ҳаҳәи.

Ҳ а ҭ ц ь а. Иацы ашьыбжьышьҭахь аҷкунцәа араху ирышьҭаланы иахьынҵытцыз уажә иааип уашьҭан иааип, ҳәа сышҧшуаз аашеит, даргьы ыкам, сырахугьы ыкам, сара анышә иагаз...

З е г ь ы. Ҿеи ыкамызт ҳара ҳзыҳәан, ианакузаалакь...

Х ь ы л қ а н. Унан, бара хуашабга, ҧьара икыдхалазаргьы быздыруамеи, баша бгу зҧыбжәозеи.

Ҳ а ҭ ц ь а. Нан, нан, сыҷкунцәа рыҧсы ҭаны иказар, асоны имаакуа руамзт, сара ран аҧсра зцәызыз.

У ч а. Абри ауми ассир.

К ь а г у а. Иарбанзаалакь акы гурсоас ибымкын, урҭ ахьыказаалакь ҳара иаабап, бара бца асоныка ашьшьыҳәа, ибаҳауоу? Акыр ҳалшозар ххы ҳаигзарым урҭ рзы.

Б а с и а ҭ. Ишҧакаҳдара, Кьагуа?

К ь а г у а. Нас ҳаицәажәап, Ҳаҭцьа бца асоныка, урҭ ҷкунцәами, ҧьара рхы нықурҵазар, ишыцәаз иаанхазар калоит, мамзаргьы росызцәақуак инырхьапшызаргьы здырхуада, макьана, икоу еилыбкааназа бгу зҧыбжәарызи, ҳара ҳрышьҭалап, ибаҳауоу, бца асоныка ашьшьыҳәа (иҧҳәыс лахь.) Дгеишь, бара! Ибдыруази лара арахь данаа, иаазаргьы, насгьы баалхылапшла, лымацара дныбмыжьын. Ибаҳауоу, дга!

Ҳ а ҭ ц ь а. Шьоукгьы смыргуакшеи сара жәарацәгьа, санымҧсза, сабицәақуак рцыхуала... (Рҿынархоит).

Х ь ы л қ а н. Унан, бара хуашабга, бышҧа рыцҳахеи, макьана икоу бзымдырзацкуа. (Ицоит.)

Б а с и а ҭ. Иа анцәа, ас ҳашҷеыжуа ҳаумшьын.

К ь а г у а. Анцәа дызмоу ҭауади аамсҭеи роуп, Басиаҭ ҳара анцәа дҳамазам, ҳара анцәа дҳамандаз иубауоу, абни аҭакуажәҵәҟьа дзықушәаз, лыҷкунцәа хуҷқуа млакы иамкындаз ҳәа наԥхыцла адгьыл даханы исаазоит ҳәа дрыдтәалан, егьырҭ илыԥҵаа икны ирҭиит, нас анцәа длымоуп убрыгьы, икым шәгуахуама аҷкунцәа?

А ҩ ы ц ь а гь ы. Икымкуа, уаҳа иабанхоз.

К ь а г у а. Аҷкунцәа иагькыуп, иагьышьҭуп, уи жәдыр... Еҳ, алақуа, ишԥа ҳалахумаруеишь, аԥсра роундаз, аха иабаҟоу... Мап, урҭ ак ҳалдмыршар руам.

Б а с и а ҭ. Нас ишԥаҟаҳҵари, Кьагуа?

К ь а г у а. Иҟаҳҵара убри ауп, ҳара ҳҩызцәа анхацәа гуаҟкуа ҳаарылагьежьны рхы иҭаагалап ҳгуаҟракуа зеиԥшроу, ирҳәо аабап, ц̌ьара хуарҭак ҳауазар. Нас аҷкунцәа ҳрышьҭалап, рхабар аабозаор. Шәара шәца абни ацәыԥцара шыҟоу, саргьы абрыстәи скыдлоит, амала, Уча, шәара дук шәеыншәмырхан уахь, шәахьцо.

А ҩ ы ц ь а гь ы. Ибзиоуп, ибзиа.

У ч а (даақугьежьны). Ҳаиццар шԥаҟалари, Кьагуа?

К ь а г у а. Мазлоу, Уча шәца сара сгьежьыр ҳаицәажәап цкьа.

У ч а. Ибзиоуп ишышәҭахыу.

К ь а г у а (даақугьежьны). Скыдлап, еилсыргап рыԥсырҭа-рызырҭа урҭ аҷкунцәа. (Иҽеааилааҳҳәаны иуапа аакныхны.) Мҩаныфа хуҷык сымазаргьы цәгьам, иудыруеи ауаҩы дзықушәо, ц̌ьара сыԥсы ахьысшьо зыкгьы нахызжәылап, ма аҷкунцәа срықушәаргьы иныркәасымҵари (имҩаныфа ахуарц̌ьын инҭаҵаны, ихмаҷыргьы имаҟа инаҭаны). Ԥсымиллаҳ, мҩамш! (Дцоит.)

Аԥарда

АҨБАТӘИ АҚУГЫЛАРА

Ахҧатәи асахьа.

Ари ҟалоит Ҟарачы, анхаҩа Хакуцә иҩоны. Наҟ-ааҟ иеицәажәо итәоуп Хакуцә иҧҳәыслъы иаргьы.

Х а к у ц ә. Шьҭа баҟуҵ наҟ, урҭ рнапаҿы ҳаҟанаҵы ишҧабзымдыруеи, аҳаиуанкуа реиҧш ҳшырҭиуа...

Х а м с а д. Урҭ рзы уаҩа дҟамлеит, ҳаргьы ус ҳшьа рыжәлашт. Сызҟаб, сара бан анышә иагаша, бан...

Х а к уц ә. Баҟуҵ, наҟ. Ианагь убри шыбҵәыуаз уаҳа былам, арахьгьы уаҩа дыбзаамгеит.

Ҳ а м с а д. Аҳәеикуаҵәакуа Мазлоуи Ҟазахуи, иахьынтәаарга здырх'уада, ҷкунцәакуак аарган иҵакны ирыҥоуп.

Х а к у ц ә. Ачкунцәа бҳәоу?

Х а м с а д. Аиеи.

Х а к у ц ә. Ех, дад, ишҧааури.

Х а м с а д. Урҭ зычкунцәоугьы сара сеиҧш акумхашеи дышгуаҟша, сара анышә иагаз, сызҟабгьы убас ҷьара дрымазар акухап... Сара... бан... сара (амыҵкума ҳәо ашә дынкылпшуеит).

Х а к у цә. Баҟуҵ шьҭа, абаак, аҧсцәа брысҵеит, бара. (Дхуцуа.) Ґубҟанс илуҭози иеимырҵәаз. Ех, урҭ рзы хаҵа дҟамлеит, алухузеи.

Х а м с а д (лылаҟырз аарыцкҧаны). Уара шьоукы абна агуашә иадгылоушәа збоит, абрахь иааип сгуахуоит.

Х а к у ц ә. Шьоукы бҳәоу?

Х а м с а д. Ааи.

Х а к у ц ә. Изусҵкуоу бзымдырзои.

Х а м с а д. Цкҧа сыла иахьамбо акуу сыздыруам, исзеилкаауам изусҵкуоу.

Х а к у ц ә (дынлыдгылан). Бара, Мамаҭ иоуми азәы, ицу дызусҵхарыда? Ных, арахь иааиуеит бара,аҟуардәкуа бынрыха-аарыхешь, сара сырҧылап. (Дындәылҵуеит, иеиманы иааҩналоит Мамаҭи Ҳасани ицны).

Ҳ а с а н. Мшыбзиакуа!

М а м а ҭ. Мшыбзиакуа!

Ҳ а м с а д. Бзиара жәбааит, нан.

Х а к у ц ә. Шәтәакуа, дад, арахь шәиасны.

Ҳ а с а н. Утәа Хакуцә, абрахь уиасны.

Х а к у ц ә. Ааи, дад, сара ҭаҳмадак исылашәхузи, шәтәаҟуа.

Ҳ а с а н. Ҳтәоуп, атәароуп, уаҳа ҳзыҧсоузи... (Илеибартәоит).

Х а к у ц ә. Шәара шәыҷкунцәоуп, шәзыҧсоу шәаҧымхааит, ҳара аҭаҳмадацәа аҵыкҿ иаҳфахьоу аҟара бысҭа шәымфацт, шәара аҷкунцәа, аа, Мамаҭ, дад, ари иуцу дызусҭада?

М а м а ҭ. Уи дҟабардатәуп.

Х а к у ц ә . Ҟабарда уҳәоу?

М а м а ҭ. Аиеи, абри шәара ишәыхьыз аиҧш абригь изыруит, ирахугьы иашьагьы иахьырга уаҩы изымдырзо иргеит арҳәцәа.

Х а к у ц ә. Ҵаны иуҳәома, дад?

М а м а ҭ. Аа, уара умсааит.

Х а к у ц ә. Нас, уара урымкыкуа ушҧаанхеи, насгьы умацара заҵәык?

Ҳ а с а н. Сара сыркны усгьы сыршьында, уи еиҧш сзырымукуа: аҩныҟа сыҟан, араху рҟны сцапи шылакгьы рзызгапишь ҳәа сахьҩеиз, аҭыҧ қьамҭажәза слықуҧшит, рахугьы уааҧсгьы ыҟазамкуа. Иҟасҵози, рхабар збозар ҳәа срышьҭоуп, арахь макьана уаҩдызбом, саргьы абас сықухеит.

Х а м с а д. Еҳ, нан саргьы цәгьала адәы сықуми!

Ҳ а с а н. Уи закузеи?

М а м а ҭ. Убрыгьы лыҧҳазаҵә дыкны дырҭиит.

Ҳ а с а н. Нас дызгаз-егьиз ҳәа?..

Х а к у ц ә (ашә днылагыланы). Дызгаз адырразы дзаамдырх,уази , амала дахьыргаз ҳаздырам акумзар. Ҳара иҳамоуп ҩыҵьа "ашацәа": Мазлоуи Ҟазахуи, урҭ рзы хаҵа дҟамлеит, сара ҭаҳмадак соуп, егьсылшом, егьшсылымшоз анырба абас сзыруеит.

Ҳ а с а н. Ҳабанзадыргуаҟлари урҭ ацәарзгаҟуа?

М а м а ҭ. Уаҳа иаҳҟуаҵп ҳәагьы уҟоума, ҵьара аамҭак ҟаланы иаҳҧырнамх,уазар.

Х а м с а д. Нан, убас, ҳзызуа аагуаҭаны, иаҧыршәхыр, нас зынза ҳҭынчымхози.

Х а к у ц ә (дшәаҧырҳаҧуа). Ҳаи, быжәла нҵәеит, ибцәажәашьоузи, абыржәы ибҳәаз рлымҳа инҭасыр, нас зынза ишҳалго бдыруоу!

Х а м с а д. Усгьы иҳалгандаз, уареи сареи

ҟармыгуқуак, иқуҳҳ,уазеи адунеи.

Ҳ а с а н. Ех, адунеи аҽы ҭынч аҧсра зыҧсоузи, аха иҳазҭода акумзар.

М а м а ҭ. Акымзарак, Ҳасан, иҟалап убри еиҧш аамҭа, ҧсеивгара ҳауратәа мышкы зны.

Х а к у ц ә. Ааи, дад, шәара аҽар шәзы аамҭак ҟаландаз, ҳара аҭаҳмадацәа егьҳаурымызт, ҳара ҳзы шьҭа иҟаз нышәын, иара уигьы ара иҳауоу здыруада акумзар.

К ь а г у а. Уаа аҧшәма!

Х а к у ц ә. Ҳаи, анцәа иныс, иаҳҳәоз заҳаз шьоукы шҳакуша. (Иааилагьежьуеит.)

Ҳ а с а н. Алақуа, усгьы шьоукы, дареи ҳареи ҳнеилаҳандаз аҧсра роуогьы. (Ашырҳәа иҽынеихоит, аха Ҳамсад дылк,уеит.).

Ҳ а м с а д. Сшьны умцозар усышьҭуам.

М а м а ҭ. Биҟуаҵ, сан, ус шәшеибарххо шәырбар иаҳагьы еицәоуп, доужь!

К ь а г у а. Аҧшәма, асас дуҭоуп, асас!

Х а к у цә. Бзиала уаабеит, дад, уи ауми ҳаргьы иаҳҭахыу. (Дындәылҵуеит.)

М а м а ҭ. (дынкылҧшны) Ҳаи, шәанаҧьалбеит, исымбацыз азә дызбеит.

З е г ь ы. Ишҧа, ишҧа? (Инкылҧшуеит).

М а м а ҭ. Ари арахьтәым, дахьыҟазаалакь.

Ҳ а с а н. Иҽаҧшыларагьы ус ауп ишыҟоу... (Иааҩнашылоит Кьагуа дрыманы).

К ь а г у а. Уа мшыбзиақуа!

З е гь ы. Бзиара убааит, бзиала уаабеит!

Х а к у ц ә. Уааишь арахь, имаҭәақуа имшәхишь, дад

К ь а г у а. Мап, ҵаара ҧхашьарам, акы сазҵаар сҭахын.

З е гь ы. Изакузеи, изакузеи?

К ь а г у а. Хакуцә захьзу аброума дахьынхо?

М а м а ҭ. Аа, аброуп дахьынхо, иаргьы абри иоуп.

Х а к у ц ә. Ааи, дад, ҵаара ҧхашьарам, уара иҵааны иааиз усгьы ҳаилымкаакуа умааит, ҳара уаҳзымдырит, амзар...

К ь а г у а. Мамоу, саргьы иеилымкаакуа смааит, сара исыхьзуп Кьагуа, с – Инаҧҳауп. Уи аамышьҭахь, уабақунагалеи ҳәа шәсазҵааузар, угьы шәасҳәап

сзықунагалаз закуу?..

Х а к у ц ә. Ҳаи, дад, Аԥснытәи анхаоф фырхаҵа Кьагуа ҳәа изышьҭоу уара уоума? (Зегьы уамашәа ибаны ихуаԥшуеит).

К ь а г у а. Фырхаҵарас исылоу егьыӷам, аха сара сауп Кьагуа ҳәа изышьҭоу. Усқуак сыман азы моакы сышԥақушәымҵари ҳәа сшәеигуҩны сышәзааит шәхабарқуа зласаҳақуаз рыла.

Ҳ а м с а д. Нан, Кьагуа, издыруада сызҩаб заҵәы утәыла даланагалазар, унапы сануп сызкухшоу, нан Кьагуа.

К ь а г у а. Акыр сылшозар схы сеигзарым урҭқуа исаҳаз роуп саргьы шәоны саазышьҭ.

Ҳ а с а н. Кьагуа, ухаҵкы, ҳара ҳуздыруам, аха уара ҳахьухуаԥшуа, анхаҵәа ргуаӷра ззымчҳакуа икунагалаз азә шуаку аабоит, ҳаицәажәап цқьа гукала, иӷалозар.

К ь а г у а. Азамана...

Х а к у ц ә. Ҳаи, дад, амалагьы аҵәгьаҳәаҵәа рацәаоуп, ԥьара азәы илымҳа ианынҭас нас сахызааит ауп...

М а м а ҭ. Акы уаҵәымшәан, Хакуцә издыруада?.. (Ашырҳәа доагылоит).

Х а к у цә. Нас, дад, уззааз бзиара ҭыхуоу?

К ь а г у а. Бзиарасгьы сзышьҭоу егьыӷам, ҷкунцәа хуҷқуак збомзт, абрахь иааргамашь ҳәа хуҷык аԥба скын саақулеит...

Х а м с а д. Нан, сара шьоукы збеит, ракузар... изаӷарақуада уҷкунцәа?

Х а к у ц ә. (иԥҳәыс лахь). Бҽы ашьа ҭашәит, бееаныбкыларуеи зны...

К ь а г у а. Бхаҵкы, сымцарызи, усгьы моакы сықубҵозар. Дара ракузар, аҷкунцәа заманақуа, иабаӷахыу, ихбыц-хбыцза...

Х а м с а д. Аа дара роуми.

Х а к у цә. Дад, Кьагуа, ҳтәыла рнапаҿы иааганы ирымоуп оыцьа аҭауадцәа, Мазлоуи Ҟазахуи ҳәа, убарҭ аоыцьагьы роызцәа аарыдкыланы убрахьгьы абрахьгьы иҳахьуа дара, иаҳзырымуа егьыӷам.

К ь а г у а. Иашаны ишәҳәома?

Х а к у ц ә. Ааи, уара умсит.

Ҳ а с а н. Аа, нас, урҭ иаҳзырмуа ҳәа акрыӷахыума, ԥьаракыр?

К ь а г у а. Нас, сыҧкунцәа урҭ ракухап измоу, шәара излашәҳәаз ала.

Х а м с а д. Сара сылала избеит, нан.

К ь а г у а. Ус акузар, имариоуп уажәшьҭа.

З е гь ы. Усгьы хуарҭак ҳаундаз.

М а м а ҭ. Кьагуа уҧсырҭа сыҧсырҭоуп иаиыуҭаху аҽны азы.

Ҳ а с а н. Саргьы суҩызоуп, Кьагуа.

К ь а г у а (дааргуҭылкны). Абар ҳахҩык иаадыруазароуп ҳашьцәа-анхацәа зыргуаҟуа, Аҧсны анхацәа ирдырт ҭас ишрымаз ҭауади-аамсҭеи, абрагьы ижәдыруазароуп убри, дара абрахьгьы убрахьгьы рееидкыланы ҳашьра иаиалага, ҳаргьы ҳееидкыланы иҳамуроуп, идырны шәыҟаз, ҳеанеидаҳҟыла ҭауадк-аамсҭак дкуланы, нхаҩык дыкны диҭиуа изалҳмыршо, иара убас ҳагьныҟуароуп.

Х а к у ц ә. Ҳаи, дад, сара аҭаҳмадагьы сахьышәҭахыу акрыҟазаргьы...

К ь а г у а. Акымзарак, Хакуцә уаргьы уҳараапсом, ҳара ҳамч азхоит, амала ҳаидкылам акумзар. Уажәы убас азыжәу, убарҭ зызбаху шәҳәаз ахьынхо сақушәырҧш, снеиуеит хаха, азәыр сырҭозаргьы исырымҭозаргьы ара схабар жәбап. Нас ҳаицәажәап цкҧа.

З е г ь ы. Ишьахуп, ишьахуп.

Ҳ а м с а д . Нан, умацара уахьцо сҭахым.

К ь а г у а. Иуадаҩым, урҭ сара исзыруа егьыҟам.

М а м а ҭ. Унеи, уагьақуҳарҧшуеит ҳагьузыҧшуеит.

К ь а г у а. Уи ауп, уаҳа аҧсышәагьы шәасҳәом, насгьы бызҭаб Бзыпын дыҟаны даныҟала, агура га, аҩны дшыббара, уи ауп, уажәа шәнеи сақузырҧшуа, ишеибаҳҳәаз ауп. (Дцоит.)

Ҳ а м с а д (дгурҧьацәа). Издыруада уажәшьҭа сразҟы акралазар, сыҧсы шҭоу дызбап сызҭаб.

Х а к у ц ә. Ауаа ыҟами, дад, акыр зылшо, баша ихьз аурҳәахуа, Кьагуа ҳәа дхаҵоуп азоуп ҳәа. Иа, анцәа, хуарҭа ҳаҭ...

Аҧарда

Мазлоу иҩоны. Аԥарда анаатуа амаца ырԥо дтәоуп Мазлоу иԥҳәыс. Амзырха лыԥссоит рматцуҩ ԥҳәызба.

Н а д и а (лгуы иамыхуоз шылбаз удырратә). Бара ахунга, ибыԥссашьоузеи, цқьа иԥсса сымҳәеи!

Л и з а. Ҳаи, сара ара саԥырзаайдаз усгьы, аха иабаҟоу акумзар (Аԥссара далагоит).

Н а д и а. Сара сакумзар уажәшьҭа иагьаԥьара быргахьазаарын, быԥсы ҽаҟуаҟуа бахьсымоу бух'уам. Бара ус акумзт ибыкунагоз.

Л и з а. Ари аҵкьыс иеицәоу иарбану сзыкушәо, усгьы саԥырзаандаз сара.

М а з л о у (даақоналоит Мазлоу). Дмааизаци ари Ктыбеи арахь?

Н а д и а. Мамоу, иоуҳәози?

М а з л о у. Иасымҳәакуа, арахугьы аҧкунцәагьы неилажьны дцеит, дахьца уаҩы изымдыруа.

Н а д и а. Иабыку дахьца?

М а з л о у. Иабыкуу бҳәоу, мачхума дахьцара, уи аҟара ҟамчԥцаҵа дыԥцысхып сара уи.

Н а д и а. Дабацап зугуахууа ҳара ҳахьихьымзо.

М а з л о у. Дабацо! Дымцакуа, абыржәрааназа иҟамзаарагьы змаа̀ноузеи сара сҽы...

Н а д и а. Уи нас дмаакуа дабацо, амала арҭ аҧкунцәа, ас мацара иҽаҳәаны иҳамазаауама, ӳаҳа иноумыжьзакуа?

М а з л о у. Акымзарак рыхьуам аҽаҳәаразы, акрыфара рыгымхар, убарҭқуа рзоуми Ктыбеи аԥхамшьа сызишьҭаз, ддәыкуҵеишь аԥҳәызба, аҧкунцәа акрырҽалҵап.

Н а д и а. Азамана, Бара Лиза...

Л и з а. Ара сыҟами, аҳқуажә.

Н а д и а. Бцаны аҧкунцәа акрырҽаҵа, ибаҳауоу?

Л и з а. Ибзиоуп. (Дцоит.)

Н а д и а (дналышьҭаԥшны). Абан, мшәан, Ктыбеи дахьы ҟоу.

М а з л о у. Ктыбеи бҳәоу?

Н а д и а. Аиеи.

М а з л о у (дҩоаҵҟьаны). Уаа̀а, Ктыбеи, Ктыбеи,

сымҳәеи!

К т ы б е и (дааоналоит). Иууази, ухаҵкы?

М а з л о у. Уабаќаз, уара, аԥхамшьа... Уеиоыслҵәап уеиќараны.

Н а д и а (дааиҿагьежьны). Иухьзеи, уеилагама уажәымҭыеха.

М а з л о у. Уара, ацәыцәа, аԛкунцәа акрырҿауҵахьоума?

К т ы б е и. Акраадыруоу, ухаҵкы, уара иуҳәаазшәа ҳаҳан.

М а з л о у. Шәлымҳакуа оба раҳауа иалагама, шәарҭ ақьаафырқуа? Абри ауп иукунаго. (Диҿасны дынкҿаижьуеит, доаҵкьаны дцоит.) Абар еиҵасзаашт нхыцтәи аҭауадцәа. Урҭ ишрыкунаго иансызныќумга, нас сымԥси уара.

Н а д и а. Уара уи аќара угуы изалурсуази, мшәан.

М а з л о у. Уи бара ибусым! (Дааоналоит Казаху). Рхабар-чабар ҳәа иќоузеи арҭ ҳасасцәа?..

К а з а х у. Мамоу, уаоы дыќам, амала Ктыбеигьы Лизагьы уахь идәыкуҵатәуп ишакузаалакь блыԥхьеишь аԥҳәызба оымаак алырҳәап, сгу еихашьшьшәа сыќоуп.

Н а д и а. Ааи, амарԥьа уажәыцәќьа. (Даалацәќушәа.) ҳшәоит уҳәатәы ҳамур, амалагьы ауаа рҭьычра узымариашәа уќоуп.

К а з а х у. Ус акухашт...

М а з л о у. Иаққәакуо ирылоухыи, иахьа акыр саапсеит.

К а з а х у. Избан?

М а з л о у. Ҳоҳ, избан закуи, уара уќам, арахь уаоа дааит Ктыбеи дыќам ҳәа, ари заҳарыз сара сакузу, аќуаԛ ҳәа слеи слашьҭалан, уаҳа аҭахымкуа сьыесыркареит, иара дсымбеит, иразќы хуҷык алазаарын.

К а з а х у. Ус шьыжьымҭан дыкуќьа даауан, шәабеивыси?

М а з л о у. Ииашаны иуҳәома?

К а з а х у. Анцәа иныс...

М а з л о у. Ахунга, иԥсы ҭыхзар акун инаалоз. Сара сьыҷќьа сишьҭоуп, иара арахь даахьеит, абанс алакуа иќоу роуми еигзара зҭахым. Амаҵуцәацәќьагьы ҳрыхом, нас узыхуарыда!

К а з а х у. Зегьы уара угу изалурсуази, уи дыќамзар дзыԥшааша ара ҳаќами. (Иааоналоит Лизараа.) Бтәаны

иарҳәеишь аҩымаа.

Л и з а. Уажәыцәкьа! (Далагоит арҳәара).

Нагзарыла иныкуо,
Хьызла-пшала иазыргауа,
Пшреи сахьалеи уаҩ дзыршәо,
Ҳаҳ хатца ҳазхуапшуа!

Камчышьтыбжьла ҳзырҿыхауа,
Ҳара даҳбаагуароуп,
Ҳапстазаара аҩнуцка
Мцык ххыпраар, змузауа!

Ҳиуанрашәа итиуеит,
Ианигуапхо мшаҿены.
Игуампхо ауаапсы,
Ҳаҳ хатца, шәара зкум!..

К т ы б еи (дааҩнапаланы). Ухатцкы, Мазлоу, абра азәы уибар итахыуп...

М а з л о у. Азәы уҳәоу?

К т ы б е и. Аиеи.

М а з л о у. Дызустада, уара?

К т ы б е и. Дсыздыруам, зынза избахьоу уаҩым.

М а з л о у. Ишпа, уара?

К т ы б е и. Анцәа иныс.

М а з л о у. Иудыруази ҳҩызцәа аазар?.. (Дҩагылоит).

К а з а х у. Ҳаи, уи акумзи абзиаху. (Индәылцуеит Мазлоу ида.)

М а з л о у. Ари азәы имацара дышпаауаз, иара иакузаарым... (Ашә дныла гыланы). Сишь... Ҳаи, анцәа иныс, ари анхаҩ хатца Кьагуа ҳәа изышьтоу иоума ҳәагьы агуҩара сымоуп, мамзар, дызустхарыдаз имшәакуаны Апсны иалцны сара сыҩны иааиуаз? Ашырҳәа агулацәа уаарылагьежьны адырра рыт тауади-аамстеи асас, иааидтәалаша, амацуразыхәан – анхацәа, иуаҳау?

К а з а х у. Ибзиоуп, аха...

М а з л о у. Аха акум, сара иуасҳәеит, икатца.

К а з а х у. Ибзиоуп, ишугуапхо. (Дцоит.)

М а з л о у. Ари иеипш икоу ауаҩ икны даара агуаҿеанызаара атахыуп. Амала уеилсыргап узустоу заманала.

Кь а г у а. Иууазеи, Мазлоу, сааира уцәымҧушәа... утәар ҟамлари?

М а з л о у. Сгылазар ҟалоит, уара уеиҧш иҟоу ахаратә сасы изы.

К ь а г у а. Иҧабуп, ухатцкы утәа.

М а з л о у. Аа... стәап.

К ь а г у а. Арҧ шәышьхақуа ашәарах ҧуҧуаны ирымазаап...

М а з л о у. Урықушәан акуу?..

Кь а г у а. Урықушәа ҳәа, цоа рымоума, уахьҧшлак ацәҳәырақуа рҽы аҧсаса реиҧш ауп ишкыдыз.

М а з л о у. Нас акрушьу?

К ь а г у а. Акык-обак раҟарагьы сшьит, ахә изхуарҧоузи.

М а з л о у. Аа... урҧ рацәоуп сынтәа даара.

К т ы б е и. Мазлоу, Мазлоу, ухатцкы...

(ашырҳәа асас доагылоит).

М а з л о у. Утәа, ухатцкы ҳасас, Наҟ удәылҧ сымҳәеи , агумха. (Ктыбеи дигуҧасны ддәылҧоит. Дааиуеит Омар.)

О м а р. Уа бзиала уаабеит, ҳасас!

К ь а г у а. Бзиара жәбеит шәхатцкы...

Аҧсшәақуа неибарҳәоит. Иаақурццакны иаанаалоит имаҷыозамкуа. Аҧсшәақуа наиарҳәоит иагьылеибартәоит.

О м а р (Мазлоугьы иаргьы оыцьаҟа нрыдгыланы иеицәажәоит хазы). Дызусҧахарыда ари усас?

М а з л о у. Ицәажәашьеи иҟазшьеи зеиҧшроу ала Кьагуа ҳәа зызбаху ҳаҳауа иоуп ҳәа сыҟоуп.

Н ы р б е и. Иакухарыу?

М а з л о у. Уаҳа дазусҧахарыдаз нас уажәы ара имшәакуаны иааиуаз?

О м а р. Иаҧырхагам ҳәа сыҟоуп, ҳизцаап

З е г ь ы. Аиеи, аиеи ҳизцаап дызусҧоу.

О м а р. Мазлоу, шәааишь, нас (иааиуеит, доагылоит Кьагуа) утәа, ухатцкы ҳасас (илеибартәоит), уара змала иныҟуо ауаоы хатцаҧуҧуак уакузар акухап... Уаадырыр ҳҧахын узусҧоу... (Аҳәаха имҧакуа).

М а з л о у. Ыы... сыҧсымзар, узбаху злаҳаҳауази уҟазшьеи рыла Инаҧҳа Кьагуа уоумаҳәа агура сызгом, сара сыхуҧахьы.

Кь а г у а. Ааи, Кьагуа соуп, шәхаҵкы.

М а з л о у. Ухьз бзиала ирҳәааит, ус анакуха асас бзиа даҳҭаазапеи.

О м а р. Ҳәара акуума.

Ҟ а з а х у. Иҳармазеирыма макьана?

М а з л о у. Шәымԥшыкуа, акы шәамеигзакуа иху аҟаҵара шәалага.

Ҟ а з а х у. Ибзиоуп! (Дцоит ѳыцьа хѳыкҟа иманы).

К ь а г у а. Уажәы, шәхаҵкы, ари аҟарақуа ауадаѳ шәаласҵар сҭахым. Ускуак сымоуп, рҭыԥ иқумҵакуа макьана ус цьара скыдхало сыҟам, мазлоу акы нуасҳәар сҭахыуп, инуасҳәар нас саргьы сымѳа сықулоит.

М а з л о у. Ус иагьа иҟазаргьы счеицьыка агьама мбакуа уцар сазыразым.

К ь а г у а. Учецьыка схы аҭәасымшьо акум, аха сара сускуа сымбакуа изалшом стәара.

О м а р. Мап, дад, уеиҵаҳархом, ирласны умѳа уқуларатәы ҳасаб азаауп ҳаргьы.

К ь а г у а. Уи шәара ишәзырласуам ҳәаны акум, аха сара сыццакыроуп, шәхаҵкы.

О м а р. Ухаҵкы, Кьагуа, уара иумоу аус уаѳ дзыхуо усзар, иҳауҳәар, издыруада , ҳаргьы акы ҳахуарҭахар.

К ь а г у а. Шәахуарҭаха-шәахуарҭамха сара сус закуу абри ауп, шәхаҵкы: ҷкунцәа хуҷқуак збомзт абрахь иқунагалт ҳәа саҳаит, насгьы зыҟны иҟоу, убырҭқуа еилсыргааназа усгьы цьара стәанхалар сҭахым. Мамзар, ари аҟарагьы шәсырҳәазомызт.

М а з л о у. Аҷкунцәа уҳәоу?

К ь а г у а. Аиеи...

М а з л о у. Акырҵуоу иумбоижьҭеи?

Кь а г у а. Имҵыкуа, уажәшьҭа ѳбаҟа мчыбжьа ҵлашт.

М с ы р б е и . Урыхьзап урҭгьы иабацари.

К ь а г у а. Арҭ шәеибгазар ишԥа сымбари ҳәа сыҟоуп...

М а з л о у. Шәааишь Омар! (Инаскьеибаганы еицәажәоит, Кьагуа шьоукы хазы идгылоуп). Шәгу иаанагози?

О с м а н. Ари сара сыхуҭаахьы акы имаҳақуангьы дмааит, насгьы, ари иеиԥш иҟоу ахаҵа дшааиз еиԥш дҳаргьежьыр ԥсроуп ҳара ҳзын, иоуҳажьп аҷкунцәа Мазлоу угуы иацәымҷымзар?

М с ы р б е и. Даагылар бзиоуп, даанымгылар дцааит иахьиҭахыу, аҧкунцәа зхаиаҳҭари.

М а з л о у. Мап, ҳасас иахьа деиқуршәаны доуҳажьп, нас акыр ҳалшозар иҳамоуп аамҭа ҳаҧхьаҟа.

З е гь ы. Иашоуп , иаша, уара ишуҭахыу! (Иааиуеит, иааикушаны иаагылоит).

М а з л о у. Иҳәа, Омар.

О м а р. Мамоу, Мазлоу, уи уара иаҳа иудыруеит ишҳәатәу.

М а з л о у. Уажәы, Кьагуа ухаҵкы, уара иахьа уускуа ҳәа узышьҭоу ҳнапаҽы иааир ҟалап, насгьы уара уеиҧш ахаратә сас изы иҳалшо ҳаигзоны залшом, умыццакын, ҳаргьы ҳаумырццакын, ҳахьыгза ухуы аҟаҵара.

К ь а г у а. Ус анакуха, азамана, иахьышәҭахыу шәнапаҽы сыҟоуп, сеиқушәыршәозар.

О м а р. Мазлоу, иажәа деижьаны алымшацт, уаҳа ус амам (илеибартәоит зегьы).

М а з л о у. Уажәы ҳаҧкунцәа, шәабаҟоу?

А б ж ь қ у а. Ара ҳаҟами...

М а з л о у. Ишәырлас, ххху шәырмазеи!

З е гь ы. Уажәыцәкьа. (Ицоит.)

О м а р. Угыл. Кьагуа, ухаҵкы, ҳнапқуа ҳазәзәап.

К ь а г у а. Ауадаҩ шәаласҵеит, ускуа шәсыргуаҟып ҳәа сгу иҭамызт.

О м а р. Уи уадаҩзам (рнапқуа рызәзәоит, ууанза рху ҟарҵоит, амаҵуцәа ааҩналоит.)

М а з л о у. Абас шәыбжьалеишь, Омар, асас дшәыманы.

О м а р. Уааишь, ухаҵкы, Кьагуа, абас!

К ь а г у а. Шәтәакуа! (Илеибартәоит зегьы).

М а з л о у. Шәнапқуа ашәыркы, Омар, Кьагуа, ухаҵкы иҵегьы еиҧьны зхуы ҟаҵара зыхуҭаз уакун, аха ҳурццакын егьин ишақунагаз иаҳзҟамҵеит.

К ь а г у а. Уи рацәоуп, ухаҵкы. (Иалагоит акрыфара.)

М а з л о у. Уа, иаагишь ачаҟуакуа рыла ауараш. Кьагуа, ухаҵкы, Аҧснаа шәеиҧш аҩы ҳамам, аха ҳаргьы ауараш ҳәа аҩы ацынхурас акы нықуааагоит... (Уи аамҭазы, ачаҟуакуа рызна-рызна ҟаҵаны иаакудыргылоит).

К ь а г у а. Иабаргузеи, уи ҳара ҳҿгьы иҟарҵоит, зеиҧшыкам ауми. (Аҳкуажә лахь) ҷьара бымтәо аҳкуажә бхаҵкы!.

Н а д и а. Сгылазаааит, сукухшоуп.

К ь а г у а. Абрахь биасны быштәара, анцәа иныс.

М а з л о у. Агурҩа дабмырган, џьара бтәа абрахь биасны.

Н а д и а. Сгылазар акун, аха ишәымуит. (Диасны длатәоит.)

М с ы р б е и. Икы Омар учаҟуа.

О м а р. Ишәкы Мазлоу…

М а з л о у. Ишԥаҟало, уа ииаанкыл.

О м а р. Анцәа улԥха ҳаҭ, анцәа уныҳәа, дад, ҳасас, шәныҳәаазааит зегьы. (Ижәуеит.)

М а з л о у. Анцәа уныҳәа, дад, Кьагуа, уара уеиԥш анхаҩ хаҵа Аԥсны далҵны данааи пату иқуҵазар аҭахыуп, анаҩсгьы узышьҭоу аҷкунцәа сара исымоуп, уаҿа ианып, уанцо иугоит, ара иҟоуп ҷкунцәа. Хиамҩа уқузааит; (ижәуеит, иржәуеит зегьы, илеибартәоит.) Амала иуасҳәо уи ауп, Кьагуа, ухаҵкы, суқулоит хара имгакуа ууажәлар реимҵәаразы, угу уҽаныз.

К ь а г у а. Раԥхьа иргыланы, иҵабуп, ари аҟара апату ахьсыкууҵаз, анаҩсан, уҩоны сшыҟаз ус усмыԥхьар ҟалон, сара сыԥсы зызҭаз сызлиааз анхаҩы жәлар рзакун, аха ианамухгьы улеи, бзиала уаабеит, амала исымазаит аҿҳәара, сееидыскылап саргьы, аҩоны, рахук-шәахук ашьха акыр сзықузар иааидыскылап, Мазлоу дуқулт анырҳәах иааицазгьы абри ауп рҳәартә, џьара мҩаныфак аҟара аажәгаратәы.

М а з л о у. Иамазааит ҽҳәарас ҩымчыбжьа.

К ь а г у а. Азамана.

М а з л о у. Ишәҳәеишь, уара ашәак, насгьы акуашара…

М с ы р б е и. Ҳаи, ҳаи, иҟоуп! (Иалагоит ашәаҳәара, акуашара, ралгамҭазы.)

О м а р. Анцәа бныҳәа, Надиа, бхаҵеи бареи шәеиԥымхааит. Бзиала иукит Кьагуа! (Ижәуеит.)

К ь а г у а. Анцәа биныҳәааит, бхаҵкы.

Н а д и а. Шәтәақуа сшәыкухшоуп… (Иржәуеит, илатәоит).

О м а р. Иаҳшәырбеишь уара аибаркра акуашара.

М с ы р б еи. Шәаааишь ҳкуашап. (Икуашоит. ралгамҭазы.)

Кь а г у а. Уажәы Мазлоу ухаҵкы, амала иуасҳәо убри ауп, уанлеиуазаалак егьырҭ зегьы рзы иугуаԥхо ҟаҵа,

урԥырхагамхароуп аҳәсақуа, насгьы сылагаԥо.

М а з л о у. Дызусҭа зуҳәа уи?

К ь а г у а. Аҳәсақуа, насгьы сылагаԥо.

М а з л о у. Иҟалари сырԥырхагахар?

Кь а г у а. Сгуаауеит.

М а з л о у. Угуаар иулшарызеи?

К ь а г у а. Баша-маша ҳзеилгом...

М а з л о у. Ишԥа?

К ь а г у а. Убас...

М а з л о у. Иаабап... Мсырбеи!..

М с ы р б е и. Ара сыҟами!..

М а з л о у. Шәкуашеишь, уара... ани шәшыкуашалоз еиԥш...

М с ы р б е и. Ибзиоуп! (Иалагоит акуашара. Ралгамҭазы).

К ь а г у а. Ҳазҭоу анцәа уныҳәа , ирҭоугьы шәныҳәаазааит... (Ижәуеит, иржәуеит зегьы, инахыҵуеит аишәа...)

М а з л о у. Рнапқуа дшәырзәзәа, шәабаҟоу аҳәсахуҵқуа? (Рнапқуа ахьынзарызәзәо). Уцаны аҧкунцәа аага, Ҟазаху.

Ҟ а з а х у. Азамана! (Ралгамҭазы иааигоит аҧкунцәа.)

М а з л о у. Абар, дад, Кьагуа, уҧкунцәа рыхир убааит.

К ь а г у а. иҭабуп апату исыкушәҵаз азы, амала ишеибаҳҳәахазауп...

М а з л о у. Хашҭра акум. Угу уҽеаныз, издыруада уаргьы раԥхьа угылар!

К ь а г у а. Иаабап, нас уигьы, уа ҳаҟами! (Инеихуаԥшны икуҵуеит зегьы.)

К т ы б е и (ашә днас-насны). Абааԥсы, абыржә шьоукы анааи ҳарҭиуеит ауп Мазлоураа.

Л и з а. Иуазҳәада?

К т ы б е и. Нхыҵтәи ҳԥоызцәа ааир иаҳҭироуп ҳәа ишеибырҳәаз абыржәы абна исаҳаит.

Л и з а. Ҳзишазеи, ари еиҳа уаҳа разҟы анҳамамыз...

М а з л о у. Ктыбеи!..

К т ы б е и. Ҳаи, исмаҳауандаз уара убжьы.

М а з л о у. Ктыбеи сымҳәеи!..

К т ы б еи. Ных, дԥырсхып иаргьы, саргьы Кьагуа иахь сцап уаҳа иҟасцо егьыҟам...

Л и з а. Умшәан, иҟалап ҳара ҳзыҳәангьы аамҭак, анҭ аҧкунцәа ишырзыҟалаз еиԥш. (Дцоит Ктыбеи.)

М а з л о у. Ктыбеи сымҳәеи!..

К т ы б е и. Ных, дҧырсхып иаргьы, саргьы Кьагуа иахь сцап уаҳа иҟасҭо егьыҟам...

Л и з а. Умшәан, иҟалап ҳара ҳзыҳәангьы аамҭак, анҭ аҷкун цәа ишырзыҟалаз еиҧш. (Дцоит Ктыбеи.)

М а з л о у. Дабацеи ари?..

Л и з а. Сеидроу...

М а з л о у. Беыбзымдыркуа бааикудыршеит, ахумга! (Инапы аҩарххамҭазы аҭыкьҳәа Ктыбеи диеихсуеит, ахы иқушәом.) Ҳаи абаақуа, сишьит Ктыбеи, алахша...

К а з а х у. Изакузеи?

Н а д и а. Иҟалазеи? (Иааизыҩҩуеит, шьоукы ыҩны ишьҭалоит. Ахысыбжь гоит.)

М а з л о у (дшаҟь-шаҟьо). Дыкны даазго хуцәахьы ахьы даласыртәоит, хуцәахьы, хуцәахьы.

Аҧарда

А Х Ҧ А Т Ә И А Қ У Г Ы Л А Р А.

А х у б а т ә и а с а х ь а.

Кьагуа иқыҭа аҭкар аҟны иҩызцәа изыҧшны игылоуп, Уча дназлоу хҩы-ҧшьҩы раҟара.

Ҳ а с а н. Шьҭа иаап угуахууоу, Уча?

У ч а. Урҭ уажәраанза ианымаа, уажәшьҭа иаауам.

Ҳ а с а н. Макьана усҭәҟьагьы ҳазҳәом алоухи, Уча.

У ч а. Исхашҭыз, уара иумдырцәҟьои, шәара шәыуаажәлар ирныҟуашьоу, угу иаанагози, иаап угуахуоу нас?

Ҳ а с а н. Уажәы имаазаргьы, зны ҳгу анҳеанзам иҳақулара иҟоуп, урҭ усқуа рдыруеит.

М ы шә. Уанаҷьалбеит, Ҳасан, ҳаҧхьаҟа иҟалаша акум узышьҭалаша, уажәтәи ауп иуҳәаша.

У ч а. Уигьы ажәацәгьоуп ҳәа узҳәом, Мышә, урҭ алақуа иагьарыла, ихуцуеит, иудыруази ирхуцша!

М ы ш ә. Кьагуа инапаҭаҟа урҭ ихуцны ирылшо егьыҟам, баша имақаруеит акумзар.

У ч а. Ишыжәдыруа еиҧш, ишыдыдуа қуа ауам, урҭ

рымақаррагьы башахап ҳәоуп сшыҟоу.

М ы ш ә. Имақаруан, ирылуршази ҟазылбақьраа?

Ҳ а с а н. Иззы?

М ы ш ә. Иззы шҧа, рыҧҳәызба дахьырцәаагаз азы.

У ч а. Уи азы иҟарҵаша иудыруази макьана, Мышә.

М ы ш ә. Мазлоураа акы рылшазар еиҧш акухашт урҧгьы ишрылшаша.

У ч а. Ех, Мышә, уаргьы хаҵаҵас ураху кажьны уааит алаухи!

М ы ш ә. Нас акыр ҟалама џьаракыр?

Ҳ а с а н. Иҟалааныа уеурҧуҧуароуп ҳәа, иаиыҟалалакь азы, уеагьумырҵысын усҟан.

У ч а. Уи ҟамлароуп ҳәа, иаиыҟала азыҳәа...

М.ы ш ә. Уара изыхьыз уус уашьҭоупеи!

Ҳ а с ан. Сара стәы хазуп, ус анцәа ҳақуумыршәан.

М ы ш ә. Ҳақушәаргьы иаҵахо уаам ҳаргьы, идырны шәыҟаз..

У ч а. Уара уеиҧш ахаҵа дахьҳамоу ҳзыцәшәозеи! (Днаиахумаруеит.)

М ы ш ә.Нас угу иаанагозеи?

Ҳ а с а н. Ахумарра анцәа иҳагумыжьын, аха ҳарҭ Кьагуараа ааныа ҳҷоу, ҳарзыҧшуоу?

У ч а. Кьагуа дымбакуа иабыкуу ҳахьцо.

Ҳ а с ан. Нас ус анакуха, ҳнаҧхьаҵ-ааҧхьаҵрын дара ааныа.

У ч а. Џьарамзарџьаргьы ҳцом, абраҵәҟьа ҳарзыҧшуеит, амала, жәаха Хакуцә иҧҳа Казылбақьраа изаны ирымаз, данрымпыҵаҳҳуаз иҳашьклаҳәны ҳазкыз уи Ҳақыбеи иаб аҭаҳмадажә, дысшьып ҳәа иақускын, Кьагуа игуы нхар ҳәа сшәеит акумзар.

Ҳ а с а н. Ех, ҳара дышҳамоу уажәы ирдыргушьозар уи аҧҳәызба рыцҳа лҭаацәа, иагьа игурҧьарын.

У ч а. Ирзымдырзаришь аҧҳәызба ҳара ҳахь дшыиаагаз?

Ҳ а с а н. Ираздәагушьода ҳара ҳамнеикуа. (Дааиуеит Кьагуа, аҧсшәақуа ааибырҳәауеит.)

М а м а ҭ. Ҳаит, афырхацәа, аҧьараҳәа шәыҟоума?

З е г ь ы. Иауазеи аҧьараҳәа ҳаҟамкуа.

К ь а г у а. Уи ауми азамана, убас ауп егьшаҭахыу.

М ы ш ә. Азәы ҳаицәшәап ҳәагьы ҳгу иҭам ҳара.

М а м а ҭ. Иашаны иуҳәама?

М ы шә. Ыы... анцәа иныс...

К ь а г у а . Ижәуазеи шәшәаратәы, ҳара ҳаԥсадгьылан!

У ч а. Нас уажәы ишԥаҟаҳҷари Кьагуа?

К ь а г у а. Сеидроу, ишышәҭахыу ҳныкуап уажәшьҭа.

Ҳ а с а н. Макьанацәкьа даара агуҭынчра иаԥсам ҳәа сыкоуп сыхуҭаахьы.

М а м а ҭ. Угу злазоози ус еиԥш уҳәартә?

Ҳ а с а н. Мамоу, акы сгу азоаны — акум аха...

К ь а г у а. Акымзарак Ҳасан, изҭахыу ишиҭахыу даҳзааиааит аҭахызар, ҳаргьы ҳшәо ҳаиԥылом. Уи дырны указ.

М а м а ҭ. Уигьы ҳахьзоит, Кьагуа уеибганы уҳамазар.

У ч а . Аҭахакуа, Казылбакьраа акы карымҵашеи, мамзаргьы...

К ь а г у а. Урҭ ирылшаша рылшааит, уи уадаоым, амала уахь шәахьыкуз хулкьа-ԥылкьа акыр шәаҳама ари аԥҳәызба ирцәаагаз лҵыхуала.

Ҳ а с а н. Акымзарак.

У ч а. Уа иакунагацәкьаз каҳҷан аиашаз.

М ы ш ә. Мшәан, нас дабакоу уи аԥҳәызба уажәы?

М а м а ҭ. Дахьаагара ҳмоури, Мышә уара дуаҳамҭари уҭахызар ԥҳәыссҁ?

М ы ш ә. Нак, уи мкуан, сара аԥҳәыс исымазгьы дысцәцеитеи, иласҳәозеи уи сара.

М а м а ҭ. Нас ус анакуха, уара узхаҵабзиазаарым, Мышә.

К ь а г у а. Уи лҭаацәа дырзаҳашьҭуеит, Мышә, уажәшьҭа, ҳнапаҷы данықала.

У ч а. Сара исҭахыҵәкьаз дарбанзаалакь дара иреиуаз азәы иԥырхра акун, аха...

К ь а г у а. Уигьы иахымԥацт, Уча, ҳахьзап, уажәы урҭ ракум ҳазлацәажәаша, имцымкуаны Мазлоу иоаны снаганы схуы каҵаны, игула-изла зегьы сыдгаланы, анаосгьы, анхацәа гуакқуа шәеимысымҵәар калом ҳәа аниҳәа, иеҳәара дахыԥоит ҳәа сыкамызт, аха ибашазаарын уи иехуа-макарра, ҳаргьы баша ҷаза ҳаиргеит ари абжьарак, сыхуҭахьы, – ианакуик ҳаикушәар акун исҭахыз, аха ҳаикумшәеит, иалаҳҳузи, уиала иаабоит урҭ рыехуара шымцыз. Уажәшьҭа доусы шәыоныкакуа шәца, саргьы Мышә ахаҵа даашьҭхны, араху аагуаҭаны слеиуеит, нас шәарҭгьы шәымоа шәныкуаҳҷап. Икамлари, Мышә? (Даахумарны).

М ы ш ә. Иҟамлакуа, ишҧаҟамло суцзар, бысҭахьыкгьы узысымури.

К ь а г у а. Уи абысҭа аурада хьаа ҳмоур, уи мариоуп, амала схабар умбозар, Уча уҩқул.

У ч а. Уи бзиоуп, аха уажәы арҭ ари аҧҳәызба дрыманы инеир иҟарҭарызеишь?

К ь а г у а. Изакузеи иҟарҭо.

Ҳ а с а н. Кьагуа ихыҧша ахьынзаназаазо акы ҳацәшәом.

М ы ш ә. Сишь... азәы дахьаауа жәбоу дыҩны?

К ь а г у а. Ишҧа?

У ч а. Изакузи?

Ҳ а с а н. Иҟалеи?

М а м а ҭ. Иаба?

М ы ш ә. Ана абна даавҭуеит уажәыҭәҟьа.

К ь а г у а. Дызусҭахарыда?

У ч а. Басиаҭ!

М а м а ҭ. Бзиароу, Басиаҭ?

К ь а г у а. Иҟалазеи, уара?

Б а с и а ҭ. Ҳусқуа ееим.

К ь а г у а. Усҟангьы?

Б а с и а ҭ. Иҳашьҭоуп рьеҭыхны Ҟазылбақьраа.

У ч а. Изакуи?

Ҳ а с а н. Изусҭқуада?

М а м а ҭ. Изҳәада?

К ь а г у а. Шәаангылшь, ишҧауҳәеи?

Б а с и аҭ . Иаха ҭхагуҭаны аҩны сшыцәаз дгуаҟха даакылсит Дамеи.

К ь а г у а. Дызусҭада зуҳәа?

Б а с и а ҭ. Дамеи!..

Кь а г у а. Нас?

Б а с и а ҭ. Абасоуп, Ҳақыбеигьы Ҟазылбақьгьы ар аахуаны ишәышьҭоуп ҳәа анаасеиҳәа, иҟасҭози, ажәжәаҳәа сеааилаҳәаны сыҩагыламҭазы, дыхужәаха даакылсит Хьылқангьы, нас зынза сыҧсы цеит.

К ь а г у а. Нас акыр ҟарҭама, уара?

Б а с и а ҭ. Мамоу, макьана ҟаҭарас ирымоу егьыҟам, аха ирылшар имқулакуа иаанҩасуам.

К ь а г у а. Ишҧа? Алахшақуа, Ҟарачытәи ҭауадиаамсҭеи иҳақулараны иҟаз егьанрылымша арҭ арыцҳақуа изакуи ирылшо.

Б а с и а ҭ. Уаҩҧсыла егьрылымшаргьы, ма араху

уамак рзыруеит.

У ч а. Нас цәгьарахазар цәгьарахеитеи, ҳзыҧшузи.

З е гь ы. Ишҧааури Кьагуа?

К ь а г у а. Иуадаҩым, шәара шәца шәыҩныҟаҟуа, сара иҟасҵалакь жәбап, амала доусы шәахьыҟаҟуазаалакгьы шәгу шәеаныз, сара араху рҟны иҟоу еилкааны уажәыҵәҟьа сгьежьуеиҭ.

У ч а. Сара суццап, Кьагуа?

К ь а г у а. Мап, уара арҭ асасцәа аҩныҟа иуманы уца, уа шәееидкыланы шәыҟаз сара схабар жәбаанза, уи мариоуп, шәца (ицоит зегьы, Мышә ида).

М ы ш ә. Сара ишҧазури... сцару сымцару... уажәраанза Кьагуа Мышә дзымгои шиҳәоз сымгазакуа дцеит...аа, сцап иаҳа еиҕьуп. (Дцоит.)

Аҧарда

А ф б а т ә и а с а х ь а

Ҧыхьа аҷкунцәа ахьыркыз авҵаҿы. Хулбьюхоуп. Иааиуеит Ҳақыбеии Ҟазылбақьи, рхы-рҿы ҭаҳәҳәаны.

Ҳ а қ ы б е и. Арҭ уажәы ара ҳарзҧшру, уахь ҳарҧылару?

Ҟ а з ы л б а қ ь. Ара ҳарзыҧшып ҧыҭрак, азәраауазар. Амала иахьа Кьагуа иҩызцәагьы иаргьы иаҳзыруз анцәа иумҳәан азәы иаҳар ҧсроуми...

Ҳ а қ ы б е и. Уи иалоухи, ҧсрак аҿы ҳаҟоу ҵьушьоу, ҳаҧҳәызбагьы дҳамырхуа, ҳанрықулалакгьы егьҳалмыршо, еҳ, игуы сықумҧшыкуа анцәа сумшьын. Амала знык иааины ҳалгандаз ҳәоуп сышгуаҟ,уа.

Ҟ а з ы л б а қ ь. Убасҵәҟьоуп саргьы сшахыццак,уа.

Ҳ а қ ы б е и. Сара гуалсс исымоу удыруоу?

Ҟ а з ы л б а қ ь. Ыы... изакузеи?

Ҳ а қ ы б е и. Ари ҳара иҟаҳҵо иара даҧықусыланы иахьҧирго ауп амца сзыркуа, насгьы иаха иаҳзиуз...

Ҟ а з ы л б а қ ь. Уи ауми аус, абар уажәы ианааилакь, Кьагуа иаҳзиуз аараҳар, ҳшыбзаз ҳамҧси... Сишь... Шьҭыбжьқуак мгои?..

Ҳ а қ ы б е и. Ҳҩызцәа ракузар?

К а з ы л б а қ ь. Издыруада, аха... Изурххои нас?

К а з ы л б а қ ь. Умбои Кьагуа иҟаиҵо? Уи иакузар?

Ҳ а қ ы б е и. Иара уи акумзи азамана! (Ашырҳәа иҿынеихоит.)

К а з ы л б а қ ь. Уаангыл зны, акыр улшозар ҳаԥхьаҟа ишьҭоуп – умццакын.

Ҳ а қ ы б е и. Абни анхаҩ гумхаҵәҟьа иуам, иаҳҭиқуои иаагои шьҭахьҟа иргьежьны иго...

К а з ы л б а қ ь. Уи уашьҭан ҳалаҵәажәап, уажәы хуҷык ҳҳы наԥхьаҳқып, ҳҩызцәа ааныа.

Ҳ а қ ы б е и. Издыруада, урҭ ара ҳшыҟоу рзымдыруазар?

К а з ы л б а қ ь. Уаангылшь зны, ҳнқугыла-аақугыланы ҳнаԥшып азәрааузар. (Иныкуԥш-аақуԥшуеит.)

Ҳ а қ ы б е и. Уаҩ дыҟам, ҳдәыкуҵа, ҳарԥылап. (Рҿынахамҭаз.)

М а з л о у. Еи, шәабацо?!

Ҳ а қ ы б е и. Ҳаи, уарбан? (Ашырҳәа ршәаақьқуа харшаланы иаакугьежьуеит.)

М а з л о у. Уарбан уҳәоу?..

К а з ы л ба қ ь. Аа...

Ҳ а қ ы б е и. Шәара шәакун лассы шәзымааит, ҳгуамҭит, зны ҳамала ҳақулап ҳәа иақуаҳқын, аха шәара шәгу нхар ҳәа ҳшәеит.

М а з л о у. Иакумыз ҳахьит имцымкуа, сгу бааԥсхан иааиҵасырхеит акыр.

К а з ы л б а қ ь. Арахь Кьагуа ҳишьҭалан, – уи иеизеит, ҳаҟоуп ҳәа ахьиаҳауа дцәыртцуам, шәара шәаара акун ҳәа, уажәшьҭа имариоуп.

Мазлоу. Уи ауми абзиаху, ус дшәозар.

К а з ы л б а қ ь. Уи ҳилгап, иазууазеи.

Ҳ а қ ы б е и. Ишәаашьоузи, шәара?

М а з л о у. Ҳара ҳахиоуп зынза.

К а з ы л б а қ ь. Иакумкуа шәааанхеит даара.

М а з л о у. Сара хуҷык хар сымамкуа саныҟала арахь ҳҿааҳҳеит, аха уаа-рк ҳаицын, ашьшьыҳәа ҳаауан.

Ҳ а қ ы б е и. Азәыр шәеицу?

М а з л о у. Уаа шә-ҩык.

Ҳ а қ ы б е и. Уи заманоуп. Угу иаанагози нас уажәы?

М а з л о у. Сгу иаанаго убри ауп, зынза иҳарлашароуп уи ақыҵа.

К а з ы л б а қ ь. Убасҵәҟьоуп ҳаргьы ишаҳҭахыу.

Ҳ а қ ы б е и. Уи-мкуан, иара Кьагуа ихаҭагьы дҧырхзар цәгьа избом.

М а з л о у. Уигьы ахыҧам. (Уи аамҭазы даакылҟьоит Ҡазаху.)

Ҡ а з а х у. Шәеидзырхалазеи, арысҟаамҭа ишәзымзбуазеи?

Ҡ а з ы л б а қ ь. Иҟаҳҷакуаша ҳанрылацәажәеит. (Аҧсшәақуа ааибырҳәоит.)

М а з л о у. Иабаҟоу егьырҭ уҩызцәа?

Ҡ а з а х у. Ҩхала итәоуп зегьы.

М а з л о у. Урыҧхьа арахь.

Ҡ а з а х у. Уажәыцәҟьа. (Дрыҧхьоит. Иааиуеит зегьы.) Нас уажәы?

М а з л о у. Уажәшьҭа ҳамҩа ҳақулоит ауп, нас уажәы шәара ишәымдыруеи акылсшьа иаҳа излеиҧьу?

Ҡ а з ы л б а қ ь. Илаҵакны ҳалбаару, иҩахыкны ҳалбаару?

З е г ь ы. Иахьҧашәаҳәо, иҩахыкны ҳлбаар иаҳа иеиҧьми?

М а з л о у. Иаҳа излеиҧьузеи?

Ҡ а з а х у. Аиҧьразы ҩ-ҧьараны ҳалбаар иаҳа иеиҧьуп.

Ҳ а қ ы б е и. Нас ҳзыҧшузеи?

М а з л о у. Уажәы убас ҟаҳҷап, ыы... Ҳақыбеии Ҡазахуи рыбжаҩык рытаны инахьхьи ахуала илбааҳажьп, уареи сареи арстәи дасу шәзыкушәо шәамеигзакуа ишәаҧышәца, нас ҳазынтәыкгьы уи аҩыв҃ца аҭаларҭаҿы ҳаихьзап, ишәаҳау?

З е г ь ы. Нас уажәы ажәа зеимаҳҟрызеи ари аҟара, агуҭаҿы аикушәара иаҳа иеиҧьуп.

Ҡ а з ы л б а қ ь. Иагьиашоуп убри.

Ҳ а қ ы б е и. Нас ҳабеикушәо агуҭаҿы акуу, аҩыв҃цаҿ акуу?

Ҡ а з а х у. Мачхума ҳахьеикушәара.

М а з л о у. Мачхума ҳәа ус иҟалома, зегьы ҳаикушәозароуп иахьеибаҳҳәаз аҭыҧаҿы.

З е г ь ы. Азамана, азамана.

Ҡ а з ы л б а қ ь. Реиҳа хыла ҳзыхарызеи, Мазлоу?

М а з л о у. Анцәа ишәҧыхьаиршәо зегьы.

Ҳ а қ ы б е и. Аҳәсакуа?

М а з л о у. Урылаҧшых'уама ҧҳәыс хаҵа ҳәа азәыр.

Ҡ а з а х у. Зеиҧшыҟам.

Ҳ а қ ы б е и, Ҡ а з ы л б а қ ь и. Издыруада ҳаилахар?

М а з л о у. Хшаҭара ҟамлароуп.

Ҳ а қ ы б е и. Агуаҽеанызаара ибзианы иҳамазароуп.

Ҟ а з а х у. Уи усгьы уныздыххыло уаҩызам, иҟазшьа зеиԥшроу ала.

М а з л о у. Ҳара ҳашҧоубаз.

Ҟ а з а х у . Ус ауп, аха..

М а з л о у. Ашәтәылантәи ҭауади-аамсҭеи хьыз ду змоу!

З е г ь ы. Уажә баша ҳаиҵашәырхоит ауп шәыҙәу.

М а з л о у. Ма ҳаҧсыроуп, ма иқуаҳҳыроуп Кьагуа иқыҵа !

Ҟ а з а х у. Иаҵахара дагьуаҩым!

З е г ь ы. Ҳаи, ҳаи, ҳахиоуп зынза.

М а з л о у. Уажә ишеибаҳҳәаз ауп, шәара шәцоит, абанстәи, ҳаргьы абастәи; ҳанрылалаҵәҟьо адырра сара ишәыстап, иахьгуаҟрахо – ԥсроуп уаҳа акгьы.

Ҳ а қ ы б е и. Ҳахиоуп ҳара, ҳәара аҭахымкуа.

М а з л о у. Шьҭа, шәца ирласны арахь.

Ҳ а қ ы б е и. Шәнеи, алымқуа! (Ашырҳәа рҽынархоит.)

Ҟ а з ы л б а қ ь. Ҳақыбеи – сымҳәеи?

Ҳ а қ ы б е и. Ҳаит!

Ҟ а з ы л б а қ ь. Уара иумдыруеи наҟтәи албаарҭа.

Ҳ а қ ы б е и. Исымдыркуа! (ицоит.)

Ҟ а з ы л б а қ ь. Иаҳҳәаҟуо ирылоухыи, Мазлоу даара аҕуҕуара ҳҭахыуп.

М а з л о у. Избан?

Ҟ а з ы л б а қ ь. Избан ба? (ииааԥьшьаны.) Ршәақьқуа абамбақуа рҭоу ԥьушьоума?..

М а з л о у. Акымзарак, хаԥыцла акузаргьы дысфап уи, шәнеи иҳархып Кьагуа иқыҵа... (Ицоит.)

Аԥарда

АҧШЬБАТәИ АҚУГЫЛАРА.

Абжьбатәи асахьа.

Цәҳәыра хыҟуны иҟугылоуп ақьала. Бзиа уахьынаскьо уналаҧшуеит ақыҵа. Ақьала иҵаиоуп Кьагуеи Мышәи. Кьагуа дыцәоуп, Мышә дҳәарҧсаруа ҽеилаҳәара даҽуп. Аарла игоит ашыкьыбжь, ахугьы аавҵлашаауеит.

М ы ш ә. Рахь, рахь! Аҧхҵра иагаз иабацо икыдланы! (Дныҟугылоит.) Иауазеи, ажәла нҵәеит, ҳамш еиласшоу? (Илаҧш иаатцашәаашәа). Ҟоҳ, ари закузеи иҟала? Мцахару, сишь?... аҳәҳәабжь мгои... ҳаи анцәа иныс ақулацәа шааз, Кьагуа дсырҽыхапишь... (Ашырҳәа даақугьежьны) издыруада сыла ацәа ихыу акузар, мап уи иагьцәам... Усгьы ҳақурхт, усгьы ҳақурхт, Кьагуа дааҧшааназа акырзуп, иҟалаз ибааназа акыр сзиҽатцар убри ауп... Ианиба иаагыло уаҩозам. (Ашырҳәа амца аиҟуҵара далагоит.)

К ь а г у а (даҽеырхуа-еырҵәины). Аҳ-ҳаи... Уф... Ажәла нҵәеит шаҟа схьанҭоузи... (Иҽы нарҳәны ауапа ниҟуҵаны дҩаиоит).

М ы ш ә (иҽеырҧсны). Уи бзиоуп. (Ахьышәҭ-хьышәҭ ҳәа ачуан рыцқьара далагоит, ашыкьбжьы имхацәгьаханы, дныцҧоит). Абри ауп аус... сара иҟасцогьы ҳаиуанроуп, аха уаҟуц, усгьы ианақуск инасыгзап, издыруада уаанзагь учараа ҳахьзар (Ачуан ныхшьны акрура далагоит.)

К ь а г у а. Уа, Мышә...

М ы ш ә. Ҳаи... иууази Кьагуа?

К ь а г у а. Ишама, уара?

М ы ш ә. Мап, егьагым уажәшьҭа ашарагьы...

К ь а г у а. Уара амш хуарчаруама быжьқуак саҳауеит?

М ы ш ә (имаҳазазшәа). Ишҧасҳәари?..

К ь а г у а. Ыы...Уара?..

М ы ш ә. М...м...мамоу, амш егьыцәгьацәкьам... баша ҧшашәа акы абжьы гоит ауп.

К ь а г у а. Ҧшашәа уҳәоу?..

М ы ш ә. Аиеи...

К ь а г у а. Иауазеи, ажәла нҵәеит ҳамш еиласшоу?..

М ы ш ә. Аа, акыргьы иаанагеит, шьҭа иаургьы ҟалоит. (Амҳаԥ аатцишьуеит. Азы ҟуандазар гуеиҭоит.)

К ь а г у а (дсоыкутәоит). Иахьак ааԥшра сҭахзам, исыхь закуу сыздыруам аха.

М ы ш ә. Уаапсара ухьзазар акухап, уаҳа изакухари.

К ь а г у а. Аапсарагьы сыгым аха...

М ы ш ә. Макьана узгылазеи Кьагуа, уажәы акунеи ухы аннықуутцаз? Уцә, уанаарԥштәу сара уаасырԥшып, ашарагьы акрагыуп.

К ь а г у а. Уи уадасоым, амала абри амш иахуарчаруа сҭахым умҳәозар.

М ы ш ә. Аа... ихуарҭам имцымкуа. (Амҳаԥ атцишьуеит.)

К ь а г у а. Уара макьана узыргуаҟзеи, цқьа ишар акрумурызи? (Ихы нықуитцоит.)

М ы ш ә. Ус ауп, аха имазеизааит, арахугьы нгуарҭцып шьежьы. (Иҷы нарҳәны.) Анцәа иԥьшьоуп иахьизгуаамгзаз...

У ч а. Мышә уоума, Мышә?

М ы ш ә. Сс... ԥшьшьала...

У ч а. Кьагуа дыҟоума?

М ы ш ә. Дыцәоуп...

У ч а. Дыцәоуп уҳәоу?..

М ы ш ә. Аиеи... (днаскьаганы) иҟоузи, Уча?

У ч а. Ҳақурхт, ҳақурхт, алақуа!

М ы ш ә. Ҳақурхт уҳәоу?

У ч а. Қухшьалагьы ҳақурымхит, Мышә: ԥҳәыс, хаҵа, раху акааныржьт, зегьы раԥырцеит, урҭ мкуан... Кьагуа иԥҳәысгьы дыргеит..

М ы ш ә. Анцәа иныс?...

У ч а. Анцәа иныс...

М ы ш ә. Исымбеи зегьы, уажәы еихсыгьт акумзар, имаасоуаз ашыкьыбжь.

К ь а г у а. О, Мышә...

М ы ш ә. Ҳаи...

К ь а г у а. Еилгама амш, бжьы саҳазомеи...

М ы ш ә. Ааи, амшгьы еилгеит.

К ь а г у а (ашырҳәа дсоыкутәеит). Уча уоума, ари?

У ч а. Сара соуп, Кьагуа.

К ь а г у а. Бзиароу, уабаҟаз шааназа?..

У ч а. Сааит, баша, ухабар анысымбаза.

К ь а г у а. Ус акузар, ибзиоуп (дныҵыҵуеит).

У ч а. Ирласны убысҭа анҭа, акранифалакь нас иаҳҳәап.

М ы ш ә. Азамана! (Уча амца иҕроуп, дызтәом, длеиҩеиуеит, аҭаҭын дахо.)

К ь а г у а. Нас, Уча хабар-чабар ҳәа акрауҟахыу? (Акы ицәа ишалашәаз, удырратә аееилаҳәара далагоит).

У ч а . Акымзарак, ҭынчроуп. (Иҿы нарҳәны.) Еҳ, ҳара хуашақуа, аҭынчра ҳазҭахда.

К ь а г у а. Урҭ Ҳасанраа иҟарҭоузеи?

У ч а. Акымзарак идурҟаҭозеи?

М ы ш ә. Кьагуа, уҿы зык нақууҭәар акы унацҳарын.

К ь а г у а (иееилаҳәаны дҩагылоит). Азамана, уигьы мап ҳәа уасҳәом, уааи, Уча, унапы усырзәзәап.

У ч а. Ааи, исурзәзәацәҟьар ами. (Иааимих'уеит ачаҟуа.) Изәзәа уҿы.

К ь а г у а. Уара, хумарраҷыда, сара иусырзәзәап ҳәа акумзи... (Инапы зәзәаны). Шәааи шәаргьы, акраҳфап.

У ч а. Ҟоҳ, сгу иагом акрыфара (иааицәымҕханы). Ашьа сҿашәааит исҿыцҟьо закузеи... ыы... уажәы акрыфара сҭахым.

К ь а г у а (ашырҳәа даақугьежьны). Уча... Уара ишыбзиара ҭыхуам шаанза узааз, уи сзымдыруа ҷьумшьан, иҟалазеи? Иҳәа иҟалаз!

У ч а. Изуцәыззарызи, ақуылацәа ҳақурхыит, Кьагуа...

К ь а г у а. Нас уи аума акрызхыумфо, шәтәа абра, уи уадаҩым, ахацәа убас ҟарҭоит, егьыс ҟарҭоит, ихацәоуп, уара уи уеахырҟьаны аума акрызхыумфо?..

У ч а. Мамоу, сгу иагом ауп.

К ь а г у а. Шәтәа сымҳәеи, уаҳа ажәак мҳәакуа.

М ы ш ә. Ных ҳтәап, игу иалсуеит... (Илатәоит, иалагоит акрыфара).

К ь а г у а. Дара еицу шьардаҩу?

У ч а. Ҭҩа рымоума, уаа-рк еицуп. (Ашыр-сырҳәа иҩагылоит, Учагьы Мышәгьы аишәа нышьҭырх'уеит.)

М ы ш ә. Унапы зәзәа...

К ь а г у а. Аа, снапгьы зык нақусҭәап. (Инапгьы ааизәзәоит.) Нас уажәы ҳанрыхуаҧшыпишь " ҳасасцәа" бзиақуа иаҳҭааз, амала изларымҩахарызеи урҭ уажәы?

У ч а. Урҭ Бзыҧ азы иаваланы ицоит...

К ь а г у а. Бзыҧҭала уҳәоу?..

У ч а. Аиеи...

К ь а г у а. Азамана, ҳдәықуҵа, Мышә уара ара уеырҧуҧуаны уҟаз. Издыруада азәыр ҳҳьыԥшуазаргьы ара ииаанкыл, ҳара иҟаҳдалакь убап...

М ы ш ә. Ибзиоуп.

К ь а г у а. Аҳы, ҳныркьыԥшып, ахацәа (ашырҳәа иҷынеихоит.)

У ч а (даакҧугьежьны). Ашырҳәа иҳашьҭаҵа иҩеиуа. уажәыцәҟьа иаара иҟоуп Ҳасанраагьы...

М ы ш ә. Ишьахууп. (Даакҧугьежьны.) Ҳы... Кьагуа иҳашьҭоумҵан, иҳәеит, егьи иҳашьҭаҵа, иҳәеит, ари аиԥш убахьоу!

Б а с и а ҭ. Мышә уоума?

М ы ш ә. Ҳаи, ҳаи, сара соуп!

Ҳ а с а н. Кьагуа дцахьоума, Мышә?

М ы шә. Ацаракум, уажәшьҭа рымҩа ԥиҵәахьазаргъы ҟалап!

М а м а ҭ. Ҳаи, сабиц, Кьагуа ҳзихьымзеит, убама?

Б а с и а ҭ. Ҳрыхьзап, урҭгьы уажәыцәҟьа...

Ҳ а с а н. Ҳара ҳҳәазо ҳкыднаҵы иара дымцакуа...

М а м а ҭ . Уажәеиԥш данбаҳԥыхьашәари Мазлоу, унеи Ҳасан!

Ҳ а с а н. Кьагуа илԥха ҳамазар ҳрылгап урҭ ақуылацәа (Иццакны ицоит.)

М ы ш ә. Ныхъ... сцару сымцару? (Даакҧугьежьны). Сара сеиԥш ахаҵа арҭ ахьцаз дымца закуи, унеи Мышә! (Днышьҭасны иеиха аашьҭԥааны иҷынеихоит).

Аԥарда.

А а б а т ә и а с а х ь а

Бзыԥ азы авҵа, хыцра-мыцраны амҩа иалдоу иааныланы иемыр цәаз рыманы иҩеиуеит, аҟарачтәи аимҵәацәа; иара уаҟа рымҩа ԥҟаны дрыкушәоит Инаԥҳа Кьагуа.

М а з л о у (дишьҭаԥала длеиуеит Хьылқан, нас егьырҭ аҳәсақуагьы). Уа Ҟазылбақь! (Даакҧугьежьны).

Ҟ а з ы л б а қ ь. Ҳаи!...

М а з л о у. Шәаауоу аҕьараҳәа?...

К а з ы л б а қь. Ҳаи... ҳаи...

М а з л о у. Иҟашәҵара удыруоу, уара?

К а з ы л б а қ ь. Сзырҩуеит, ухаҵкы.

М а з л о у. Ашырҳәа иҩеихьыжәгза рахугьы уааҧсырагьы, ана азыхь аҽы ҳахьҩеиуа ҳаҧсгьы ааиҭаҳкып шәаргьы шәымҩа шәыкуаҳҵап, уаҳауоу?

К а з ы л б а қ ь. Азамана, амала амҩа ақуҵара ҳәа узҽу уи шәара шәҭыҧ аҽы шәнамгакуа ҳгьежьуам аха... (Иқугыланы иеицәажәо, иҧшуа акы еибырҳәоит).

Х ь ы л қ а н (лҩызцәа рахь). Еҳ, агумбылцьбарақуа шаҭара ҳзымукуа ҳашҧаарцеишь ҳаиқуҧах.

Ҧ ҳ ә ы с к. Кьагуа деибгазар дышҧа ҳхьымзари.

Х ь ы л қ а н. Ҳаҩныжә еиқуаҵәа-дуқуа амца иарганы, ҳаргьы ҳаидцаланы ҳашҧааргоишь?..

Ҧ ҳ ә ы с к. Ахаҳәра ҳшьапы ҵнархаан, уаҳа ҳалам. Мап, сыршьааит, сызцом, уаҳа сара. (Аекажьрахь лхы налырхоит.)

Х ь ы л қ а н. Ибуази абааҧсы, арҭ алақуа ҳдырххо ҳеыҟаҳҵома, ҳаҧсы ҭанаҵы ҳцалароупеи уаҩы инапы ҳкьмырскуа, издыруада уаанза шьоукы ҳахьзар.

Ҳ а қ ы б е и. Шәзаагылазеи, ишәыхьзеи?

М а з л о у. Шәеихьзақуар ҳәоуп ҳзыҧшу.

Ҳ а қ ы б е и. Аихьзара зуҳәо, даара ҳабзианы ҳаауеит макьаназ.

М а з л о у. Ари анаҩсгьы ҳцалароуп убас мацара.

К а з ы л б а қ ь. Ҳәара аҭахыума.

М а з л о у. Уа, Ҟазаху!

К а з а х у. Ҳаи... ара сыҟами!

М а з л о у. Акыр иҩаскьахьоу рҵыхуа?

К а з а х у. Мамоу, акыргьы иҩеихьеит.

М а з л о у. Икыдышәҵа, шәрыгуаны зегьы арахь.

К а з а х у. Уажәыҵәҟьа! Иеи, шәарбақуан уа итәоу, шәгыл сымҳәеи уажәыҵәҟьа! (Дцоит.)

М а з л о у. Изымуа аҟамчҧҵаҵа иарганы икыдышәҵа арахь, ишәаҳау? Ишәырлас, икыдышәҵа зегьы шәырмеигзакуа!

К ь а г у а. Иа, у-у-и-и-т, аҳаҳаи Мазлоу, шәабацо ҳаимҵәаны!?

М а з л о у. Ҳаит, аҳәахша?. Дҳахьзеит жәбоу.

К ь а г у а. Мазлоу, уоума, Мазлоу?

М а з л о у. Ҳаи...ҳаи... сара соуп.

К ь а г у а. Бзиала шәаабеит аҳәса рхацәа!

Ԛ а з а х у. Аҳәса реиԥш ахацәагьы ҳархацәоуп, ухаҵкы, Кьагуа?

К ь а г у а. Шәныԛуашьа зеиԥшроу алагьы уаҩы ибаратәа иԛоуп шәышхацәоу.

М а з л о у. Ныԛуашьас иуҭахыузеи, ухаҵкы, Кьагуа?

К ь а г у а. Мазлоу, ухаҵкы, сузыԥшын аҽҳәара еибаҳҳәаз азы, иухьзеи уеиҵазырхазеи?

М а з л о у. Ақулаҩ ианиҭахыу ауп данқуло, ҳара ианаҳҭахыз акухашан ҳанқулашаз...

К ь а г у а. Иҭынчхазаргьы иҭынчхеит анугуаху?..

Ԛ а з а х у. Мап, ухаҵкы, ҳара ҳҵааны — акумызт ҳашқулоз.

К ь а г у а. Ухаҵкы, Ԛазаху, уи аԛара умгуаан, сара ҭынч суацәажәоит.

М а з л о у. Мап, иаԥсам егьимҳәа иара уара урылаҳамкаатишь. Шәрысны икыдышәҵа зегь аарахь...

К ь а г у а. Ус анакуха аԥхьа ахысра зтәу уара уоуп, сшьы! (Ашырҳәа днықугылоит).

М а з л о у. Иумуазар, нас уазԥшла! (Аҵықь ааҭгоит).

К ь а г у а. Ԛудызма уара ушәақь иҭаз, арахь сыкуашамыкушагьы имааитеи, баша уаҵоуп ҳәа сыԛоуп уи ушәақь!

М а з л о у. Уи ԛудзар ари ыԛами (ахысра иеыназкымҭазы).

К ь а г у а. Мап... уазыԥшла ухы иакьмырсзакуа ухылпа. (Аҵықь ааҭгоит. Инихԛьоит Мазлоу ихылпа). Инеима?

М а з л о у. Уи машәыруп.

К ь а г у а. Уи машәырзар уазыԥшла улабашьа агуҭа. (Аҵықь ааҭгоит. Илабашьа агуҭа неихҵәоит.) Имашәырхама уигьы?

М а з л о у. Ҳаи, алахша ари ҳирԥшзом, дыктәуп иԥсы шҭоу.

К ь а г у а. Сара скра акум, уахуаԥшишь уҵапан ахы. (Илақуԥшымҭазы иҭашәоит иҵапан ахы).

М а з л о у. Сишьит, абаақуа! (Дкаҳауеит.)

Ԛ а з а х у. Ҳаи, уарбан, алахша, сашьа дызшьыз. (Иаақуххымҭаз.)

К ь а г у а. Уазыԥшы улахь! (Дишьуеит. Иалагоит ахысра. Даарылпоит Ҳақыбеи.)

Ҳ а қ ы б е и. Ҳаи, абааԥсы, Кьагуа, ҳагьеигулацәамзи,

ҳаушьуама? (Уи аамҭазы.)

У ч а. Уара угулара иаҵанак'уа абри ауп. (Дишьуеит.)

К ь а г у а. Иҳарҭынчып арҭ иагьымԥсуа иагьымбзахо аҵкьыс. (Ашыр-сырҳәа раарылагьежьымҭазы даақугылоит азәы дԥыхза.)

А з ә ы. Ҳаи, абааԥсы, Инаԥҳа Кьагуа уаашәоык рхаҵа, иухуҭоуп, шәаԥьҳәаоык дынужьрацы!

К ь а г у а. Иара убри зҳәаз уагьыҟаз шәаԥьҳәаоыс.

У ч а. Иалаухыузи уигь ҳилгап.

К ь а г у а. Уиҟуаҵ, Ашәтәылан инеиҭеиҳәап иҟалаз, насгьы ақулара ҳәа згу иҵашәо дыҟазар изықушәаша рдырааит.

А б ж ь ы. Кьагуа аказы суҳәар ҟаларыма?

К ь а г у а. Изакузи?

А б ж ь ы. Сақуиҭтә шәакьк ахыхьчараз алхра.

К ь а г у а. Уақуиҭуп.

У ч а. Ҳаи, анцәа иныс уамак шиҳарҟаҵо.

К ь а г у а. Акымзарак.

А б ж ь ы. Кьагуа ԥхызк збан иуасҳәар сҭахын уаақугылар...

К ь а г у а. Ҳаи... ҳаи... сышԥақумгыло! (Иаақугыламҭазы.)

А б ж ь ы. Абар сыԥхыз, инеит икы!

К ь а г у а. Ҳаит, афырхаҵа иахьахуҭаҵәҟьаз иақууршәеит, амала уца, иҟалаззегьы неиҭаҳә, иухаумыршҭкуа. (Аҟыԥҳәа ихҭарԥала ихура ҽаҳәаны доагылоит.)

У ч а. Изалшом ицара.

К ь а г у а. Уаҟуҵ, Уча. Хракы суцәагар аҵкьыс иаха иеиҵьми, ас сахьҭахаз...

У ч а. Мап, иалсыршом ицара.

К ь а г у а. Уаагыл, уи уца ҳәа иасҳәеит, уиҟуаҵ, амала идәыкуҵа, идмырдыркуа зегьы аоныҟа. (Иара ашырҳәа днеины ақыдуахуа длыкуҵәаны иаацәыригоит ахурашәа.)

Ҳ а с а н р а а (иаакылибаҳәоит ионы). Иҟалази – иҟала?

К ь а г у а. Акымзарак, ишәыманы шәыкуҵ анҭ алакуа ирцраҳҟьаз ҳауаажәларгьы ҳарахугьы.

М а м а ҭ. Ибзиоуп, аха уара?

К ь а г у а. Сара сышәхьымзар ҳәа шәшәома?

Б а с и а ҭ. Уара абри дхуп ҳәа сыҟоуп.

Е г ь ы р ţ. Дхузаргьы ḱалап.

К ь а г у а. Идәықушәţама Уча зегьы?

У ч а. Аиеи... шәца Басиаţ анţ шәрыхьзаны, насгьы ҳара шәаҳзыпшла.

Ҳ а с а н. Шәеибгоу, уара?

У ч а. Еибгарасгьы иҳамоу егьыḱам...

К ь а г у а. Шәца... шәца... сымҳәеи... унеи Уча! (Егьырţгьы наḱ инрышьţеиţоит, иаргьы ахурашәа ҳәо ижәоа инаţагыла-аaţагыло еиманы инхыţуеит.)

Апарда

А Х У Б А Т Ә И А Қ У Г Ы Л А Р А

А ж ә б а т ә и а с а х ь а

Кьагуа ионы деилыхзамкуа ибґа кыдţаны аҿарпын арҳәо диоуп Агула-азла зегьы еикуша ихагылоуп.

У ч а. Уеилаҳҳып, Кьагуа! Уţынчны ухы ықуţа.

К ь а г у а. Ҳаи... макьана ус сыḱазааит, усḱуаţ, амала иаау рахугьы уаапсгьы еибганы?.

К ь а г у а (иҿырпын нышьţаţаны иаацәыригоит ашәа). Уараида гушьа, раида рауауа – уараида рауа-уа уа... уараид хацәа, шәара зқумхаша, – уараидоу уа уараида... Кьагуа згу иţазкыз назыгзаз, – уараида раидоу... уажәшьţазыҳәан апсра зызţынчроу, – уараида Кьагуа, уараида ... хуадарацыпхьаза зшәақьыбжь наоуаз – уараида... пшаҳәацыпхьаза уанаба зыргылоз – уа раида-раида, уа ҳыи... уанабацыпхьаза ţамҳа еиҿазыжьуаз – уараида-уа-уараида... ҳаит, ахацәа, иашәырҳәа апхьарца ахурашәа... (Иадырҳәоит ахурашәа. Иааиуеит оыцьа-хоы).

М а м а ţ. Ухţырпа амухыр иаҳа еґьзар?

К ь а г у а. Акымзарак... Мамаţ... Уи уадаоым... (Зегьы аaḱуţуеит). Сара иаҳа цьшьара асţоит уажәтәи сţахара... Избан акузар... сыуаоыбжарахь снеихьеит... арахь акузар ţауади- аамсţеи рьеţыхны иҳашьţоуп...

Уашьҭан... сыла ааԥшуа... исылымшо сашьцәа илеимҵәа ирго збар аҵкьыс... Уажә сышҭынчу сыԥсыр иаҳа еҕьми. (Иаацәыригоит ахурашәа. Аҕзааҳәа иацдырҕзуеит зегьы. Раалгамҭа). Шәааи сашьцәа... сгулацәа зегь арахь... сааигуарахь... (Агурқьҳәа ииаикушоит зегьы). Уажәы сара уасиаҵс ишәзынсыжьуа убри ауп; Шәымшәан акы... шәееидышәкыл зегьы...урҭ алақуа... рыжәла ааигуа реаныршәарым ақулара уаҳа... Уанза ҽеааамҭак шԥаҟамлари?.. Амала Ҳасан, Мамаҭ... абри аԥҳәызба лгу дамыргакуа... лани...лаби... дрықушәыршәа... уи аҟароуп уаҳа... акымзарак... абзиаразы... Ҳаит изакузеи шәылахь еиқуҵаны... Идәылшәца аҳәсақуа... ирзычҳарым.

У ч а. Шәоеи, аҳәса, адәахьы, аху дыԥҳартуеит.

Ҳ а ҭ ц ь а. Ех, нан, ҳара агуаҟцәа, разҟ ҳамандаз убригьы убас ихьуазу?

Х ь ы л қ а н. Анцәа ҳзеиԥшреитәуа ааба гушьап... (Идәылҵуеит аҳәса зегьы).

К ь а г у а. Аҳаҳаи... ишәҳәа ахурашәа...(Акаоҳәа ииаацәыригоити ашәа. Ԥытрак инрыциҳәоит. Егьырҭ аҕзааҳәа ишырҳәо дааԥдыртуеит, иԥсгьы оеихшәоит. Дааре ейны).

У ч а. Ҳара уашьцәа, уоызцәа иувагыланы иқуԥоз ҳаԥсы ахьынзаҭоу хеигзара ҟамҵакуа ҳазықуԥаоуп уара уззықуԥоз Аԥсны аџьажәлар рхақуиҭра аус, анаосангьы, иахьа угуаҟ ашәа иаҳзынужьыз ҳара иҳалшоит идҳарҳарацы ҳашьҭахьҟа игыло аҽар ԥшза ахақуиҭразы иқуԥоз ахаҵа Кьагуа иашәа – ҳәа...

Ҳ а ҭ ц ь а (дааонахххны). Нан, иҟалази, нан, Кьагуа, дҭадырхама? (Иаоналоит зегьы, аҳәҳәара, аҵәуара иалагоит.)

Аԥарда

ШӘХЫНҲӘЫ!..

Аитиуд

Актәи асахьа.

Ашәҟуоҩы Самсон Ҷанба идрама "Амҳаҵьыр" аҵыхутәантәи асахьа иалхны иҟаҵоу аитиуд... Аҧхьа асценаҽы илашьцоуп, нас хуҷы-хуҷ иаалашоит. Уҟьан-чҟьан быжьқуак гоит авансцена ашҟа. Иуаҳауеит уардын еыж-бжьыкгьы. Убри инашьҭарххны иаацәырҵуеит ахҵәацәа, еихыжә-еиқужә еилаҳәоуп еиҳараҩык. Урҭ ирыцуп ҭауади-аамсҭеи иреиуоугьы: Хабыгу, Шьаҳан, Ҷаҕьыц уҳәа. Игоит аҽыҭ-бжьы, уи есааира иааскьоит.

Ш ь а з и н а (арҵәааҳәа дҟьо). Шәхы абашәырхеи, шәарҭ ацәарзгақуа? Шәҭызҭыҧқуа, шәҳаҭгунқуа ааныжьны шәықуҵырц шәызбеит акуу?..

Ҷ а ҕ ь ы ц. Ыы, ҳамацара ҳаума, ахыуаа зегь цахьеитеи...

Ш ь а з и н а. Урҭ рыҧсы иахушәхаз сахьырхьымзаз ауп. Сани саби жьоуп, шәжьоуп иара шәаргьы.

Қ у м ҕ ь а с. Ҳашҧаржьуаз ҳахуҷым-ҳҳасым. (Ааҭгылара.) Уа Ҭырқутәылан анакьаҭарацәҟьа шәақушәоит, рҳәоит.

Ш ь а з и н а. Изҳәауа?

К у а м ҕ ь а с

Ҷ а ҕ ь ы ц. Ҳм... анаа (Ҭауади – аамсҭеи рахь инаҧшуеит.)

Ш ь а ҳ а н. Сак аҟабақ ар рычуан иҭазом, рҳәеит. Убас ибеиазаап адгьыл убра.

Ш ь а з и н а. Ыу, ыу... Шәымшақу!.. (Ааҭгылара.) Убри ихашәҵама нас шәара?..

Ш ь а ҳ а н. Ҳақыбеи ҳаижьозма, сеидру?..

Ш ь а з и н а. Иаргьы уаргьы шәнаганы Нагу ихаҳә шәықугыландаз!.. Зымгуада хуцырҭа змам...

Х а б ы г у. Зда сымам сыблааҧшыра сыхуҧҳа ду ус изыбымҳәар акуын, ибаҭәасымшьеит сара уи ажәа Шьазина.

Ш ь а з и н а. "Сыблааҧшыра"?.. (ллакҭа ырцәгьаны днизыҧшуеит уи Ҳабыгу). Баҭа уара иухьзеи?

Б а ҭ а (ихы рыцҳатәшәа). Бымбо, Шьазинахеит, Ҳақыбеи имацара иоума, ицаны-иаахьоу зегьы , ирҳәоит

цьанаҭ захьзыцәкьоу уа ишыҟоу!.. Ауаҩы убас ҟазшьас имоуп, цьабаа мыцху имбакуа дахьныҟунаго ахь деихоит...

Ш ь а з и н а. Аа, исхашҭыз... Уа шәаннеилак, атцла дуқуа рышәшьыраҷеы ауаргьала шәаныртәаланы шәдырцыслоит. Шәыфатә-шәыжәтә уҳәа амахуқуа ирҷеассы ирҷеазаап. Чанах гуаҩала асаҭлашь, ианышәҭахыу шәнапы инадыркуеит...

К у а м ҭ ь а с (лажәа ахы аҳьцо дазымхуцзакуа). Ус ббахьоу?..

Ш ь а з и н а. Аилымга!.. Зыцсадгьыл зшьапы ыкуҟьаз ауаҩы , ахра иалҟьаз деҩызахоит.., Убри шәазхуцыр шәыхуҭоуп зегьы .

Ш ь а ҳ а н. Ҳагхоит. Ҳцароуп лассы.

Ш ь а з и н а. Уахь шәзыхьзо ҳәа уаҩ дыҟам ожәшьҭа. Ицахьеит урҭ амшын инхыҩорыла...

Б а ҭ а (иҷеы акуа иашьҭуа). Ҳхы зқуаҳқуа ҳзымдыруа, ҳаиламхеи?.

Ш ь а з и н а. Уара ус суыкугуҭуамызт, Баҭа, алашьцараҷеы ауаҩы алашара иҭаххоит, арыцҳараҷеы ахшыҩ... Аха иабаҟоу иара?

Б а ҭ а. Ибымдыруеи, Шьазинахеит, зегь реиҳа имцурашаха иҳазкашәаз... Арҭ иааины иаҳҳаҵаз агагшәыгқуа ҳандырхом. Дал, Ҭабал уҳәа ҭадырцәхьеит.

Ш ь а з и н а. Ҳаҵсуазар, абра ҳадгьыл ҳшықугылоу ҳаҵсааит уҳәоз цьысшьон, иухьзеи, абааҵсы?

Ч а ҭ ь ы ц. Иаҳшәмырҟаҵан, ҳҳәагушьеит, аха иаҳзызыршуадаз?..

Ҭ л а ҵ с (иаҵхьаҟа дааскьаны) Ишҵааурыз ҳарҭ, шәазхуци? Ҳақыбеи дцеит рҳәеит, Мзалеи дцахьазаап... Арахь?..

Ш ь а з и н а. Урҭ ахра акьышәкьышәра икугыланы азыршаш реаларыжьыр, шәаргьы шәрышьҭалозма?

Ҭ л а ҵ с. Хм... Еиҳабацәами, ирҳәауа уацымныҟуар?..

Ш ь а з и н а. Даара еиҳабацәа бзиақуазаап урҭ?.. Ажәлар мшахызго, аҭымҭшәарахь ирыхо?

(Иааиуеит Баҭал иҩызцәеи иареи.)

Ш ь а з и н а.(лыбжьы лымпыцкьаны). Шәхынҳәы уажәыцәкьа, мамзар ҷеиҵшцәгьа шәхаҷеы икылызгоит. (Аатгылара.) Уахь шәахьцо, мша ыҟазам, уаҩҳәара шәаҳауазар?...

Б а ҭ а. Мшабжа ҳааины, ҳҳынҳәырцу?..

Б а ҭ а л (даацәырҟьаны). ыы, шәарҭ агуаҵәажәпакуа, акырҳаҳарада, уаҳа акагьы иазымхуцуа, "Амҩабжа" ҳәа угылоуп, убз уҽы иҭарбылгьо, ухы иԥнамҟазо ажәлар рызмҩа ишаныжәгыло? Ари аԥҳәызба шәара шәаасҵа дҟушхеит. Ишәхьырԥшны ишаажәгаз еиԥш, ишәыманы аҩнықкакуа шәца!..

Ҭ л а ԥ с. Иҳамоу агурҩа ҳазхоит, ҽеак ҳзацшәымҵан. Ҳаҷкунцәа ирҳәаз ҳацныҟуап...

Х а б ы г у (даацәырҟьаны) Маап... Ари ҟалашьас иамоузеи?... Зылԥха ҳаура аҳәынҵқар лаша ҳаиҿагылоума ҳара уаԥсаҵәык иҟоу ауаа?

Б а ҭ а л. Уаԥсаҵәык иҟоугьы ахакуиҭра иазгушьуеит, Хабыгу ухаҵкы, тәцәас иҟалап ҳәагьы ргуы иҭазам.

Х а бы г у. Адунеи уара иузеиҟаратәуам, Баҭал! Иаиуа-еиҵеиуа еснагь иҟан, аринахысгьы иҟалоит. (Аатгылара): Насгьы ҳдин мап ацәкны, нцәа дызмам ҳҳы ҳазрыдкылом...

Ш ь а з и н а. Зегь раԥхьазагьы динс ҳара ҳзын иахьа иҟоу аԥсуароуп, ахакуиҭра ахьчароуп. Уи иадымгылаз дыԥсахҩуп!

Х а б ы г у. Дыԥсахҩуп сзышәҳәаргьы исзаларшарны сыҟазам сара ари аус. Сеижьарцу сыхуԥха Ҳакыбеи анапынҵа иситаз?.. (Иаҳәа ҭԥааны, иееимарҿаҿа жәлар раԥхьа даагылоит. Исышьҭуам ҳәа даҽуп).

Ихынҳәыз ҷеиԥшцәгьа изыԥшуп.

(Убри аамҭазы ахысбыжьқуа гоит. Хабыгу дкаҳауеит. Ауаа еилауаҭыруа ииаилахоит).

Аԥарда

А ҩ б а т ә и а с а х ь а.

Рҽеыԥхьакны шьхарԥык азаааигуара итәоуп ахакуиҭразы акуԥаҩцәа. Хараны ахракуа уныреаԥшуеит. Рҩашкгьы лбааҟьа илеиуеит. Ара иҟоуп Баҭал, Шьазина, урҭ рҩызцәа.

А ҩ ы з ц ә а а з ә ы (Баҭал иахь). Ирацәаны иқуҵымашь аҧсуаа Ҭыркутәылаҟа?..

Б а ҭ а л. Ирацәамзаргьы имаҷҩым. Атәра еҵкьыс, атәым дгьылахь, рҳәан еихеит. Агагшәыг араху ианрылало еиҧш, еимдырпит ҳауаажәлар. Бзазарак рауа ианбаҟаларишь, анаҧьалбеит.

Ш ь а з и н а. Ма инхаз ҳзыхьчандаз?

Б а ҭ а л. Ҧсыхуа ҳамам уаҳа. Мамзар, ҳахызаауеит.

А ҩ б а т ә и. Нас, уҳаҧыза, Баҭал, уаҳа ҳалшом ашьоура ҳаҧхьоит.

Б а ҭ а л. Уҧьбарара маҷк иааникыл, сашьа, амчқуа еизактәуп. Ауаҩы ҩызада – агуаҩара иҭагылоу аҵла заҵәы даҩызоуп.

А х ҧ а т ә и. Хшыҩуп иуҳәаз, уаҳа дәеа мҩакы збазом ҳакуҧарәҷы... (Аатгылара. Амшын ахь дыҧшуеит). Аҧба, аҧба!..

А ҧ ш ь ҩ ы. Абан, аҧба. лаҳәак иаҟараны иахьнеиуа?..

Ш ь а з и н а. Изымхынҳәыз, ҳазхьымзаз роуп урҭ.

А х ҧ а т ә и (игуы каҳаны). Аеаҵәахит зынза...

Б а ҭ а л: – Иҳацәацагушьеит аха гуеиҵахара уеизгьы иҟаҳамҵароуп. Ҳамацарагьы ҳакум, ашьхыруаа азәыр ҩы аланакит ари арыцхара. Акуҧара иазыхианы игылоуп урҭ рцеицәа. Абраҟа иҟоуп згуы намзо аурыс солдатцәа рхаҭарнакцәагьы, урҭ ҳара иҳадгылоит.

А у р ы с с о л д а ҭ. Ҳара абраҟа ҳааины ашьхарыуаа ҳанаарылаҧш ауп ианаадыр, аурыс ҳәынҭқар ҳазлеигалаз азалымра... Шәхакуиҭраз акуҧарәҷы ҳашәҩызцәоуп Баҭал!

Б а ҭ а л. Иҭабуп. Ҳара еилаҳҟаауеит амчымхара шәышҭагылоу иахьа. (Хуҷы-хуҷы инеилыҵны досу рҭыҧқуа рҽы инатәоит. Рхы неилакны еицәажәоит. ахаҵара ашәа гоит инаскьаганы. Еиҳа-еиҳа арахь иааскьоит. Иааиуеит гуҧ ҩык ашьхарыуаа.)

А ш ь х а р ы у а а и р е и у о у. Уа мшыбзиакуа!

Б а ҭ а л и и ҩ ы з ц ә а қ у а к и (ҩархаҵгыланы). Бзиала шәаабеит. Шәабантәаауеи, акулацәа?

И а а и з р у а з ә ы. Азакуандара ашьха ҳҽәанацалеит. Сара сҟабардатәуп!

Е г ь и. Сара с-Даҕьыстантәуп.

А х ҩ ы. Сара с-Карачытәуп.

А ҧ ш ь ҩ ы. Сара с-Ашәытәуп.

А х у ҩ ы: Сара с-Едыгьуп, Маиҟуаԥтәуп.

А ф ҩ ы. Сара саԥсыуоуп. Ԥсҳәы иҭыԥцыз среиуоуоп.

А ԥ х ь а т ә и. Ахра, ацаҟьара иаҳҭыԥхеит, Баҭал, уара уанрыԥхьа ииаанхаз ашьхарыуаа зегьы адруҳәа ахьшьыцбақуа реиԥш, иузезашт, ахақуиҭразы рхы шьҭарҵоит!

Б а ҭ а л: – Ииашоуп иуҳәаз, ҳзыкугуҵуаз уажәазы изыҟамлеит, иаҳиааит, ҳауаажәлар рыбжаҩык ҳаԥсадгьыл иналԥсаа ицеит. Алаҳәа еиқуаҵәа еиԥш, иаҩыҵрак иагеит аҕба... Ҳашьхақуа уаҳа ирныҩуам аԥацәа рашәаҳҳәабжь. Шәааскьа арахь ҭоуба аауп (ишьамхгылоит,) иахьарнахыс иҳалшонаҵы ахақуиҭразы ҳажәҩоахыр еибыҭа ҳашгылара, ҳаоныҵҟа ҳаилазқушоакы анҵысы ҳшанымшәара, ахақуиҭра нагзаны иҳауааныза ҳшықуԥалара, иаҳҭоубоуп!.. (Зегьы ҩагыланы абџьарқуа рхханы): Иҳаҭоубоуп, иаҳҭоубоуп, иаҳҭоубоуп!

Аԥарда

Ш ӘАРАҠ АХЬЫҠАЗ ЗЫХЬЫЗ ҲӘАНЫ ҨЫРҬУАЗ...

Жәлар рфырхаҵа "Наԥҳа Кьагуа" изкны исаҳаҳьаз ажәабжьқуа руакы схы иархуаны изоит абри ақугылара, сахьак аманы, актиорк изы... авансцена ахьтә иуаҳауеит Наԥҳа Кьагуа иашәа, хуҷ-хуҷы ишьҭытцуеит. Даацәырцуеит актиор. Арахь аԥхьаҟа дааскьаны:

Ахацәа ртәыла Аԥсынтәыла, са сукухшоуп, уара иухыугахьоу иугулсны ицахьоу арыцҳарақуа угуы умхьаакуа излаугуалауршәарызеи? Ашәала ажәабжьла ҳара ҳҿынза иаазеит афырхацәа рыхьзқуа. Аа, ари ашәа ишәаҳауа Наԥҳа Кьагуа иашәа ауп.

Иоызеи иареи ашьха ишыҠаз аимҵәацәа иқыҵа иақулеит. Иԥсы ааиҵеикырц ихы ахьнықуиҵаз ԥхыз ибоит арыцҳара иҠалаз. Дцәырҳангьы дааԥшуеит, иоыза Ныгуха дааиԥхьан улхыкугыланы улаԥшы. сыԥхыз ееим, ҳашьҭахьҟа оумак Ҡалеит, иҳәеит. Уи дылхыкугыланы длаԥшызар, рқыҵа амца шацраз ибеит. Измырзеит аиҳабы иахь. Иуҳәаз хасцом, иҳәан ихаҵа днеины длаԥшызар, иауимбахуаз иқыҵа гуакьа абылра ишаҿыз, "Абаапсы ари шԥасцәузоз"... – иҳәан иоызцәа аашьҭхны ирыцуҵуа ддәықулеит.

Лассгьы ирыхьзоит урҭ ақуылацәа, инархыкушангьы инатәеит. Кьагуа ибжьы ҿацагьы нарыкуиргоит: "СыҠамзаара ухы иархуаны сыуаажәлар урыкулеит, Мазлоу, сара иуасҳәахьан ҳәа сыҠоуп, аҳәсеи ахуҷкуеи урыламкьысын ҳәа, нас сылагаогьы.

Уи, ииашоуп, – иҳәоит Мазлоу ацәыгькы.

– Нас иҠалазеи? – инаиаҵаикуеит Кьагуа.

– Кьагуа иҳәатәала сныҠуом сара.

– Иахьа агуԥьбарара уахнаԥааны уамоуп, аха уахьымхуааит уашьҭан?

– Ҳа-ҳа-ҳа... иччабжь ашьхакуа еимдырооит Мазлоу.

– Уи ацкы ажәа сыԥшаарын, аха амақарра сара истәышьҭрам, Мазлоу ухаҵкы, шәсысасцәоуп, иаԥсам аиашаз ааеилагалара иаужь наҠ ихарҵәаны иаауго...

– Иара убас ухаҭагьы уа урыласымкааитшь унаганы?

– Ус анакуха, аԥхьа ахысра зтәу уара уоуп, ааҿаарха ухаҵазар?.. Кьагуа даацәырҠьаны ашырҳәа ацаҠьаш днықугылоит.

Убри аамҭазы Мазлоу иумуазар, уазԥшла, иҳәан

ишәақь наигудырсыланы аҵықь ааҭиргеит, аха ихы мыжда блаҟьазаап, амц аҳәеит...

– Ҟудызма, уара, ушәақь иҭаз, баша уаҵоуп ҳәа сыҟоуп...

– Уи ҟудзар, ари ыҟами, – иҳәан дырҩегьых дхысит.

Ишәышәуа ӕҽывҳәа ахы наивҟьоит Кьагуа, маҷк аҟарагьы даабҕаҕеит.

– Ишәышәуа исывсызгьы сара истәымызт... убригьы уажьеит даацәажәеит Кьагуа. – Уааҧшла шәаҧхьа игылоу аиҳабы илабашьа анапҭаршәырҭа ац!.. – Аҵықь ааҭгеит, асаҳаҭказгьы уи наҟ инаҽуааит.

– Уи машәыруп, – иҳәеит Мазлоу.

– Уи машәырзар, ухылҧа ҕаҕа уазҧшла!..

– Аҵықьгьы ааҭгеит. Мазлоу ихылҧа ҕаҕа аҧша ихнаҧаазшәа икулаауа ахыҧсҭа инҭалеит.

– Ҳаит, аҳәахша, ари ҳаирееиуам, дыктәуп иҧсы шҭоу. – Ибжьы ҷахьаза ахра инаҽыҩит Мазлоу.

– Уаанза унапы назарым Мазлоу, икьаҽуп... Уааҧшла уҷапан ахы. – Ишәақь игудырсылан дхысит Кьагуа, ихы мкуараҵеит, инеит иахьахуҭазгьы. Мазлоу иабҷьар наимпыҵыҩрын, деицакы-еицак,уа, деизҟьа ҽыцха дынкаҳаит. Ашьҭахь иаарылагьежьын, азә ида зегь ндарҵәеит. Рхы иақуиҭыртәит иҭҟуа иааргоз ауаа, идырхынҳәит рҷан. Азәы инхаз, Ҷыҷ зыхьзыз шәаҷьҳәаҩыс ҳәа дшынижьызгьы наиеиҳәеит. Абҷьар данаҳәа ишьҭихырц идиҵоит. Егьи абҷьар инапаҽы ианнеи, али-ҧси рыбжьара дхысуеит. Дызгарыз ахгьы иқушәоит Кьагуа ахаҵа! Иҩыза Ныгуха ишьа иурц ишәақь данҩаха, уи даанкыло иҳәоит:

"Газарак ҟаумҵааит Ныгуха,
Усҟан иашьара ҳзеилам,
Ҩызарагьы ҳабжьам.
Уи аҧсҭазаара ҳамҭас исҭеит.
Насгьы иудыруеит сҟазшьа,
Аҳамҭа зысҭаз-исҭеит,
Уаҳа исырхынҳәзом
Ушьҭахьтәы...
Сыжьцәа каршәны
Ишьҭысхзом ҩаҧхьа".
Ибжьы ҽаца наиқуиргеит,
Ақулаҩ маҳагьа,

Иаԥхьа игылаз ихы нарҟуны:
“Аҳы, шьҭа уца утәылахь
Умшәакуан,
Уахьнеиуагьы ироуҳәаша удырп,
Леи бгеи ирҽоумҵан аԥсцәа,
Еилараа икажьу абра.
Ишубошәа атәым ишашьҭаз.
Аԥшада, уаҩ дрымам ҭынха.
Кьагуагь сара дысшьит ҳәа нараҳәа...
Шьоук ргуы арчыхучыхушт
Иаргурҧьашт ари ажәабжь.
Аха шьоукьы ргуы сшалсуа здыруеит...
Нхаҩыжәлар ахьынза-назаазо салам сызрыҵа!”
Убри аамҭазы иқьып-шәыпуа игылаз илагаҩи зыҷкунцәа ирхынҳәыз аԥҳәыс еибеи рахь ихы наирхан абасгьы ҿааиҭит:
– “Шәара шәзыхьҵәыуа,
Акгьы шәымазам,
Ҳанрыцҳахоз убасҟан акун,
Саргьы сҭаханы,
Шәаргьы шәҭызҭыԥқуа,
Шәрыгхан шәҟалар,
Ахушҭаарақуа ҿыцәар,
Иҭабар азыхькуа,
Иууаза инхар ҳархакуа, ҳадәкуа?..
Аха анцәа ҳазшаз
Лыҧхала ҳаилиргеит...
Аҳы, шьҭа шәнеиха шәаԥхьаҟа,
Сыжәлар сызкухшоу!..
Агуркьҳәа ижәлар наҵысит,
Иаргьы дрышьҭагыла иҿынаихет,
Ихура иаҿашәыз ихьаацәгьа чҳаны...
Шәарак ахьыҟаз
Зыхьз ҳәаны ҿырҭуаз,
Зыхьз камшәазо ахаҵа, ихаҵа,
Наԥҳа Кьагуа гумшәа.

“АЗАХУА АШӘА”

АКТӘИ АҚУГЫЛАРА

Ахԥатәи асахьа.

Аԥсуа нхаҩы Гапыуа иашҭаҿ ауп ахҭыс ахьымҩаԥысуа, ааанда инаваршәны иубоит ихыцәхыцәза азахуа шьапқуа. Гапыуа зымҩаашәа қыдхымсыӄук дықутәоуп, ихьуа ишьапы наицхны. иԥа Манча ижыгала азахуа шьапы анышә адиҳәҳәалоит, иԥхзы ԥхьаҳәо ижыга иԥышьцаргуашәа дааҭгылоит.

Гапыуа. Уабду ԥсаҭа шкуакуа Пас, абаҳча бзианы иман, абнаҿы цәа-шьапык ма ҳа-шьапык ибар, иеихеиҳауан. Азахуа авциаақуа ма акьатрацәқуа цаӄа инышьҭацаны анышә-аза рықуиԥсон. Ианыҩеидаслак еиҭеигон, убри даҿзан... Аԥстазаара дац-ԥашәас иамоу аԥьоуп, акрумур акруҿазцода, иҳәон. Сара митәык иацыстцаз акгьы ыӄам. Арра-аԥстра адоброволецра, “Кьараз” уҳәа сықуԥа-қусуа адәы сықун. Арахьгьы сзықугуҩуаз митәык уаҩдсымамызт. (Аатҭгылара.) Уажә уара иурҿыцырц уахьаҿу гуахуас исымоуп. Ари иарбан хкыу, ашкуакуақуа иреиуоу, мамзаргьы?..

Манча. Акаҷыԥ ауп – ҳәоуп ишысдыруа.

Гапыуа. Ирызцо иааиуеит аԥсуаа захуа-жәла бзиақуа. Ацхажь, абыстажь, аҕбажь, амлахуа, ацыс-жьы уҳәа, ирҳәоит хышә хкы ианреиҳаны иӄан ҳәа, Аԥсны... (Аатҭгылара). Асавхоз аҿы арҭ ахкқуа рымамкуа иӄаларым. Аха инарҭбааны анхамҩа аларцәара макьаназы ирылшом. Имаҷзар акухап аԥышәагьы аҭахыми.

Манча. Даара нхамҩа шьахууп аиашазы, Бамбора акалҭ зегьы баҳчала ихӄьоуп.

Гапыуа. Уи анкьа Лапатинҳәа изҿыз амалуаҩ итәы акуымзи. (Аатҭгылара.) Ари аамҭа анааи, иааимырхын...

Манча. Имрымхыкуа, уаҳа даҽеа бзиарак ӄарцозма?

Гапыуа. Уҿы ашьа ҭашәеит... (даагачамкшәа дааҭгылоит.) Азәы акы иумырҳан. Ауаҩы дызқузуа издырзом иахьа?..

Иааҭынчрахоит. Ҳамҭакы еихулазырҩуа итәоуп.

Иҟадаз нас, уа аиҳабы дубоу уахьнеиз?

М а н ч а. Аиеи дсыцны апитомник аҟынзагьы дцеит. Уара арра маҵура уахысуеит иҳәан аҟурышьгьы сымимхзеит.

Г а п ы у а. Анцәа диныҳәааит, хаҵа бзиак иоуп, аус бзиа даҽуп. (Ааҭгылара.) Изласаҳауа ала аҧсуа-жь иара иоуп еиқузырхаз, ашьапы анбажәха илахызаа ицоит, иара ҳаргьы...

М а н ч а. Ишҧа, араҟа анхацәа ирымоу уантәи иааргама?..

Г а п ы у а. Уантәи иаазгазгьы ыҟоуп, здац-ҧашә ҕуҕуоу захуа хкык иахарҳауеит, анарха змоу ак акузаап... Анхашьақуа рҵан, аха...

М а н ч а. Уи асавхоз агроном ҽыц даара акрыздыруа азәы иоуп, рҳәоит...

Г а п ы у а (днаҧшы-ааҧшны). Ҧыхьатәигьы дыцәгьаз ҵьушьо, аха...

М а н ч а. Дзыхдырҟьеи, сукуахшеит?

Г а п ы у а. Дзыхдырҟьеи, ба?... узыхдырҟьо удырхондаз, егьиуандаз?.. (ааҭгылара.) Дытрацкиступ, рҳәеит...

М а н ч а (ибжьы ааимпыцҟьаны). Атрацкист?

Г а п ы у а (ирбага нацәа иқьышә иадкыло). шьшьы!..

Г а п ы у а (иуаҭәа шьышьуа). Амш еиҭашәар ҟалап, сшьапы абаоқуа сыхьуа иалагеит. Сажәамҭаеха, абригьы абасҭахыз?

М а н ч а. Сынтәа ашьха умцар амуа иҟамызт, аха аҧсаса?.. Даргьы митәык ыҟам аха... Арахь ирацәаны имоуп ҳәа, иаасыҕрыхоит, инҵәандаз наҟ, даргьы ааҭынчхарын.

М а н ч а. Абар, исзынхеи, шықусыбжак ауп, саауеит. Нас зегь рҭыҧ иқуаҳҵоит...

Г а п ы у а. Ахьзара анцәа иуиҭааит, дад!..

Манча еиҭа аусура далагоит, аб илабашьа аҧынҵа иаҧхьа ишьҭоу акуаз иалакшоушәа дтәоуп...

М а н ч а. Адгьыл хуҷык имчуп, ацәаакыра аҭахызар акухап...

Г а п ы у а. Ақуа ҳзауп, сгуахууеит... аха зегь акоуп ауац аҭатәуп... (ааҭгылара) Изкуаҳҵаша ахақуакгьы ырмазеитәуп. Алакациа бзиан, ҳаṃх акалҭахь кьоушәоуқуак ҭагылоуп, ихырымшьааи аколхоз баҳча анеибадыркуаз.

М а н ч а. Ҳамжәагьы ҳҳы иаҳархуап...

Г а п ы у а. Уи ҷьынҷьк иаҩызоуп, ҳашҧалакьысуеи?..

М а н ч а. Ожәшьҭа иажәит, саб, ахеи, амҿи рыда изхуарҭоузеи?

Г а п ы у а. Абаак, аҧсцәа урысымҭеит...

Наҟтәирахь ала даадгылоит ан, Аехыбаҩ зхарсу аҭәҩани уи иавагылоуи лхы ныбжьакшәа лыҧшәмеи лыҷкуни дырзгудыууа дырзыҧшуеит.

М а р и а м. Абысҭа мазеиуп, иаакнысхрын лассы шәааиуазар!

Г а п ы у а. Ари ҳаалгап... Ҳахьымзар ҳәа бшәоу?..

М а р и а м. Лышәаа рҿынзагьы сцар ами, заа ҳаилгаҟуар, саргьы схы саҟуиҭхон. .

Мариам дцоит, Авансценахь Ҟыххы-ҟыххы ҳәа азә деимҳәоит. Аби-аҧеи уахь инаҧшуеит. Лассгьы даацәырҭуеит Игнат. Аанда схыҭуеит ҳәа даҿуп.

Г а п ы у а. Унаҩсан агуашә ҿоупеи, аанда уахазза, быцаҭәык уцацха илҭакшаргьы?..

И г н а т. Агуашә шҿоу аузымбах, аха сымҩа ааиҩысҭәап, сҳәан... (иҧсы еивахо деиҭааимҳәеит).

Г а п ы у а. Уабаҟаз, уара, арахь алада?

И г н а т. Ҳм, игуарамлааит, сылрышьҭанҭәа сцеит урҭ акамбашьҟуа... (инапы илахь иадкыланы Манча дизыҧшуа). Манча уоума мшәан? Уааны уҟоуп ҳәа саҳаҭәҟьан... Ари сара стәы ҷьаракыр избаху уаҳазар?

М а н ч а. Ҳҭыҧаҿы ҳаннарга ҳаиҟургеит, ишьагашьа ҳәа сыздыруам...

И г н а т. Шәҟукгьы иҩуамеи... Иҭалазеи сукуахшеит, акы имыхьындаз?

Г а п ы у а. Ихьрыз? Еибашьра ыҟам аеакым...

И г н а т. Аиеи, шьҭа... (Ааҭгылара). даеа ҧыҭрак уаанхоу?

Г а п ы у а. Иеҳәара ааигуоит уажәшьҭа... Инхазеи? Ҩ-ымчыбжьаҟа роуп, ҳауацәагьы днарылс-аарылсны ибахьоу ҷьушьома, дшааиз еиҧш дҭысымки...

И г н а т. Арра иҟоу иакун сара сзыҟугуҭуаз... Ани аеадажә сара акгьы дысзаҧсам.

Г а п ы у а. Убрыгьы хар имазам. Уажәы угуаашәа уҟоуп, уи азакухап изуҳәауа.

И г н а т (даалҟьашәа). Акамбшьҟуа иаха имааит ҳәа, иасҳәеит, аха илымҳагьы ҷьара иаамҟуацеит.

Г а п ы у а. Уажәтәи аҷкунцәа... (даанҿасны, зны иҷкун

иахь днаҧшит, нас Игнат иахь). Рызнеишьагьы уаҩ даҟушәозароуп...

И г н а ҭ. Рызнеишьа?.. (иҽы хькужшәа Гапыуа днеизыҧшит.)

Г а п ы у а. Аазара зегьы ирыцкыуп. Дара ирыгыу ирыбзоу ҳалацәажәоит, ҳара ҳтәы?..

И г н а т. Ы?

Г а п ы у а. Иурбаз ауп аҷкун иицо.

И г н а т. Ы?

Г а п ы у а. Ауаҩ иҧсы ахьынзаҭоу , дхандеилароуп.

И г н а т (дааҽырҳасн). Аа, ҳаҳаи... (инапы иҽы инаҧырикшәагьы иуит). Ы, алажәҟуа ирызшахааит, аблаҟуа ҟубарза, ихраа-зраауа аандакы иадгылоуп... (дҩаҭҟьашәа ааҟаиҭан). Аҭыхуа сацҳазшәа сыҟандаз, уаҳа акакум.

М а н ч а (дцәыҭаччауа). Аҭыхуа уҳәама?

И г н а т (илабашьа рххауа). Аиеи, аҭыхуа!..

Г а п ы у а (ихазы). Иҭакукуазеит ҳәа сыҟоуп. (Игнат иахь.) Уа утәа, уа.

И г н а т. Уи атәыҩа кьаблыҷь агуаҕ кны сагоит.

Г а п ы у а. (цасҳәашәа). Зызбаху умоу арбану?

И г н а т. Тәыҩа кьаблыҷь ауми, уаҳа иарбан зугуахуо? Абат агуы ҧшааны аҟаара иаҽуп, ахуыҷҟуа амырцәеит иаха.

Г а п ы у а. Амла уакыр угуы ҧшаацәап Игнат...

И г н а т. Хабжьыкутаа рласапет еиҧш иблаҟь-бласуа иахьдәыҟуу ауп иҷьасшьо уара?

М а н ч а (ихазы). Азә ар иҳәон, азә амажәа. Ассирҭәҟьа убап...

И г н а т. Хуҷ гуарҭак ҳрылатәоуп, уара... Асамарлыҟь, асамарлыҟь... (игуы аахьаҧссашәа). Аҧсыхуа-баа иргандаз, аха иабаҟоу акумзар, уи атәыҩа кьаблыҷь... (даахуцшәа). Имышьҭа сыҟумшәеи уара.

Г а п ы у а. Дарбаныу?

И г н а т. Баҕыр, Баҕыр Зыс-иҧа...

Ашьыжь ианҭысцоз, агуашә аҧхьа даасҽаҳан...

Г а п ы у а. Уи иоуп изыхҟьо нас, ус акуу?

И г н а т . Уаҳа дызусҭада, уи иакумкуа. (Дааиҭашәаны). Исҧыхьашәар ахшыҩ хухуаза иаазгон, алухи?

Г а п ы у а (цасҳәа). Аҭыхуа унацҳар?..

И г н а т. Зынза ихысҭәоит ауп, исыхьша.

М а н ч а.(цасҳәа). Амала иакәунагам ҳәа крыҟоума иара?

М а р и а м (амзырха аҿынтә). Шәааи ожәшьҭа иҟалозар арахь, абыстҭа нысцоит.

Г а п ы у а. Ҳнеиуеит, ҳнеи...

Аҧарда

А ҧ ш ь б а тә и а с а х ь а.

Ахҭыс мсоаҧысуеит Гапыуа исонаҭа аҿы. Астол иахатәоуп. Аҧшәмацәа рысаси дареи, Мариам дырхагьежьуа рымац луеит.

Г а п ы у а. Анцәа улыҧха ҳаҭа!..

И г н а т. Анцәа улыҧха ҳаҭ!..

Акака ааныркылоит, рнапкуа неилшьуа акрыфара иаҿуп.

Г а п ы у а. Андрушька дышҧаҟоушь?

И г н а т. Андрушька?..

Г а п ы у а. Андрушька мшәан, уаҳәшьаҧа.

И г н а т. Аа... Ашьхатә дыхуны данааргаҵәҟьа сымцеит... Сара снеины ашә снылагылоны, лхы кьацәза ларгьы дсышьҭаланы дынкылст.

Г а п ы у а. Лара?..

И г н а т. Асоны иҟоу лами сыҽеу. Сҭацагьы длыцуп ахуҷкуа рцырҳәҳәы... (дыхуцәырххошәа). Ҳашәшьит, ҳараху хылаҧшрадахеит, иныжьны шәышҧаауаз, сҳәан срацәаҳаит. Аҟаза даарган, дахьынзаҿеиҳәоз, сара сыҧшуа сыҟазма, соеихынҳәын, сцеит.

Г а п у а (дпышәырччо иҧа днеизыҧшын, цасҳәа). Аиашаҵәҟьа ҟауҵеит. Раху гуарҭак ирыхьуа иалудырааузеи?

И г н а т (илахь еимахцы). Аиеиҵәҟьа. (Иҿаца иҿы инҭеиҵан, ҷьымшьыкгьы нашьҭеиҵеит.)

М а р и а м (лхазшәа). Иқушәазеи ианаҷьалбахт.

(раҵәцақуагьы еиҭалырҭәит.)

Г а п ы у а (иацәца шьҭыхуа). Ауаа анцәа иныҳәааит!

И г н а т. Аиаша уҳәеит. Зныҳәаҿа рк'уа зегьы уаахыу?

Адәахьыӄа шәышә-бжьык гоит.

Алаҳ цәгьара иқуимҵааит, афоы абеикыи уара?

Ашә даалагылоит Куабрыц, иоыцракшәа иикыз иеигушә ашәваз ааигуарашәа аҭзы инадиргылоит.

Г а п ы у а. Ҳаҳ... "Асас" даҳҭазаапеи?..

К у а б р ы ц (инапы доахашәа). Уа мшыбзиақуа!

Г а п ы у а
М а н ч а — Бзиала уаабеит!..

И г н а т. Уанхуа лыҧсы ҭазаап. (Дыччашәа.) Ушҧаӄоу, Кьацәхәын.

К у а б р ы ц. Ух, анышә уафааит, иуҳәақуозеишь?

И г н а т. Сара сахьнеилакгьы, абри дсышьҭаҧало дсышьҭоуп, уара...

К у а б р ы ц. Ашьыжь шаанза уаазгазеи, уара абрахь?

И г н а т. Сара скамбашьқуа срышьҭан, аха уара уабаӄаз?

К у а б р ы ц. Сара, хм... (иблақуа ҭаашәа, маҷкгьы даабҕаҳеит).

М а р и а м. Убрыгьы акы дашьҭазар акухап. (Игнат иахь.) Уара уда азәгьы ус имам ҷьушьома?

К у а б р ы ц (игуы ҧшааны). Ус ами саабыззатәхааит, Мариам! (Манча иахь.) Уара уанбааи Манча?

Г а п ы у а. Митәык цуам дааижьҭеигьы... Мызк аӄара иерымихын...

М а р и а м. Уа дыбзианы дыӄазаап, иан дикуарбануп... (Куабрыц иахь). Унапы зык нақууҭәандаз!..

К у а б р ы ц . Мамоу, саабыззатәуп. Абыржәыцәӄьоуп акы саннацҳаз.

Г а п ы у а. Ус иага иӄазаргьы...

М а н ч а. Ухы ххыумбаан, Куабрыц уааҳадтәал...

М а р и а м (лхы-лҿы лҧа ирбо). Шәиӄуаҵыр иауеи, уара?

Г а п ы у а. Ма фырҷьанк ҳазкы!..

К у а б р ы ц. Сара иззирабу имаҷуп, агьама...

И г н а т. Уқуышоу?

К у а б р ы ц. Сахықуаазаргьы, ууамеи?

И г н а т. Иахықуаашагьы азә уоуп...

М а н ч а. Ус иагьа иḱазаргьы...

К у а б р ы ц. Анцәа, ауаа... (иҽы хьырҭәыжшәа аҧшәмацәа днарзыҧшит).

М а р и а м. Мчыла ишәыржәуама, уара?

К у а б р ы ц (иоарххарышьра даḱуыҭны). Шәаҳаҭыр азы изжәып нас!..

И г н а т. Ҳаҭыр азы? Ус уара умсааит...

К у а б р ы ц. Акы аасҳәар абри иуам уара. Анцәа унимхааит... (инапы қыць-қыцьуа уа афарцьан ирҭаз дазыҧшуеит). Изымжәыр анамух, маҷк ижыцәу сшәыркындаз.

И г н а т. Ахпьҽ, ахпьҽ!.. Сакухшахааит.

К у а б р ы ц. Ари исышәҭаз сḱарḱгьы азырцәаак'уам.

Мариам ацәца хпыҽ инҭаҭәаны Куабрыц инеилырк'уеит.

М а н ч а. Изыжәзом ҳәа угыламзи?..

К у а б р ы ц. Манчахеит, аз-хуҷы уага, аз-ду уага зегь акоуми... Хуарҭас анцәа исиҭааит. (Аḱурқьҳәа индәықуиҭоит, дагьаабҕаҕоит. Инап азқуала, иҽ ашьаҭақуагьы ааирыцқьоит.)

М а р и а м. Акы уҽы инҭауршәндаз!..

К у а б р ы ц. Исҭахзам, саабыззатәуп... Уажәааигуоуп акы саннацҳаз. (Аишәа акьыҧшьахьшәа днатәеит, инапы нароу хулсак асаан иаанихын днацҳаит.) Дааиуеит Фариза.

Г а п ы у а. Дад, даабыкуахшоуп.

М а р и а м. Бынзырхазеи, бара?

Ф а р и з а. Еиҭакрақуак ḱалеит сусураҽы.

Ф а р и з а. Арепетициа ҳшаҽыз днеит асҭаршын. Адәқьан быдыбкылар ауп, иҳәеит.

М а р и а м. Мафа дабацеи?

Г а п ы у а. Дабацах, ауаа ахьцоз...

М а р и а м. Анцәа ҳрыцҳашьа, убрыгьы дҭаркыма?

Г а п ы у а. Шәаламцәажәан. иабашәҭахыу?

М а р и а м. Ибызбоу, нан?

Ф а р и з а. Уажә иаабыдкыл, нас Аḱуаḱа акоператив ҭарахьы бҳашьҭып, иҳәеит.

М а р и а м, Г а п ы у а. Иа?

И г н а т (аҭакы аманы). Аиҳабы иҳәеит?!.

Ф а р и з а. Програма хуҷык нышьақуҳаргылан, ашәақуак, пиесак, жәеинраалақуак уҳәа.

Г а п ы у а. Хуҳахуҭыю шьахукгьы дрыҧшааитеи...

М а р и а м. Рхы иабаҭашәеи сукуахшеит...

К у а б р ы ц. Игнати сареи иаҳзеиҧьыз иҟалеит... (инацәкьыс ала ихуда дныҵасын) ианаҳҭахыу?..

И г н а т (дцьашьо). Аныҵснах уҽасааит, аиеи... (дсоагыло). Сара сцоит, скамбашьқуа срышьҭалароуп.

К у а б р ы ц (Игнат дандәықула). Уҵсы иасҭааит укамбашьқуа...

И г н а т (даахьаҳәны). Иуҳәазеи?

К у а б р ы ц. Исҳәаахзеи, хырҵәык ырмазеи, шьыбжьышьҭахь снылгылоит.

И г н а т. Улеи уа, иуҽаҳап. (Дцоит.)

Куабрыц еа фырцьанк идыргалоит. Аҟаҧҳәагьы ижәуеит. Иблақуа ҟус-ҟусуа дтәоуп, рҵәык-мырҵәык иҽы иҭагуо ифоит.

Г а п ы у а (дхуцуа). Хумарракуак ддырбап ҳәа ҳтәамзи, уи ибыдыргала закухзи?

К у а б р ы ц. Ахаҧшьгара егьи ҳәа акы иаҽын, цабыргны... Аха иахьзап. (Ацара иеыназикуеит).

Г а п ы у а. Аеа хҧьҽк ужәыр?..

К у а б р ы ц. Анцәа, ауаа., ишысымжәуа...

Г а п ы у а. Сгуы иалсуеит...

К у а б р ы ц. Уаҳаҭыр азы изжәып. (Ахпыҽ аакухны ижәуеит). Ари ушьҭахьтәи ихынҳәны арахь иааираҳа, қушәи дшәымазар, арахь анцәа дааумышьҭын... Саабыззатәуп Мариам...

(Ишьапқуа еишькласуа дгыланы дцоит. Мариам днаскьалгоит).

М а н ч а. Ирықушәеи, сукуахшеит?..

Г а п ы у а. Ирықушәахи. ирықушәац... Ирхыҧсаар руам, умбо?

М а р и а м (данаахынҳәлак агуашәахь дыҧшуа). Кыл, кыл, кыл... Ҭаацәашәала атәаха урҵонда, иубаргызиз... Кыл, кыл, кыл... (иҟаҵашьа ҟаҵо). Ижжзом, иҳәахт...

Г а п ы у а. Игнат ҳәа зәыр дыҟоушәах?

М а р и а м. Мамоу, егьи шьахук иоуми?

Г а п ы у а. Рсоыцьагьы-аиҧшқуа...

М а р и а м (лыҧшәма иахь). Шәаргьы дара шәреиҧшхар ҳәа сшәоит...

Г а п ы у а. Бшаҟуыҵра, бдин, аныс...

Аҧарда

М ҨАМШ АҢҲӘЫЗБА!

И а л а қ у о у:

1. С о у ҟ а р – Аб, ажәабжьҳәаҩы ҵҷ шықуса ихыҵуеит.
2. М а н и ц а – Уи иҧҳа, ?? шықуса лхыҵуеит.
3. Ӌ ь а ҭ қ ь а р и, Ӌ ь а м ф е р и, – ргулацәа.
5. М и н а к а – агулаҧҳәыс
6. Т а ҷ, - акультура амаҵзуҩы.
7. Ӌ ь г у з – афольклор еизгаҩы.
8. С ы р м а
9. Ҷ ы г у а Маница лҩызцәа
10. И м р а.

Актәи асахьа.

Соуҟар иашҭа. Аҕутәы ҩны абарҵа уныҵаҧшуеит. Азганк ахь ала, ацәардҕуы кыдҟаҵоуп. Ашә ааигуара аҭзаҿы икыдуп аҿацә атәыҩақуа. Аҵаҟа – аҧхьарца, аҿарпын. Аҧарда анаатлак, авансценахь иуаҳауеит ахуҷқуа рбжьы. "Ӌьиҭ" ихумаруеит урҭ. Иаацәырҵуеит : Имра, Ҷымса. Руазәк аҩны агана лыенавалзоит, егьи аҵла ашьапахьы. Дыхраазраауа даацәрҵуеит Маница, дааҭгыланы днаҧшы-ааҧшуеит. Ашәхымс иқутәоу Ҷыҕуа лҿы лнапы иларбоит "Реабарҵәах" аанарго. Уи инапы аҵлахь инеирхоит.

М а н и ц а. (аҵла иавагылаз лымҵа днеины). Аа, бызбеит, бызбеит!..(амбахь дыҩуеит). Кьаанц,кьаанц!..

И м р а (даацәырҵны). Уи алазам, Уи алазам!..

М а н и ц а. Избан, бара, изаламзи?

И м р а. Избан, ибарҳәеит.

М а н и ц а. Исазҳәауадаз?

И м р а. Ҷыҕуа!

Ҷ ы ҕ у а. Сароу?..

И м р а. Аиеи, ухаҭа!..

Ҷ ы ҕ у а. Илҳәауа уаҳауоу?

М а н и ц а. Егьи?..

Ҷ ы ҕ у а. Сара азәгьы дсымбазеит.

Маница аҩны данавагьежь, Сырма даацәырҧуеит.
И м р а (лҩыза лахь). Быҩ, быҩ!..
С ы р м а (амбаҿ даннеилак). Кьаанц, Кьаанц!..
Еихьыс-еиԥысуа, иҟьо аштаҿы ихумаруеит ахуҷқуа.
Ҷ ы ҕ у а (ажәҩанахь дыԥшуа):

Акьа, акьа – иҧаркьакьа,
Аҧәҩан цәырԥса уахакьакьа!
Уахамԥрааит, уара, аҳаҟьа
Аԥьыка лымхуазеи уа Ԥаҟьа,
Афҩы уҿасыр, ԥьым уагап,
Уԥры, уца, уара наҟ...
Арҩыҧкуараа рарԥар урбар,
Ухьшьу ԥьышьа агуырҧьа иагап...
Зегьы, Арҩыҧкуараа рарԥар урбар,
Ухьшьу ԥьышьа агурҧьа иагап...

Убри аамҭазы амҩадуахь амашьыны абжьы гоит. ахуҷқуа зыҩ-зыҩза иааҧгылоит.

С ы р м а. Амашьына, аауеит, амашьына!..
М а н и ц а. Ее, ҳе,ҳе!
Еибарыҩны аанда рыҟенадырԥсалоит. Амашьына абжьы есааира иааигуахоит.
С ы р м а. Шәыԥши, шәыԥши? Аблақуа шашаза!
Ҷ ы ҕ у а. Хыда аауеит, хыда аауеит...
"Пипи" ҳәагьы абжьы аагеит, ишрывсыз удыруеит. Есааира абжьы наскьоит.
Ҷ ы ҕ у а. Ҽы аҧакым, цәы аҧакым, зхала иныҟуо?!. Ациркҧәҟьа убап...
М а н и ц а (аанда днахагыла лкас хуҷы ҟьауа):

Еҳе, ҳе!
Амашьына, амашьына,
Узцозеи умаагыла,
Ԥыҧк уааҧҿасыр,
Уҳамбозеи, ҳнуԥыла!
Ее, ҳе,ҳе!..
Ҳақуртәа ҳноуга – ааугар,
Ҳашҧа унҧысыр,
Ҳаузышәаҳәон гублыла!

Дааиуеит Соуҟар иеага икыуп, ипашәза ихы соуп, чаврак ықуршәны. Иԥаҧа ижакьа ашла налаԥсаны, маҷк аҟарагьы ибҕа ааԥьыҟуны. Иеага аҧла шьапы инкыдиргылоит.

С о у ҟ а р (ахуҷқуа рахь) Ижәбазеи бара убра?

М а н и ц а. Амашьына!.. Илаҳавсны ицеит. Шаҟа ҳаигурҕьаз!.. Аха иааҳәынгьы иҳахуамҧшит.

С о у ҟ а р. Уи ус ҟазшьас иамоуп, арыҕьарахь иҧшуам, арымарахь иҧшуам, ишиашоу ахы ақуыжьны ицоит, Џьниа Игнат иеиҧш...

Ҷ ы ҕ у а. Иақутәоу, аҧсҟы зкыу?..

С о у ҟ а р. Убрыгьы иаҧхьаҟа ауп дахьҧшуа, ак иҧнаҳаларҳәа дымшәои!..

Ҷ ы ҕ у а. Сара сдухар, машьынанықуцаҳохоит...

С о у ҟ а р. Убрыгьы усуп, дад, ахьзара анцәа иуиҭааит!...

С ы р м а. Ы, аҧсуа ҷкуын амашьына ирнықуо дҟалону?

М а н и ц а. Дышҧаҟамло, аха изырҵода?

С о у ҟ а р (Маница лахь) Мышрак иақушәаша!.. Изырҵогьы азә дҟалап (Аатгылара). Зыхьшәашәак аабгар, дад, акгьы ҳнамыцҳарыз...

М а н и ц а. Уажәыҵәҟьа!..

Ҷ ы ҕ у а. Азы сара иаазгап, џьыбышьт... Шәара ххуы аашәырмазеила.

М а н и ц а (аҧхал ирк'уа). Иуаҭәасшьоит, аха...

Ҷ ы ҕ у а. Иауазеи?.. (Аҧхал аалымхны дцоит). Амашьына ҳаҧхьа абжьы ааҳуеит, зегь уахь инаҧшуеит, раайгуа ишаангылаз удыруеит, ашәқуа рыбжьала. Иаацәырҵуеит Таҷ, Џьгуз, амашьынанықуцаҳы.

Џ ь г у з. Мшыбзиақуа!..

Т а ҷ.

С о у ҟ а р. Бзиала шәаабеит!..

Иааиз ахуҷқуа рхы рнапы ныкуршьуеит, аҧсшәа рарҳәоит.

Т а ҷ. Аҧхьан, шәыҳоны ҳавсны ҳцазаап... Ҳанҵаа иҳарҳәеит шәахьынхоз. Амҳоа шәаҧнызаапеи!..

С о у ҟ а р. Арахь аҳонықа шәлеи!..

Т а ҷ. Мамоу, Соуҟар, ара ашьашәыраҽы ҳаатәоит... Ҳнеицәажәақуар ҳҭахын...

С о у ҟ а р. Азамана. Дад, арҭ иуыцыу сзымдырит.

Т а ҷ (Џьгуыз дизыҧшуа).Ари Ҷкул-иҧа Хуаҭ иҷкун иоуп, жәлар рҳәамҭақуа ашәкуы иаҧҵоит. Џарауаҳоуп...

С о у ҟ а р. Аа...

Т а ҷ. Егьи, Зыҕу-иҧоуп, шәқыҵа акалҭан дынхоит. (Аатгылара.) Ҳмашьына амаа зкыу иара иоуп...

С о у ҟ а р. Ҟоҳ, анцәа днаигзааит, ҳара дҳаитәыхупеи!..

Ҷыҷуа аԥҳал даҵаланы даауеит. Абарҵаҽы инаиргылоит.

С о у ҟ а р. Азы жәжәуазар?

Ц ь г у з. Зык аажәыргьы цәгьамызт, шоуроуп иахьа цәгьала...

Маница акрушька иҵаҭәаны ирылҵоит.

Таҷ (ианижәлакь). Азашәа быԥсынҵры духааит!

Зегьы иржәуеит.

Т а ҷ (Ҷыҷуа дизԥшуа). Ари ахбыԥ дызтәыда?

С о у ҟ а р. Уи гула ҷкуныоуп, Ҷьаҭкъари иажә-ԥа иоуп...

Ц ь г у з. Аферым, хылтьҽ!

Аҟуардәқуа рзааргоит, илеибартәоит.

Т а ҷ. Абарҵаҽы избон, упҳьарца, уҽарпын...

С о у ҟ а р. Аха ҳазҭада, аха сгуы иауам, ҳанаатәауа, Баба, ашәак ҳзарҳәеишьҳәа даасыдтәалоит азҭаб...

Т а ҷ. Аха ҳауроуп... Ашәа, ажәабжь...

Ц ь г у з. Аԥсуа дахьыҟазаалакгьы идоуҳа ицзароуп, мамзар?..

С о у ҟ а р. Аиеи, дад... Ара сара Хутаҷаа ҳәа гулацәақуак сымоуп, ишәаҳәацәоуп зегьы... Мҽы аагара ианцо ишәаҳәоит, рыраху ангуарырхуа ишәаҳәоит, ианырашәо, "ерашьа" рыгзам, маҭак ѡаргацыԥхьаза, иааинҟьаны икуашоит...

Т а ҷ. Сара гулацәақуак сымоуп, ааилахулар, аҕзаа ҳәа иааилатәоит, аха аусураҽы рыбҕа ҧцәоуп...

А м а ш ь ы н а н ы ҟ у ц а ѡ ы . Хумарра-ччара рыгымхааит.

С о у ҟ а р (Ҷыҷуа иахь). Уара уани, уаби аранза шәааишь ҳәа сызраҳәи... Асасцәа ҳҭоупеи!..

Ц ь г у з. Маҷк ҳаццакуеит, аԥшәма ухаҵкы, ускгьы ҳашьҭаныҟуоит...

С о у ҟ а р. Шәусгьы шәахьзап, дад!..

Ч ы ҷ у а. Саб дыҟам ҳәа сыҟоуп...

С о у ҟ а р. Уигьы дҳахьзап, уан даҳзаага!

Ҷ ы ҷ у а. Бзиоуп... (дцоит).

С о у ҟ а р (иԥҳа лахь дыԥшуа). Абри ахуҷи сареи ҳауп аѡны иазынхаз. Лан лхы ҳаҭәалымшьеит, ҳанлыжьит, иабалыхуҭаз макьана, аха... ианамух, ахаҵа аԥхьа даԥырҵыр еиҳа еиҷьуп... (Аатгылара). Анцәа-

ауаа еиҳа ишеиҧьу.

Т а ҷ. Ее, Соуҟар, ус зуҳәозеи, азә иаԥьал азә дагоума, дасу илахьынҵоу ала, дымоасуеит.

С о у ҟ а р. Аиеи шьҭа!.. Иаҳурҟаҵараны иҟоузеи абри ахуҷи сареи? Ахнышьыр дахьынкуакуаланы, ахьурзы анкналҳауа убар?!.

А м а ш ь ы н а н ы ҟ у ц а о ы . Алаҳ диныҳәааит...

Ԥ ь г у з. Абаохатәра лымоуп ҳәа ҳаҳауеит...

Т а ҷ. Лашәа уҳәарыма, лыкуашара уҳәарыма?..

С о у ҟ а р. Акы лылҵыр ҟаларын, аҭынха длымазар?

Т а ҷ. Ҳлыцхраап (Ааҭгылара). Амузыка аҵара иазкны ашкол аадыртит Аҟуа...

С о у ҟ а р. Ее, убаашәеит, Таҷ, ашколахь дсышьҭуа сабаҟахыу, арахь леиҳабы лакуын аонра ҳәа дцеит...

Ԥ ь г у з. Аха аҵара?..

С о у ҟ а р. Ее, баба, ибзиами, аха иааг?..

Ааҭгылара. Итәаҟуоу неиҷеапҧшы-ааиҷеапҧшуеит.

Т а ҷ. Ари аамҭа ҽыц иҟалаз ицәырнагаҟуоу рацәоуп... Алаку, рҳәон, ажәабжь, рҳәон ҳабацәа... Урҭ мышкызны шәҟуык ианырҵо егьиуа, азәы дашьҭаныҟуо иҟалап ҳәа иҟадаз?.. Уажәы?..

Ԥ ь г у з. Ажәабжьқуа, ашәаақуа ашәҟуы ианҵатәуп, рҳәеит. Уи акунда, иагьҭрыжьуазаапеи!..

С о у ҟ а р. Уи ашьаҭамырзга ҳәа изҷеу ами!

Иааиуеит Минакеи, Ԥьамфери, Ҷыԥуагьы дрыцуп. Иоырхаҵгылоит.

Ԥ ь а м ф е р. Бзиала шәаабеит!..

Т а ҷ. Бзиара збаша!

Ԥ ь г у з. Бзиара жәбеит...

Минакагьы иаагудылкылоит... Илеибартәоит.

Ԥ ь а м ф е р . Ишәаҳауазеи, иҟоузеи аҷеар!.. Анхашәачашәа анаосгьы, иахҭакны ирымоуп аԥсуа жәытә аахыстәи идоуҳа арҷиара...

Ԥ ь а м ф е р. Уи бзиами, аха...

С о у ҟ а р. Аихьзара анцәа ириҭааит, дад!.. (Минака лахь.) Аоны шәааонагьежьны хуык аашәырмазеинда.

Т а ҷ. Иаҭахым Соуҟар, аԥьабаа ралаҵара...

С о у ҟ а р. Иара ҳаргьы акы ҳнацҳауеите...

Минакеи, Маницеи еицҵоит.

Ԥ ь г у з. Уажәы ҳара ҳаззааз азы ҳнеицәажәар ҳҭахын...

С о у ҟ а р (ахуҷқуа рахь). Ахацәа еидтәаланы

иахьеицәажәо шәара ишәусхузеи, дад?

Ахуҷқуа ашыр-сырҳәа иоацибарҟьоит.

Т а ҷ. Мамоу Соуҟар? Саҭамыз, уи ахьиашақуо ыҟазар ҟалоит, аха ара акгьы амазам, ицәгьоума ахуҷқуа ажәабжьык иазызыроыр?..

Ԥ ь г у з. Таҷ иихҳәауа иашазар ҟалап... Иудыруазеи даргьы ашәак ҳзырҳәар?

Ԥ ь а м ф е р. Изырымҳәоузеи?..

С о у ҟ а р. Ишышәҭахыу, дад. Уи сара иамаск'уам. Ахуҷқуа леибартәоит.

Т а ҷ. Апҳьарцала ҳалагарыма?..

С о у ҟ а р. Аиеи... Исзаашәгеишь иара.

Ҷыԥуа днеины абарцаҽы икнаҳау апҳьарца ааигоит. Соуҟар ишьамхы иныкукны, ахыц аҽшьуа архиара дналагоит. Ԥьгуз икалам иԥьыба иааҭыганы иара дизԥшуп. Аиба иашәа аацәырнагоит апҳьарца. Иаргьы ибжьы ларҟуны иациҳәоит зны-зынла ажәакуакгьы алоуа иуаҳауеит.

С о у ҟ а р (даналгалак). Абри абас иҟоуп. Дуаоыцәгьан Аиба. Уск аҵыхуала, абна дылан, дцәырнагап, иԥсыжраҽы дымнеир дабацари, рҳәан иԥазаҵәы гунаҳарыла дҭадырхоит. Аха ирзамуит "хылԥа цаҟьараа". Сыҷкун снеихагылап ҳәа дахьнеиз икушаны ишыҟазгьы дрыцәцеит.

Ԥ ь г у з. "Хылԥа цаҟьараа" ҳәа узҽыз амилициаа ракухап.

С о у ҟ а р. Аиеи, урҭ роуми, уаҳа дызусҭада зугуахууа? (Аатгылара). Ани "Жәыжә-иԥа дишьарц ддәыкулеит" ҳәа ашәаҽы ишәаҳаз зызҳәоугьы жәдыруазар акухап. (Аатгылара.) Иԥа дыздыршьыз иоуп.

Ҷ ы ҷ у а. Изусҭкуадаз ацәгьара изызуз?

С о у ҟ а р. Уи аҭоурых дууп, иааинырсланы иузҳәазом. Рначальник бзиаху раԥхьа днаргыланы... Дааиуеит Маница.

Т а ҷ. Бааишь, бааишь "аҭыԥха", баргьы баҳҭахыупеи"!..

С о у ҟ а р. Аҭыԥха дабаҟахыу?.. Акыр шәаҽыу бара?

М а н и ц а. Митәык ҳагым...

Ԥ ь г у з. Шәеилаҳархеит, иаҭахымызт...

С о у ҟ а р. Ее, ари дыҟазар?.. (Аатгылара.)

Асасцәа неиҽаԥшы-ааиҽаԥшуеит.

Ԥ ь г у з. Апҳьа ҳаззызыроыз, аҭоурых иатәуп,

уажәы?..

Т а ҷ. Ҳаазырлахҿыхша акы ҳзаурҳәандаз!..

Ҷ ы ҕ у а. Ани, “Амра ԥхоит, ақуа леиуеит”.

С ы р м а.

И р м а. – Аиеитцәҟьа!..

С о у ҟ а р. Аха аԥхьа, абри шәзасырҳәоит…

Ҷыжь-ҷыжьҳәа аԥхьарца абжьы гоит.

— Иа, уи, уи… Иҟалаз шәаҳазма?..

Ԥьгузгьы аффаҳәа аҩра дналагоит.

– Иҟалазеи, абааԥсы?

– Ацыгу гуара цгук ршьит.

– Уа изшьыда ?

– Тагу ишьит…

– Ҳаи ажәрацәгьа,

Ҳаи, ахлаҳәада.

Абри смаҳақуа

Сыԥсыр ауазеи, сара?..

– Ажьы згада?

– Апап игеит.

– Ацәа згада?

– Ԥара игеит.

– Ԥыхьашәа бзиақуа,

Ҿашәа бзиақуа,

Ршразҟы ишԥаки

Уҳәар, ауазеи,уаа!..

Ахуҷқуа ааибарччоит, иаалахҿыххоит.

Соуҟар (дааргудуны). Ы, Шәарҭ абзныжәқуа, ишәгуаԥхеит акуу?

Ԥ ь г у з. “Ажьы апап” идыргеит!..

С о у ҟ а р. Дызцәымҭгыз азәы иналаиргылт. Дуԥшаап ҳәа уҟоу? Ажәлар иаԥырцаз ҩашьара ақум…

Ԥ ь а м ф е р. Иқунагами.

С о у ҟ а р. Иқунаргацәҟьан дыҟамзаргьы, азә акы неихьиҳәеит. Аԥсҭазаара ус анцәа ишеит, ишԥаҟауҵо?..

Сы р м а. Аԥхьан ҳзыҳәаз ҳзашәырҳәандаз!..

Ҷ ы ҕ у а. –Уи шәара ишәҭахыуп, аха асасцәа?..

С о у ҟ а р.

Ԥ ь г у з. Асасцәагьы азыразуп… Ажәаҳәахьа инаркны, афырхаҵаратә ашәақуа рҽынза ҳазхьзо анаҳҷоит… Ҳазхьымзо?!.

С о у ҟ а р. Ԥшзала шәахьзааит, дад!.. *Ҩаԥхьа ихыц арахуыцқуа инарҿеишьуеит, иациҳәоит.*

Амра ԥхоит,
Ақуа леиуеит,
Абгахуҧы ԥҳәыс даанагоит.
Абга ду кылԥшеит,
Ҽаб леиҩеиуеит,
Жьабаҧь амҷы ԥнаҟоит.
Хуаскьеи ачуан хиаргылоит.
Ԥьмажакьа абысҧа иуеит.
Хабжь-иԥа адаул дасуеит,
Мышәҳәар ыкулан икуашоит.

Дышнеиуа акуашарахь диасуеит. Ҷыҷуа днықурҧоит мчылашәа. Сырма лаԥхьа днагылоит, еицыкуашоит. Леимаақуа лышьхыршәшәаны рыгуҧа дныбжьаԥалоит Маница.Дшьацәхыртәны дкуашоит.

Т а ҷ (ианаалгалак). Мышрак шәақушәааит!.. Арҧ артистцәоуп, уара?

Ԥ ь г у з. Аа, жәлар рырҷиара-азыхь! Абраҟа иҧыргаз ауп анарха змоу!..

Т а ҷ (Маница лахь) Ашәак ҳзыбҳәонда.

М а н и ц а (оумашәа ибаны). Ашәа?..

Т а ҷ. Аиеи, иԥхашьаразам...

С о у ҟ а р . Ҳасасцәа ианырҧахха, мап ҳҟрым, дад!

Ҩаԥхьа аԥхьарца абжьы аагоит.

М а н и ц а. (Лаб иганахь дниасны.)

Аԥҳәыс еиба
Лыҷкун заҧцәы
Дахьынҧыҧцыз
Ихьыз шәасҳәап, уаа...
.....
.....

Ԥ ь г у з (даналгалак). Ари ҩба-хԥа хкыла ирҳәоит, аха уажәы иҳаҳазгьы бзиоуп, ианысҧеит... Иҧабуп ҳәагьы ласҳәоит.

Т а ҷ. Дкуашоит, ашәа лҳәоит...

Ԥ ь г у з. Абаҩохатәра лымоуп, аха абаҩохатәрагьы шыҟоу убас ауп, уамыцхраар, иҷыцәар ҟалоит.

Т а ҷ. Иаатыз ашкол дҧазар цәгьамызт азҧаб...

С о у ҟ а р.Абри ахуҷу?

Т а ҷ. Дышхуҷунатә ауп, акумзар?..

С о у ҟ а р. Аха, дад, сара абри лоуп сзыкугуыҷуа, сыԥсы аамаҷхаргьы зык сзыржәуа, уаҳа уаҩдсымазам.

Ԥ ь а м ф е р. Ҳара ҳаҟами, Соуҟар.

С о у ҟ а р. Шәара-шәара шәоуп, аха сара сызлацәажәо хазуп.

М и н а к а (абарҵахь). Шәхуы мазеиуп, шәааи ожәшьҭа арахь.

Џ ь а м ф е р. Убри зегьы иреиҷьуп!..

Итәакуоу неиҿаԥшы-ааиҿаԥшны иҩеибаргылоит.

Аԥарда.

А ҩ б а т ә и а с а х ь а

Иара уброуп ахҭыс ахьымҩаԥысуа. Ашәашьыраҽы итәоуп Џьаҭкьери, Џьамфер, Соуҟар. Ҭәархра ишцо удыруеит, ҽебыгакуа рк'уеит...

С о у ҟ а р. Анкьа Мырзаҟан ианитәыз акузар, ҳара ҳҭазцодаз уахь?

Џ ь а ҭ қ е р и. Амацә ԥуҟар иуазма, мамзар?..

Џ ь а м ф е р. Ақалақьгьы ахьчон умбо?

С о у ҟ а р. Азәы имырхуазар, изыуҭахыузеи уи амал.

Џ ь а ҭ қ ь е р и. Уи изирхуозгьы дидыруан...

С о у ҟ а р. Иҟалаз аилахунхара уаҩы ихуоны.збоит.

Џ ь а ҭ қ ь е р и. Саргьы убыс сахуаԥшуеит. Ҳамчқуа анхуареха иҳахьзеит акумзар?.. (Аатгылара.) Жәаха чашылакгьы ааргазаарын, ирзыршеит аҳаблаҽы.

С о у ҟ а р. Саргьы ҩобаҟа ԥуд сырҭан, аҩны иааганы инасыргылеит.

Џ ь а м ф е р. Ажьа уардынла иркуеит ҳәа ирҳәауа ауми уи.

С о у ҟ а р. Ишԥа уара?

Џ ь а ҭ қ ь е р и. Ххәыҧҭқар ҳара ҳаижьома?..

Џ ь а м ф е р. Ижәбап уи уашьҭан... (Аатгылара).

Џ ь а м ф е р. Сара сазәыкны исзыдкылом, уи аколхоз ҳәа ауаа ирыларгалаз.

С о у ҟ а р. Уара иудумкылан уҭахызар, иара ааитеи...

Џ ь а ҭ қ е р и. Ауаа аԥьџьаҳәа азеиԥш нхамҩаҽы иахьеицнеиуа унарзыԥшыр, угугьы иаахуоитеи!..

Џ ь а м ф е р. Уажә усшәа иумбои, нас?..

С о у ҟ а р. Насгьы ибзиахароуп.

Џ ь а м ф е р. Хы ԥсыргьы, ажәа ԥсуам, шәахаанхар ижәбап иҟалакуоу...

С о у ḱ а р. Ус ауаа ргуы ацәкажьны умцәажәалан Ӌьамфер, шьоукгьы кылпӈшуеит.

Ӌ ь а м ф е р. Икылпӈшааит, рҭахызар...

С о у ḱ а р. Ауаа еиднакылоит, еизааигуанатәуеит, харабҕьара иḱазар, еиҳа еиҕьыума нас? Анкьа "акьараз" ҳәагьы ак ҳаман, агуылеи-агуылеи еицхыраауан, арашәара, амхҭагалара уҳәа.

Ӌ ь а м ф е р. Уи еакыуп. (Иебыга ахуы иахаҵаны зымҩа инышьҭеиҵуеит.) Иахьа уара иахьуҳәа ауп акумзар, сшәыцаауамызт. (Ааҭгылара.) Аду соу ахуҷы соу-сара сымхы сҭоуп... Сара истәуп?..

С о у ḱ а р. Зегь акоуп, ацхыраара уҭахыуп...

Ӌ ь а м ф е р. Ахуҷы, аду – исыцхраауа сымоуп, сыцә – уҕу, суардын уҳәа.

Ӌ ь а ҭ қ ь е р и. Инаганы азеиӈш иалаҵа ҳәа уарҳәар?

Ӌ ь а м ф е р. Убри азын ауми изысҭахымгьы. Ауаҩы дызқуиҭу ак игуарӈ иқугылазамкуа.

С о у ḱ а р. Усҵәḱьагьы иḱазам...

Ӌ ь а м ф е р (иӌьашьауа) Ҳм... Исҳәо иазызырҩуада акумзар, ауаа ирабжьазгомызт сара уи...

Ӌ ь а ҭ қ ь е р и. Ауаа уи аҩыза рхы иҭагалатәым. Ус уара иуцәеиҩуам ҳәа сыḱоуп...

С о у ḱ а р. Нестор, иҳәеит изаманаза. Хазы зҳәогьы ҳаиӈырхагам дынхааит. Амала аколхозаҿы зееидызкылаз ирӈырхагамхааит. Шәаргьы аус жәула, даргьы ирулааит. Аамҭа иаҳразап... Урҭ рынхамҩаҿы иманшәалахар, уахь шәнеип, иамур, дара-шәара шәахь!.. (Ааҭгылара). Аха акы шалҵуа агура игоит.

Ӌ ь а м ф е р. Ḱудуп иалҵуа...

Ӌ ь а ҭ қ ь а р и. Даара игуаҕьыуацәоуп уара иуҳәауа...

Убри аамҭазы иааигуаны амашьына абжьы гоит. Агуашәахь инаӈшуеит, дааиуеит Таҷ. Ихаҵгылоит.

Т а ҷ. Мшыбзиақуа!

С о у ḱ а р. Бзиала уаабеит, дад!

Т а ҷ. Аус жәуазаап, аферымқуа!

С о у ḱ а р. Иҳалшо ала, акы ҳаҿуп. Еибартәоит.

Т а ҷ. Азҕаб дабаḱоу, дызбазом.

Соуḱар. Ашкол ахь дыḱами, шьҭа дааларoуп.

Т а ҷ. Аа уи бзиоуп...

С о у ḱ а р. Арахь даара ҳаилахоуп, аха?.. Лыхшыҩ азцоит, рҳәеит аҵара... *Данааилакь, дыкукуа-цыкукуо аҩны дьҩнагушьоуп, лаӈхьатәқуа дынрыцәхḱьоугьы убап.*

Т а ҷ. Аҵара лыхшыҩ азҵоит?...

Џ ь а ҭ қ ь е р и. Ус, рҳәоит, аиеи, лырҵаҩоцәа.

Џ ь а м ф е р. Лыҟ-иҧа Самсон иауп акуымзар, егьырҭ?..

Т а ҷ (уи иихәаз наиважьны). Абаҩохатәра ҷыдагьы лымоуп, азҕаб, шәымбои?..

Џ ь а ҭ қ ь е р и. Илнубааратәы иҟаҵәкьоуп ҵабыргны.

Џ ь а м ф е р. Соуҟар дхаҭазаҵәуп (ааҭгылара), илзынамыгзаргьы ауеит...

С о у ҟ а р. Убригьы ауиашахым.

Џ ь а ҭ қ ь е р и. Зегьакоуп илыгыжьтәым, ацхыраара лҭахыуп.

Џ ь а м ф е р (иааҷьашьашәа). Уи мап ацәызкуада, аха?..

Т а ҷ. Аха ацымзароуп, ари еиҧш алшара аныҟала ҳҳы иаҳархуароуп.

Џ ь а м ф е р. Анцәа шәахьигзааит. *Иааиуеит Минакеи Маницеи. Минака еирызк лкыуп. Иҩырхаҵгылоит.*

М и н а к а. Харҵә-зҩакгьы шәзаазгеит, шьҭа шәҵозар акухап...

Џ ь а м ф е р. Ҳамҵоз аха арахь?..

С о у ҟ а р. Уи ҳазхьымзо егьыҟам ҩбаҟа уарҭал роуп.

Т а ҷ (Маница лахь). Нас аҵараҽы, сгуылаҧҳәыс Анҭица лҳәаашьала акьличнакуа аабгоу?..

С о у ҟ а р. Дызлакушәакуаз рыла хар лымазам... Аҩон ускуа дырхашәалом, акумзар?..

М и н а к а. Ара ҳгуарабжьараҽы лара лоупеи иаҧхьоны иҳамоу...

С о у ҟ а р. Агункылара бзиа змоу, иҟубҷоу хуҷуп, иҳәеит...

Т а ҷ. Изҳәауа?

С о у ҟ а р. Арҵаҩы. Самсон...

Т а ҷ. Аа... Убри лҩызцәа роуми ҳаргьы иаҳҭахыу.

Џ ь а ҭ қ ь е р и. Дхуҷы-ддду– абзиа зегьы дырҭахыуп.

Т а ҷ (дхуцуа). Аҧхьан саныҟазгьы шәгуы иныкусшьит ... Аҟуа иаатит амузыка ахьыддырҵо ашкол... Аҧсаҵәа рхуҷкуа аанадырхуоит. (Маница дылзыҧшуа.) Абри леиҧш абаҩохатәра змоу...

М и н а к а. Ҵабыргныу?

С о у ҟ а р. Қуо, аха...

Т а ҷ. Сара шәызжьома, нас? (Ааҭгылара.) Уааназа

иҳамамызт уи аҩыза ашкол.

Ӌ ь а ҭ қ ь е р и. Ҧыхьа ақыҭа школ иаҳзаанархуомызт ҳхуҷқуа, уажәы?

Т а ҷ. Ҷыдала аҵара ахьыддырҵо, амузыка азы!.. Абри ахуҷы убрахь дҭаҵатәуп.

С о у ḱ а р. Ишҧа ӌьушьҭит!..

Ӌ ь а м ф е р (цасҳәашәа). Аḱуаḱа дгану?

Т а ҷ. Иара арахь иаҳзаагом, Ӌьамфер. Аҵара зҭахыу уахь дцароуп...

Ӌ ьа м ф е р. Дцааит, нас...

Т а ҷ. Жәаха зны Ӌьаргениа Тапка ихуҷыгьы дҩаганы дриҭеит, убас иҭалақуо...

М и н а к а. Анасыҧда. Усгьы акыр рылақуахума?..

Т а ҷ. Арҵаҩцәа дахьгуарҭаз, дыргуаҧхеит, абжьы бзиагьы ихазаап...

М и н а к а. Рыҧҳа?..

Т а ҷ. Убас изыманшәалахо азә лакухоит убрыгьы...

С о у ḱ а р. Изҭахыу ихуҷы уи ашкол даиҭааит, аха сара схуҷы уахь дысзышьҭуам.

Ӌ ь а ҭ қ ь е р и. Ишҧа уара?

М и н а к а. Абасҵәḱьа иаахҵәану?

Ӌ ь а м ф е р. Убригьы деилкаатәуп.

Т а ҷ. Абаҩхатәра шьаху змоу ахуҷы уи ашкол даҭазар...

С о у ḱ а р. Абра илҵо азхап, иара саргьы...

Т а ҷ. Аратәи азхом, уа арҵаҩцәа бзиақуа ыḱоуп, аḱазара аганахьала азыḱаҵара аҷыда змақуоу, насгьы уа ирымоуп амузыкатә маҭәаху ссирқуа, залк иакуам апианина ирызгылоу.

С о у ḱ а р. Ее, баба, ахазынақуа шыḱоу сзымдыруа ӌьыушьома, аха сара сеиҧшым.

Ӌ ь а м ф е р. Уҧхьарцеи уҿарпыни уханаршҭып уи зызбаху иҳәаз.

С о у ḱ а р. Аеыкуаша адкыланы исзаажәгаргьы, сыҧхьырцеи сҿарпыни шәысҭом, аи, ишәысҭаҵәḱьом ҵабаргны.

Т а ҷ (дыччо). Уа уиашоуп, азәы ирҭо иḱахыума, даргьы... Аха ҳара ҳазлацәажәо аеакыуп.

С о у ḱ а р. Напынҵарак усгьы илҵап, ҩыӌьа хьааидтәыло ашәак лҳәаратә дкуашартә дḱалоит, уеизгьы. Егьирахь?..

Т а ҷ. Ажәлар раҧҵамҭа бзиоуп. Аха иахьа аҿиара

злаҟоу ала, уи ҳҭыҳәҳәароуп. Еиҳау ҳәагьы акы ыҟами?

С о у ҟ а р (Таҷ иахь). Уара угазам ҳәа ауп ишыздыра. Сеилукаар ухуҭоуп. Лара лоуп сылақуа ҭырхаха сызхуаҧшуа. Схуы-сыҧхь уҳәа... Ҳәыск сзыҧхьазцо азәгьы дсымазам.

М и н а к а. Ы, ҳара ҳаҧсит ҳәа уаҳама, ара ҳаҟами? Шьежьы хулбьюха... (Ааҭгылара). Уара ушааҧшуа ҳара краҳфома?

С о у ҟ а р. Уи знык-ҩынтә, аха нас?..

М и н а к а. Аанда ауп иҳабжьоу... Абааҧс, уҳәар, смааиуа сыҟоума?..

Ц ь а ҭ қ ь е р и. Илҳәо иашоуп Соуҟар уара ухылаҧшрадаҳтәуам.

Ц ь а м ф е р. Ы, нас, анаа?.. Ҳм... Ҳара, анаа... (Ааҭгылара). Таҷ, ииҳәаз мҩоуп, насгьы излаҳаҳаз ала ари аиҳабыра даарышьҭит.

Ц ь а ҭ қ ь е р и. Ари аҩыза аус рхала ирзыҟаҵахуанда?

С о у ҟ а р. Ее, шәбаашәит?..

Ц ь а ҭ қ ь е р и. Ухаҵами уеырҕуҕуа...

Ц ь а м ф е р. Ара ҳаҟоупеи ҳара...

С о у ҟ а р. Хи-ҧси роуп, уаҳа акгьы ыҟам.

Ц ь а ҭ қ ь е р и. Иаҳҳәеит ҳәа?..

Т а ҷ (дхуцуа). Ҳм... Сара уажәы Гаграҟа сцоит, сас дахьк даауеит. сиҧылароуп. Уаха уа саанхозар акухап. саныхынҳәуа саадгылоит, ахуҷы дмазеины дыҟазааит.

С о у ҟ а р. Мамоу, дад. Исзаларшараны сыҟазам. Сеилышәкаа саргьы.

Ц ь а ҭ қ ь е р и (Соуҟар иахь). Ари дхылаҧшҩуп, мап ицәыктәым, насгьы?..

Ц ь а м ф е р. Ицәыуадаҩхашт, аха убас иага иҟазаргьы?..

С о у ҟ а р. Сгуылацәа шәоуп, шәыххь згеит. Аха дасу ихарҧ ицәа иадуп...

Т а ҷ. Иуҳәауагьы саҳауеит, аха сымч змырхогьы акы ыҟоуп. Иара уаргьы...

С о у ҟ а р. Сара саҟара уаҩы ииҳәо ианаало дыҟамзар ҟалап, аха абра?..

Т а ҷ. Нестор иоуп абри ахуҷы лзы сара абра саазышьҭыз.

Ц ь а ҭ қ е р и. Нестор?

М и н а к а. Ҳхы шаҳзымдыруа имдыруеи, сызкуахшоу.

С о у ҟ а р. Жәаха зны Нестор ара дадгылан, аха ус

акы иҳәауа смаҳазеитеи...

Т а ҷ. Ахуҷы дидыруеит, ныҳәа аеныкЛыхны ашҭаҿы дибазаап...

С о у ķ а р. Иķауҵо саҳәи шьҭа?..

Џ ь а м ф е р. Иķоуҵахуеи, друҭоит ауп...

Т а ҷ. Ҳшеицәажәаз, нас... Уаҵәы ашьажьынза, (дцоит).

М и н а к а (Маница лахь). Аиеи, даǩуахшаит.

Џ ь а ҭ қ ь е р и. Уи цәгьазам...

Џ ь а м ф е р. Акы лылҵыргьы, ижәдыруеи?..

С о у ķ а р. Изышәымҳәозеи, дад, шәара?

Аԥарда

А х ԥ а т ә и а с а х ь а

Аамҭа акыр шыбжьыскьоу удыруеит. Иара уброуп ахҭыс ахьымԥаԥысуа. Соуķар агуара-ааида дадгылоуп, аҵәԥан дахьамԥашаны икыуп.

С о у ķ а р (деихо). Ааи, аи,.. ы, шәгуарамлааит, сымх хуҷы аакурхит. Аи, аи.. Уа Џьаҭқьери!.. Илыкуҳуаша ицоу? Сымч хом, уара, мамзар шәара шәызҭахыдаз... *Убри аамҭазы амԥахь ала, даацәырҵуеит Џьамфер.*

Џ ь а м ф е р. Иķалазеи Соуķар, иуыхьзеи?

С о у ķ а р. Иķалазеи ҳәа ушԥаҵаауеи? Араху сахьеимырҵәо умбазои? (Ибҕа нҭарс икны.) Аллаҳ, аллаҳ... Ԥшоу акы еиԥонаҵәоит...

Џ ь а м ф е р. Азәы уеиурбар цәгьамызт.

С о у ķ а р. Дабаķоу азәы ҳәа узҽу? Азҕаб лахь исыцхаит... Аи, аи... Ахы раҳан изҽу убо уара?

Џ ь а м ф е р. Ахуҷқуа аҵара иаҳҭарц ҳаргьы иаҳҭахымзеи, аха?..

С о у ķ а р. Џьаатқьеригьы ихабар збом, рыжәкуа роуп ҳәоуп сшыķоу?

Џ ь а м ф е р (иеыԥеиҵыхшәа). Уа Џьаҭқьери!..

С о у ҟ а р. Саргьы изҽысҭын, аха азәгьы ибжьы саҳауам.

Ц ь а м ф е р. Намыс анцәа иримҭааит.

С о у ҟ а р. Ма, уара?..

Ц ь а м ф е р. Сара сыццакуеит аусҳәарҭаҽы исзыҧшуп...

С о у ҟ а р. Ҳаи, абааҧсы?..

Ц ь а м ф ер (имаҭәа даҧшуа). Ас амха сабалало? Азҭаб дыҟазар иҧхьалымцозеи?

С о у ҟ а р (ихазы). Аеҧныҳәа сиҭоит...

Ц ь а м ф е р (днаҧҟьоушәа). Аи, аи!.. Шәгуарамлааит уаҳа акакум (дцоит.)

С о у ҟ а р (амоахь дыҧшуа). Дцама, сукуахшеит, ы, анцәа намыс уимҭааит. Уа Ц̣ьаҭқьери, Ц̣ьаҭқьери сымҳәеи!..

А ҧ ҳ ә ы с-б ж ь ы . Уи дыҟазам, азлагара аҽынза дцан, дмаацт...

С о у ҟ а р. Дхынҳәаанза сымхы еимырҭәоитеи... *Аанда схыҭуеит ҳәа далагоит, аха иауам иеааникылоит.* Аа, схуҷы, дада, Знапы ианысҭаз илымҳәоу?.. *Деихоит, дқьуеит. Убри аамҭазы дааиуеит Минака, Ихуы ампахьшьы илаҳәаны илкыуп. Абарҭаҽы абагьыр ахы инықулҭоит.*

С о у ҟ а р. Иахьа ҽысҭуеижьҭеи, ишәыхьзеи абааҧсы?..

М и н а к а. Цәгьара ҟалама?

С о у ҟ а р. Ана ауҭра бынҭаҧши?

М и н а к а (лхазшәа). Ҳгу нкыдкыланы иааҧиҭәазеит...

С о у ҟ а р. Ҟуҟуақуак ма ирхашәҭар, иааннакылозар аамбарыз?

М и н а к а. Аанда ктәуп, аанда!

С о у ҟ а р. Сымч хозар шәара шәысҭахызма. Сҭьаҭәы-ҭьаҭәуа сышиҳәоз...

М и н а к а. Ари дақушәомызт, аха Ц̣ьамфер дыҟамзи?

С о у ҟ а р. Убрыгьы деилахазаап...

М и н а к а (лабак аашьҭыхны). Аи, аи...

С о у ҟа р. Минака. Абааҧсы!..

М и н а к а. Уи аанда узылкуама? (Дцоит.)

С о у ҟ а р. Ц̣ьамфери Ц̣ьаҭқьери ахьсымоу исыгхахуеи?

А б ж ь ы . Аи, аи... Уахь уабацо угуарамлааит.

С о у ҟ а р. Ҧу, Алаҟуа шәыҟучхурааит... Ахуҷы акы дназыркын, сара иаасыҟушәацәгьеит. Уанбзиоуп ауп акумзар, узҭахыда?.. Ари абзиаху сара исыдгылаз дышхьызжәаауаз дласҧырҧны дцеит. Игуы излаузеи, сукуахшеит. Иҟауҧои, иабажәгьы убас дыҟан, дасу иҳәеи илеи иара иеиҧшхоит. Ҷьаҭҟьери ҳәагьы ӡәыр дыҟоума, аиҧшҟуа. Иалылцап, аха аандагьы узылҟуоу? Срыҳәеит, уара, ҧәоанҟуак нарсны быцаҟуак нахашәҧса ҳәа, аха изаҳауа ҳәа ӡәыр дыҟоума. *(Ааҭгылара.) Дааиуеит Минака.*

М и н а к а. Хьи змаҳауа, урҭ реиҧш сымбацт.

С о у ҟ а р. Иалгазар акухап.

М и н а к а. Акалҭахь ауп, арахь агуҭахьы хар амам.

С о у ҟ а р. Иаанышәкыл акы еиҧшымкуа, сшәыҳәоит.

М и н а к а. Аанда ахьыуашәшәыру иҭамлар руам. Араху-рахуп.

С о у ҟ а р. Симыҳәазеи, мыҕҟуак нахеиҧсазшәа иуит, уи кыр иахуозма?

М и н а к а. Дзыхьзарызеи убрыгьы?

С о у ҟ а р. Иахьбабҳәауеи, Минакахеит, сааҭк иҟаиҧо ауп...

М и н а ка. Алада агуаоахь иҧхасҧеит, ани ажә ҕрагьы, азҟуа кыдсыршааит...

С о у ҟ а р. Еиҭаахнымҳәхуеи уажәы.

М и н а к а. Ари дшаахынҳәлак, даасышьҭуеит.

С о у ҟ а р. Уи даанза?..

М и н а к а. Ухуы аазгеит, акы унацҳап.

С о у ҟ а р. Акрызфо дабаҟахыу?

Еиманы аоныҟа рҿынархоит. Абарҧаҟны днартәаны инапы илырызәзәоит. Аишәа наргыланы, ихуы ныҟуҧаны дналыртәоит. Ихуы напы наиркуеит .

М и н а к а. Ҷьымшь хыкгьы аазгеит, аҟуд инзаашьны иуфар.

С о у ҟ а р (ихуы амхо). Сҟарҟы еималеит ҳәа сыҟоуп, акгьы лбаазом...

Убри аамҭазы амашьына абжьы гоит.

С о у ҟ а р. Сишь?

М и н а к а. Иуаҳазеи? (Дзыроуеит.)

С о у ҟ а р. Машьынак абжьы саҳазшәа сҟалан.

М и н а к а. Сара акгьы смаҳаит. Ахуҷы лаара уахьазхуцуа акухап...

С о у ҟ а р. Здыруада иахьа дааргьы?.. *Оаҧхьа*

акрыфара далагоит, Минака хырҵә-зҩакгьы низҭалҭәоит аҟәҷьал ала.

М и н а к а. Даар ҳақьымкгьы унилырбарын.

С о у ҟ а р. Сычмазаҩқуахьеит, аха уажә еиҧш схы сымбацызт. Иааит ҳәа сыҟоуп...

М и н а к а. Анцәа иуҟуихааит...

С о у ҟ а р. Мзызк сакызар ҟалап...

М и н а к а. Ҧшҩык даагар, цәгьамызт.

С о у ҟ а р. Аҧшҩы́ илышьҭалода?..

М и н а к а. Ҟоҳ, уанаҷьалбахит... Амашьына абжьы ааигуахоит.

С о у ҟ а р (дзырҩуа). Исымҳәази?

М и н а к а (дзырҩуа) Ҵабаргыҵәҟьоуп.

Абжьы ираҳаз есааира инаскьоит, ишнеиуа изуеит.

С о у ҟ а р. Имҩасны ицо ак акухап. *Дааиуеит Маница, еилаҳәаракгьы лкыуп.*

М и н а к а (дгурҕьашәа). Азҕаб дааит!..

С о у ҟ а р. Ҳаи, дад, сбыкуахшааит! Дҩеихоит, аха ҩаҧхьа иҭыҧаҿы длатәоит.

М а н и ц а (лаб дгуыдкыло). Иухьзеи саб?

С о у ҟ а р. Исмыхьуа ҳәа акрыҟоума? Арахь араху аасыцрыхо...

М и н а к а (дхарбза-куарбзо). Сакуахшааит, илызҳаитеи, даамбеижьҭеи!..

С о у ҟ а р. Алаҧықушәа соуан... Даар ҟалап ҳәагьы сназхуцит.

М а н и ц а. Ишаасаҳаз, сьерымхны амҩа сықулеит.

С о у ҟ а р. Аи, дад!..

М и н а к а. Баазгада, нан?

М а н и ц а. Имҩасуаз ала сааит.

М и н а к а. Ҳа... Бманшәалахеитеи.

М а н и ц а. Жәаха санцоз хар имамызт, уажәы?..

М и н а к а. Абарҭ аҩымш-хымшк, маҷк дааиҭашәеит, аха дыбзиахап ҷьыбшьҭ...

М а н и ц а. Аҳақьым дисырбароуп.

С о у ҟ а р. Аҳақьым ба?

М а н и ц а. Аиеи!

С о у ҟ а р. Аҳақьым иахь ибго дабаҟахыу?

М а н и ц а. Ус, умҳәан, баба... Уеааиҭак, зыкгьы науқуаҳҭәап.

С о у ҟ а р. Ара ас еиужьны сабабгои дад?

М и н а к а. Ҳара ҳаҟами, ҷьбит.

М а н и ц а. Минуца илзысыцҳаит, умаҳә дааyеит, уи дахылаԥшyеит.

М и н а к а. Урҭ аԥьабаа здырбатәузеи?

М а н и ц а. Ус иаҭахыуп уажәы.

С о у ƙ а р. Ҳаи иабахуа?

Аԥарда.

ҲАБАХУ ИЛА

(ԥугыларак змоу аскьетч)

И а л а қ у о у а у а а:

М а ж ь а г у а – Абзазаратә маԥзура аусбарҭа ахантәаԥоы.

С о у л а ҳ – Анеиԥоы.

З а ƙ у а – Амазаныƙугаԥо.

Мажьагуа идкыларҭа аҽеаԥхьа аƙуардәқуа авыԥҭа стол еицарсак гылоуп. Уи дахатәоуп Закуа. Ателефон дасуеит. Аха аҭак ҳәа акгьы ƙанаԥом. Дааиуеит Соулаҳ. Дшанханы Закуа длыхуаԥшуеит. Атрубка ныԥулԥоны еиԥш аан, еиҭах абжьы гоит, иааԥулх'уеит.

З а к у а. Иуҭахызиз?... (иааиз иахь). Уара уоуп сызҽеу, мшәан...

С о у л а ҳ. Ателефон бҭаԥәажәоз ԥьысымшьаз?..

З а к у а. Шәарҭ, ара иааиуа шьоукы-шьоукы иԥьашәшьақуо рацәоуп, аха урҭ зегьы узларылацәажәозеи?.. (Атрубкахь.) Алло!.. Мажьагуа Зыс-иҧа деилахоуп уажәы. Уашьҭаншәа ухы аасырдыр. Ихоумԥозар, уа уƙаз, сара исыхьх'уеи?.. (Атрубка ныԥулыжьуеит). Абас ауп, ироуҳәауа раҳазом. Ԛ-минуҭ заԥәык роуп, рҳәах'уеит ианнеиуа, нас ақадақьра иналагоит, сааҭла уа итәоуп. Мчыла идәылумцакуа, идәылԥзом.

С о у л а ҳ. Аус азын ауп акумзар, ԥәажәарҭахус аиҳабы дышҧаиласырхои?.. Аамҭа имухыр ƙалома?..

З а к у а. Зегь ус ихуцуандаз?

С о у л а ҳ. Дыҟоумашь иара?

З а к у а. Дарбану?

С о у л а ҳ. Аду... Мажьагуа Зыс-иԥа!

З а к у а (лхазы). Аду ҳәа зәыр дрымоу ԥьыршьоит. Уи аганахьала, рҽы зәзәаны ишыҟоу рыздыруам ами (иааиз иахь). Мажьагуа Зыс-иԥа дыҟоуп, аха убри аамҭазы дагьыҟам.

С о у л а ҳ. Ишԥеилкаатәу бхаҵкы, ари ибҳәаз?..

З а к у а. Иузеилымкаауа иҟоузеи? Абригьы ухы акумҷаҷеира ԥҟаны иҭазгалома, сеидроу?..

С о у л а ҳ. Ҳм... Исзымдыруа сазҵааит иҟасҵазеи нас цәгьарас?

З а к у а. Мажьагуа Зыс-иԥа икабинетаҽы дтәаны, иааиуа идимкылозар, иҟам азәы диоызами?

С о у л а ҳ. Бзиала анцәа дҟаиҵааит, ииуазеи?.. Уи иоупеи ҳзыкугуҩ'уа... ҳаблакуа ҭырхаха ҳазхуаԥшуа.

З а к у а. Дыззуҭахызиз? Зхыҵра ҟалама, мамзаргьы?..

С о у л а ҳ. Зхыҵра ҟамлазеит, аха...

З а к у а. Цәгьароума, бзиароума, уззаиз?

С о у л а ҳ. Иагьцәгьарам, аха иагьбзиарам...

З а к у а. Нас ишԥаиасҳәои, сара аиҳабы?..

С о у л а ҳ (илахь еикуҵаны). Арыцҳара сакушәеит, бхаҵкы!..

З а к у а. Арыцҳара ы? Нас аханатә убас уҳәандаз. Иагьыцәгьарам, иагьбзиарам ҳәа араҟа усыдгылоуп...

С о у л а ҳ (дшанхашәа). Ҳм... Акрыздыруоу быххь згеит... (Аатҭылара) Ҳм... Сара сыбзымдырзеи, дад?..

З а к у а. Ыы?

С о у л а ҳ. Ҭаԥшь Аабыць рыцҳа, иԥаԥса Соулаҳ соуми. Баншьа Заабеҭ игула...

З а к у а (дылдырзазшәа). Аа... цкьа исгуалашәом, аха иахьуҳәо смаҳауеи...

С о у л а ҳ. Ибгуаламшәаргьы ҟалоит, бара бхуҷын усҟан, аагылара ҳәа уахь баннеиуаз... Бхужә-хужәуа егьараан ҳашҭа бҭалахьан.

З а к у а. Ус акухап, ус акухап... Улеи, амала сара акгьы сымбеит, акгьы смаҳаит. (Соулаҳ аиҳаб икабинет ахь дныоналаны азхазшәа дааҭгылоит. Ателефон абжьы гоит.)

М а ж ь а г у а (Атрубка илымҳа иадкыло). Сзыроуеит... Бзиара убеит!.. Ҳаҟами... Ани иудыруа аргылара ҳәҽуп... Ааи, ааи... ус ауп...

С о у л а х (дхырхуашәа). Шьыжьбзиа, ҳаҭыр зқуу!..

М а ж ь а г у а (уи иихәаз имырҳа). Ҳаннарҵәеит, уара... Ахы ҭыкка, быжьбаԓа ҵәыца ак'уазар ԓаларын. (Дҽырҳасуа.) иабарԥшааи, сукухшааит? (иааиз иахь.) Акыр уазҵаама?

С о у л а х. Шьыжьбзиа, сҳәан ҳаҭыр зқуу!..

М а ж ь а г у а (ателефон атрубкахь). Иа, иа?.. иируеи, уара уи? Асас ԥҳәызба дигуаԥхеит уҳәоу? Уа даагылаԓу? Ыы, ҳанаауаз дҳацны дааз ԥьысымшьази?.. Кьатеик ахьеилырх'уаз цгук рыдыԥсылон ҳәа уа дрыдтәалазааит, нас!.. Игуы ԥҵәар арахь дықуланы даап, дабацап зугуахуо. (Соулаҳ иахь.) Умтәо узгылозеи?

С о у л а х. Стәаргьы ԓалоит, сааԥсаха сыԓоуп. (Длатәоит). Ҳм... Уеиласырхар сҭахзамызт, аха удагьы ԥсыхуа сымам...

М а ж ь а г у а. Аамҭа ауҳамахыу, ҳакнаҳами зегьы.

С о у л а х. Анцәа иуԓихааит, иууазеи?..

М а ж ь а г у а (ихазшәа). Арныгыума, сукухшааит? Сузызырԥуеит.

С о у л а х. Гуаԓра уск саанагеит, ацхыраарагьы суҭап ҳәа сгуы иаанагоит. Санду лаҳәшьа... (Игоит ателефон абжьы).

М а ж ь а г у а (атрубка ыԥух'уа). Уарбану уара изҳәо? Аа, изакузеи, сҳәах'уеит. Ҵабыргьыҵәԓьану? Ҳаи, афы иҷралааит, иабаҭахыз?.. Азблак нҭыҵԓьаа игеит, акуу?.. Иақунагоны имыхьи... Блабырхуаа рмаланыԓуа еиԥш, дыблаԓьа-бласуа амԥа данызааит уажәшьҭа. Ижәны дыԓказма? Ҳыҳ, шәыграмк ижәы, литрабжак ижәы, акоуми? Афԥы ихыркаазар, ахара наидҵаны, ахараԥса идыршәозар акухап. Иашоуп, азин имырхԥыр ауеит, ыԓкамзи?.. Ада хьаа анцәа иуимҭааит. Бзиоуп, бзиа!.. Уԓказ!.. (Соулаҳ иахь) Ҳм... санду уҳәаазма, мшәан?

С о у л а х. Мамоу, санду лаҳәшьа, Макрина!..

М а ж ь а г у а (цасҳәашәа). Илыхьи, уара, дымҵадырсма?

Соулаҳ. Мамоу, ҳаҭыр зқуу, Мажьагуа Зыс-иԥа!.. (илахь еиқуҵаны) дыԥсит.

М а ж ь а г у а. Дыԥсит уҳәоу?..

С о у л а х. Ааи дыԥсгушьеит.

М а ж ь а г у а (дԥыҵыззашәа). Сгу иалсит...

С о у л а х (ичабра иҷешьуа). Угуы иалсра анцәа

иуимҭааит.

М а ж ь а г у а. Шаҟа лхыҵуаз лара?

С о у л а ҳ. Излалҳәауаз ала Аԥсны аҵыхутәантәи амҳаҵьырра аан, дбыжәгуаламуа адәы дықун, хшәыҳәара агулара душьҭуазар, душьҭыртә дыҟан.

М а ж ь а г у а. Дажәаҵәҟьаны дыҟазамызт, лажәаымҭа бзиахааит. (Ииҳәаз ааиҵәаымҭхан.) Ҟоҳ, сминауаҭуп, лыԥсаҭа бзиахааит.

С о у л а ҳ. Макьана аԥсра абалыхуҭаз... зык аалгон, ҳәыск наԥхьалҵон. Хар лымамкуа дааиуан рыцҳа, аха иамуит...

М а ж ь а г у а (атрубка шьҭых'уа). Сзыркуеит, Быздырит, быздыр... Бабасцәызи бара, Сабина? Зны – зынла быгухьаазгоит. Ҳаиқушәар цәгьамызт... Ааи, сбыкухшааит! Аҟубҵара шбыгмыз еснагь издыруан сара, ҳаибабар еибаххәап. (Исаат дахуаԥшуа). Уашьҭаншәа бысзас, уажә сеилахоуп, асас дысҵоуп, ыҟамзи!.. (Соулаҳ иахь). Дышԥаԥси, рыцҳа?

С о у л а ҳ. Аҟны ателевизор дшахуаԥшуаз "аа, сгуы, сгуы" лҳәан, дааҕьаҵәыҕьаҵәит... Ашәаымҭак азы лхы нхьашьшьын, ҵаҟа дынкаҳит, уаҳагьы даузалҵх'уаз...

М а ж ь а г у а. Уи зынза ишьахууп.

С о у л а ҳ. Ҳм... ишԥа, ухҳь зггеит.

М а ж ь а г у а. Аԥсра бзиа акыр иаԥсоуп, ыҟамзи!..

С о у л а ҳ. Ааи, шьҭа... (Аатгылара). Лԥьабаақуа ҳадын, лара лакун ҳаԥсы ҭакны изкызгьы.

М а ж ь а г у а. Ус акухап, аха иумчуи?.. (Илацәаақуа ыртаптапуа). Ҳм... аҳақьым егьи – азәыр шәҭахызар?..

С о у л а ҳ. Аҳақьым уажәшьҭа дзыстахыузеи, Мажьагуахеит.

М а ж ь а г у а. Ма ахушә?

С о у л а ҳ (илақуа ихахь иқуланы). Ахушә ба?..

М а ж ь а г у а (даалҟьашәа). Схы абаҟоу, мшәан? Дыԥсит умҳәаҵәҟьеи... Дааназа умнеиааит.

С оу л а ҳ. Суқугуҧны ауп, Мажьагуа ухаҵкы, уара уҽы сзааизгьы. (Аатгылара.) Ақытахь гатәыс дсымоуп, иҟалозар?..

М а ж ь а г у а. Избан, уара?

С о у л а ҳ. Избан акузар, лан, лаб аныша иахьамадоу, жәытә иахьынхоз... Ус даҳәон рыцҳа лара.

М а ж ь а г у а. Ан, аб лыман,ыы?

С о у л а ҳ. Лани лаби ыҟамкуа... Амала зынза

дшыхуҷзаз илцәыҧсит, умҳәозар...

М а ж ь а г у а. Аа!..

С о у л а ҳ. Сманшәалахар, уаҭәы ашьыбжьышьҭажь дызгап ҳәа акун.

М а ж ь а г у а. Убригьы ауиашахым... Аҧсы дзырҭәыуо абза изоуп. Лықу-лҭас ада хьаа анцәа иуимҭааит, ыҟамзи.

С о у л а ҳ. Уара амалахазгьы усыргуамҭыр сҭахзамызт, аха ҳахьеиланхо аҳаблаҿы машьына зхылаҳәоу азәгьы имазам. Убри аҟнытә уара суҳәарц сааит. Шәкатафалка ҭацәны иҟазар, исырҭартә иҟоуҭар, ҭабуп ҳәа уасҳәон. Ахугьы сшәон... Ҳм... Сара ус сыҟазам.

М а ж ь а г у а. Жәацы иаасоуҳәар, уа кыр аҭахызу?..

С о у л а ҳ (дшанхашәа). Ҳм.. ииашоуп, аха ишысҭаххоз сыздыруамызт... Исзааимыцҳацт ани – зегь зымчу.

М а ж ь а г у а. Аиеиҭәҟьа . Схы абаҟоу мшәан? (ааҭгылара). Уи уахызбаауадаз, соулаҳ, аха рыцҳарас иҟалаз, ани, аби, абзиашәа иҳамоу, Христо дзықутәоу. Акооператив "Зызлан" аиҳабы Цәабахьиа иан дыҧсын, длақуҭаны, есс дрыманы Жәыргьыҭҟа ицеит.

С о у л а ҳ. Ҳм... Игуеигуеиуа, ара иааны иҳалоуп, ианҧслак рышьацәа хаххала ирыманы ицоит.

М а ж ь а г у а. Азә акы иумырҳан, амарҵьа!..

С о у л а ҳ. Иаҳандаз, скьаҧа хиҭәара дыҟоуп. (Ааҭгылара.) Ҳм... нас?...

М а ж ь а г у а. Аиеи, егьи, ани аидарашьҭыхга бимбарахшәа иҟоу, алыра хжәан ҳмашьынаныҟуцаю Амбақуа иашҭа иҭагылоуп.

С о у л а ҳ. Сара ианысҭахха, зегьы иаарықушәаккеит, убо?... (ихы бҕы-быҕ'уа) Ҳм... еакгьы шәымазшәа сыҟамзи?..

М а ж ь а г у а. Уиу? Уи анаа... Агараж аҿы иҟоуп, аха изыуҭахыузеи, абылтәы ҭазам...

С о у л а ҳ. Ҭабыргну?..

М а ж ь а г у а. Анцәа , ауаа!.. Сара узжьома? (Ателефон абыжьы еиҭагах'уеит, атрубка аақухны илымҳа инадикылоит.)

С о у л а ҳ. Ҳм, нас, ҧсыхуа амазами, уаҳа?..

М а ж ь а г у а. Алло!? Ааи , аи... Ишҧоуҳәеи, уара? Ҟоҳ!.. Ҳабаху Ҵьаҟул-иҧа ила амашьына иаҭашәану?

Аҧсы ҭоу, уара, аҧсы?.. Ашьҭахьтәи ашьапы ҧҭәеит ба? Ҳаланҭәахтеи, уаҳа крыҟоума? Ачашәара иасакьаҳәамҭаны ианыҟаз аамҭазы, иагуҭашәазеи, сукухшеит? Жәацуха аҩны ҳаидтәаланы апатронақуа реиҭаҭара ҳаҿын Ҳабаху Ҷьаҟул-иҧеи сареи. Мцура ааҧсара зыхьзугьы убри ауми?.. Уара уда уаҳа зәыр дыҟоума, ураҟа? Изаманоуп уи Арменак иахь дырҩны дышьҭы, абаҩҧҭәаразы даара дҟаза дууп ҳәа рҳәоит... Саргьы уажәыҭәҟьа снеиуеит, машьынак аанкыланы. Амҩа ацәхыҧахь инаганы аҳаскьын ҟумшәышәра илариа, иуаҳама? (атрубка ықуҭаны). О, бара?.. Дабаҟоу анцәа длықушәиааитеи?..

З а к у а (дааҩнаххны). Иҟалазеи, закузеи?

М а ж ь а г у а. Иҟалазеи, ҳәа бышҧаҭаауеи?.. Ҳабаху Ҷьаҟул-иҧа, илачашәа ахьынҭыҭыз, Агорсовет аҧхьаҭәҟьа амашьына илаҭашәан, азшьапык ҧҭәеит. Аҳ, ох, ох!.. (Адәықулара иеазк'уа.) Иҟалазеи уҳәарауазеи, уара иҟалаз?

М а ж ь а г у а. Закуа илаҳәа, егьи... ухы уахуа (Дцоит).

З а к у а. Изакузеи?..

С о у л а ҳ. Иа?.. (Дшанханы ашәахь днаҧшуеит).

АГУАЛАШӘАРАҚУЕИ АХЬЗЫНҨЫЛАРАҚУЕИ

Б. Гургулиа.

Ҩ-ШЬАУАРДЫНК

Аҧсуа куашацәа Ф. Ачбеи М. Ақаҩбеи
ирыхьзынҩылоуп.

Ҳаҧсны шьхақуа ирҿышәҭаауан
Єарҳаҭас агылара,
Ҳашьха рҩашқуа анубаауан
Шәыбаҩ аиламгылара.

Аҧсадгьылаз, гумшәала,
Ҳара ҳажәлар рықуҧара
Аҧсы ҭалон, ҧсыуала
Шәаныкуашоз шәықуҧраа.

Ҳарха, ҳҿаҩа рбеиара,
Аныҧшуан шәхаҿ ақьиара.
Ҳамшын еиқуа аилашра
Ишәылнаршон абылра.

Ҳ-Аҧсынтәыла аҧшзара,
Аҳауа цқьа аҟуандара
Шәеиццәырҭуани, "шәарыцара"
Ахуаҧшцәа рыҭҟуараз.

Ацәырҭра сҳәахит, цәырҭразма
Шәара асценаҿ шәықулара?!
Шәара асценаҿ шәықулара
Аиҧшын амра агылара.

Рашь шьапыла ицәырҭәазаргь,
Зны еинылоит амзырха.
Шәа шәшьамхҭыҧ асценақуа
Ирзынхеит ишанаха!

Ашьха шьуардынқуа ҳәа
Шәара ишәзырҳәон ахара.

Ԥхашьароума ишәзырҳәазар,
Шәахылымҵи ахрара!

Аха, ашҳам ҽеыҵкьасо.
Амаҭ қьиара азҭада?!
Еиласракаҽ, дшьаркьасо,
Шәуазәк дакызаап, дгуазҭада?!

Ашьҭахь ибаԥ амадан
Амаҭ иажыз ҭаҳарак.
О, адгьыл гуалас иамазан,
Нас, егьхыжжит ачҳара...

Иахьа уи зыргурҵьара
Дҽеа гуҵракгьы амахыуп.
Збаԥ амадоу изыргараз,
Егьи, ҳгурҵьа уалахууп.

Аха уара асценаҽы
Анеира ухы ахыубаауеит.
Шәԥоыцьагь шәцәымзоуп ҳԥеираҽы,
Дара шәҟыбаԥ шьҭыркааyеит.

Урҭ адгьыл ду сценазаргь,
Шәызбаху куашо иқурҵоит.
Аб иҵеира бзиазар –
Иаргьы ҳаҭыр иқурҵоит!

СЛОВО О ДРУГЕ

"Друг нам дороже брата иногда.
Да что там иногда ?..Дороже брата".

Радостно, когда говоришь о живом друге. Грустно и тяжело, когда говоришь о мертвом друге, но не можешь молчать о нем, если он для тебя жив и всегда с тобой, если в истории своего народа он жив своим талантом, своим трудом, как Человек с большой буквы. Итак, несколько слов о моем друге, Муты Кове.

В селении Куланурхва Гудаутского района жил старик Осман Кове. В районе он известен был своим хлебосольством, добротой и особенно строгим соблюдением аламыса. Односельчане его уважали и считали мудрым человеком – если решался какой-нибудь сложный вопрос, его обязательно приглашали и слово его имело особый вес и силу.

У Османа было четверо сыновей. Ширй, Ширифф, Наикур и Муты. Из них двое погибли в 1937 году, как "враги народа" (об этом позже). Сейчас же пойдет речь о Муты. Мне было 12 лет, когда я познакомился с ним. Это произошло в моем родном селе Аацы. Недалеко от нашего дома жили близкие родственники Османа Кове, и Муты часто приезжал к ним. Мы были почти ровесники, возможно, он был немного старше меня. С первой встречи мы почувствовали друг к другу симпатию и подружились. Каждый приезд моего нового друга Муты к нам в Аацы был радостен для нас обоих. Мы вместе ходили к пастухам слушать интересные рассказы и легенды – они мастерски умели рассказывать. Отлично пели и виртуозно танцевали. Между прочим, это всегда вообще было свойственно абхазским пастухам. Муты и я научились петь и танцевать именно у них.

Через некоторое время я и Муты поступили в Гудаутскую девятилетнюю школу. По нашей просьбе нас посадили на одной парте. Мы старались учиться хорошо, помогали друг другу в учебе. Всегда были вместе. Только жили друг от друга далеко, но это, правда, продолжалось недолго. Тогда мой старший брат работал редактором районной газеты "Бзып". (Кстати, он был первым редактором этой газеты). Я жил у брата, и с его помощью нашли недалеко комнату и для моего друга. Мы принимали активное участие в драматическом кружке, который был организован при школе.

И учеба, и занятия в кружке шли у нас успешно. И вот однажды совершенно неожиданно для меня Иосиф спросил, не хочу ли я избрать профессию актера. Вопрос брата очень удивил меня. Я очень смутно представлял профессию актера. Мы с моим другом мечтали стать шоферами, и твердо договорились после окончания школы обязательно поступить на курсы

шоферов. Но Иосиф доказывал нам, что профессия актера очень интересна. Тут случилось, что в апреле 1929 года к нам приехала комиссия из Сухума в составе трех человек – К. Дзизария – директора Сухумской абхазской школы, режиссера В. Домогарова и педагога В. Маан. Нас проэкзаменовали и из 15 ребят – участников драмкружка – приняли в театральную студию пятерых: В. Аргун, А. Агрба, Р. Агрба, М. Кове и меня. Через несколько дней, как было договорено, мы все пятеро приехали Сухум на фаэтоне, тогда очень популярного "фаэтонщика", усача Ремо (его все звали по имени). Нас устроили в бывшем здании музыкальной школы. Муты и я и здесь поселились в одной комнате. Опять вместе! Нам было очень радостно. Мы усиленно занимались. Много читали – иначе нельзя было, русский язык знали слабо, а занятия шли на русском. Как и раньше, вместе ходили в театр, в кино. Всегда старались быть вместе, даже одинаково одевались. Помимо учебы и работы в театре, с согласия руководства студии принимали участие в Государственном ансамбле песни и пляски под руководством знаменитого знатока народных песен и фольклора П. Панцулая.

В очень трудных условиях создавался Абхазский государственный профессиональный театр. Один из его основателей, патриарх абхазской литературы Д.И. Гулиа сжато и метко описал это: "Чтобы понять трудности, с которыми связывалось это благороднейшее и необходимое дело, нужно знать одно: у абхазцев никогда не было ни своего профессионального театра, ни своих пьес, ни своих актеров, не говоря уже об актрисах". Вполне закономерно было, что главной задачей стала для руководителей студии подготовка кадров артистов и абхазских драматургов. Одновременно руководство студии готовило также режиссеров.

После успешного завершения учебы в студии Муты Кове за сравнительно короткое время создал в Абхазском театре прекрасные и незабываемые образы. Работа молодого актера над образом всегда отличалась глубиной, стремлением понять все чувства и переживания своего героя.

Если К. С. Станиславский говорил, что главным

элементом актерского искусства является действие, то это "действие – подлинное, органическое, продуктивное и целесообразное" всегда являлось основой игры молодого актера Муты Кове. Когда актер в роли Кягуа говорил: "Люблю свою Родину, свой народ", – в эти слова он вкладывал искреннюю любовь к родине – "счастье жить и творить ради своей любимой родины, своего народа". Горячие слова, сказанные великолепным актером, проникали в самые интимные, потаенные уголки сердца чуткого абхазского зрителя, оказывавшего своему любимому актеру полное доверие. Прав был наш наставник, прекрасный русскйй режиссер В. Домогаров, когда дал именно Муты Кове роль судьи Ляпкина – Тяпкина в пьесе Н. Гоголя "Ревизор". Среди актерских удач этого спектакля в постановке абхазского театра в 1933 году и зрителями и прессой особо был отмечен образ Ляпкина – Тяпкина в исполнении Муты Кове. Муты Кове был актер удивительно яркого, своеобразного дарования, всегда без малейших ошибок находивших в своих ролях калоритную характерность в сочетании с жизненной правдой. "Ревизор" в постановке молодого абхазского театра отличался ярко выраженной подлинно реалистической многоплановостью, это был большой творческий успех театра.

В спектакле "Декабристы" в постановке режиссера А. Жданова Муты Кове очень удачно сыграл роль декабриста – революционера Рылеева, сыграл с обаятельной простотой и непосредственностью, за которыми чувствовалось великолепное мастерство актера. Рылеев у Муты Кове – мужественен, горд, очень смел. Я играл в "Декабристах" роль Каховского. Рылеев и Каховский по ходу пьесы часто встречаются и я хорошо помню финальную сцену, когда декабристов ведут на казнь. Рылеев шел впереди, смело, спокойно, сурово, с гордо поднятой головой. В нем чувствовалась уверенность – дело, за которое он и его друзья погибают, – победит.

Большой актерский успех выпал Муты Кове в роли Ахмы в пьесе "Анзор" Шаншиашвили. В этой роли актер достиг великолепной выразительности. В исполнении Муты привлекает логическая последовательность в развитии образа Ахмы. Любовь к родине сделала его

сильным, смелым и решительным. Перед нами мужественный, бесстрашный борец за светлое будущее, храбрый в поединке с врагом. Он, молод, красив не только внешне, но и внутренне, в нем видны благородство чувств , мужество, воля к борьбе – вот что прежде всего доносил до зрителя Муты Кове в роли горца Ахмы. Я прекрасно помню (я играл роль Анзора) и на всю жизнь останется в моей памяти момент, когда Муты – Ахма в белой черкеске, стройный, изящный, быстрый, как горный олень, шел на смерть, ложился на железнодорожные рельсы, чтобы остановить вражеский бронепоезд.

Актерская работа Муты Османовича Кове, над созданием образов всегда отличалась глубиной мысли, правдой чувств. У Муты были очень красивый тембр голоса. (он пел с детства), тонкое чувство ритма и блистательное изящество (великолепно танцевал).

Муты первым из нас, студийцев, начал испытывать свои способности и в драматургии, причем не безуспешно. Первой его работой была пьеса о народном герое – "Инапха Кягуа". Постановку осуществил на сцене абхазского театра русский режиссер А. Жданов, в главной роли – Кягуа выступил сам автор пьесы. Через некоторое время уже и я играл роль – Кягуа. Затем Муты пишет вторую пьесу, также об известном абхазском народном герое – "Кяхба Хаджарат". Кстати к этому времени и я уже написал свою первую пьесу, но тогда меня больше увлекала режиссура. Третья пьеса Муты – музыкальная комедия "Последняя свадьба". Несмотря на свою молодость, Муты Османович Кове, уже успел накопить немало жизненных наблюдений, что сослужило молодому драматургу великую службу. В драматургических произвидениях Муты Кове запечатлена жизнь, исполненная радости и горя, творческого горения и печали. Судьба подарила Муты Кове встречи с основоположниками абхазской драматургии Д. Гулиа, С. Чанба, Д. Дарсалиа. Муты Кове, как драматурга увлекало соотношение личности и общества, интересовала история абхазского народа, прокладывающего путь к новому будущему. Он, очень осторожно и бережно, с большой любовью подходил к историческим материалам. Пьесы "Инапха Кягуа" и

“Кяхба Хаджарат” написаны рукой мастера, прекрасно знающего историю своего народа. Вот почему они пользовались успехом у взыскательной публики.

Эти две пьесы Муты Кове смело могут постоянно шагать в ногу со временем, не старея никогда. Они сыграли неоценимую роль для молодого абхазского театра. Ведь абхазский театр и абхазская драматургия родились одновременно и растут вместе. Тема труда, творческих свершений, горячих и напряженных будней рядовых советских тружеников тогда начинала занимать все большее место в молодой абхазской драматургии. Если вначале драматургические произвидения, посвященные этой важной теме, были в нашей национальной драматургии единичны, то впоследствии именно она стала определять ее лицо.

Образы современного рабочего, колхозника, труженика села, интеллигента все чаще стали появляться в произведениях наших абхазских драматургов. Мы никогда не забудем и бережно храним в сердцах имена основоположников в абхазской национальной драматургии: Дмитрия Гулиа, Самсон Чанба, Дзадза Дарсалиа, Миха Лакрба, Муты Кове и других. Трудно переоценить их огромное воспитательное значение для подрастающих поколений, их самоотверженный труд.

– Я уверен, из нашего Муты выйдет блестящий актер, – сказал после репетиции пьесы “Анзор” известный грузинский режиссер, постановщик пьесы В. Гаррик. Он был совершенно прав: актер Муты Кове вполне достойн был таких лестных слов, у него были все возможности стать блестящим актером. Но... трагедия 1937 года вырвала из рядов абхазских актеров нашего друга, любимца публики. Сыщики махрового палача Берия схватили совершенно ни в чем неповинного Муты в Тбилиси, где он учился в Государственной грузинской театральной студии им. Шота Руставели и был одним из лучших студийцев абхазской группы. Предатели абхазского народа, агенты Берия возненавидели Муты Кове за его высокий талант, за его прекрасную будущность, за его человеческую красоту, за его богатый аламыс. Как современно, актуально звучат слова одного из героев пьесы известного абхазского писателя-

из героев пьесы известного абхазского писателя-драматурга Д. Ахуба "Искупление": "... Я вам говорил десять раз, сто, раз, что в 1937 году мы друг друга уничтожали, друг, друга". Да, это истинная правда: подлые людишки, враги народа, мстили неугодным талантливым людям, они стали агентами палача Берия и уничтожили лучших сынов народа, в том числе двух сыновей Куланурхвского крестьянина Османа Кове – Ширифа (участника народного отряда "Киараз", одного из организаторов колхозного строительства на селе) и его младшего брата Муты. Сегодня, когда настало время демократии и гласности, когда мы открыто и смело называем вещи своими именами, я думаю, что выражу мнение отцов и матерей, сыновей и братьев, друзей и знакомых, если скажу; надо выявлять имена подлых доносчиков, предателей, которые ради своей личной выгоды, или из зависти, или за оплату выдавали в руки палачей честных людей. Пора снять с них маски! Народ должен знать всю правду, знать их подлые имена и лица. Ошиблись враги Муты Кове – такие, как он, не умирают, вечно живут... созданные ими великолепные образы, высокохудожественные пьесы. Муты жив, он с нами.

Шарах Пачалиа,
народный артист СССР.

УИ ИҠАЗАРА АЦҢХЬҚУА

Ақаҩба Муҭы зегь раҧхьаза аҧсыуа цқьан, зламыс цқьаз ауаҩ гураз ззырҳәоз иакун. Иареи сареи ҳаимаҳәылацәан, бзиа ҳаибабон.

Ақаҩба Муҭы дызлактиор бзиаз адагьы адраматургиа аганахь ала усҡан дзеиҕьымыз азә избаху сызҳәом. Адраматургиатә баҩы убасҡак еиларҡаца еилеиҧсон, убасҡак аиҿартәышьа дазҡазан, Ҷанба С.И. деиҕьымзар деицәам уҳәаратәы. Ҿырҧшыгас иаагозар иҩымҭа апиесақуа: "Кьахь Ҳаҵьараҭ", "Наҧҳа Кьагуа" уҳәа иара ихала аҧсуа театр аҿы иқуиргылахьаз, ароль хадақуа иихумарқуахьаз иахьа уажәранзагьы исхамышҭуа схаҿы исзаанханы иҡоу зегь иреиҕьзоу роуп. Хыхь ишысҳәаз еиҧш, исхамышҭуа иҵегь схаҿы

институт аҿы Муҭи сареи аҭара анеицаҳҭоз, актиор иҟазара маҭәарқуа, мѡаҧызгоз арҭаѡцәа – аҟаза дуқуа Д. Алеқсизе, А.А. Васазе, А. А. Хорава Ақаѡба Муҭы дҵьашьаны ихагахон. Алеқсизе илекциа аан Ақаѡба Муҭы идиҭоит, хшыѡҭакыс иамоу иреилыркааны етиудк ҟаиҭарц. Ақаѡба М. ари адҭа дгурҕьаҭәа идикылоит. Муҭы даалаган ҳалихуеит хуѡык астудентцәа, убас еиҿкааны, зынзак ибзиазаны иқуиргылоит убри аетиуд, адҭа изҭаз Алеқсизе ииҳәара изымдыруа акыраамҭа дшанханы истудент дихуаҧшуан. "Азин сырҭозар абри аетиуд атеатртә институт астудент Ақаѡба М. – аҧсуа студент ишиқургыламҭоу, иҿырҧшыгоу етиудк иаҳасабны, гук-ҧсыкала иҧхьазаны концертқуак рҿы идсырбон", – иҳәеит арҭаѡы ҟаза ду Д. Алеқсизе.

Даеак сгуалашәоит исхамышҭкуа. Уи закуугьы абри ауп: Кавказтәи акуашарақуа ҳзырҭоз Шавришвили мап ацәикуеит ари амаҭәар ҳарҭара, аҷараа рыкуашара "Хоруми" Ақаѡба Муҭы иссирзаны ишықуиргылаз аниба, абри еиҧшгьы иҳәеит: "Шәара дшәымазаап сара саҭкьыс Кавказтәи акуашарақуа ирызҟазоу". Арҭаѡы Ҵьавришьвили ари иҳәеит арҭаѡцәа Д. Алеқсизе, А. А. Васазе, А. А. Хорава иара ҳара астудентцәагьы ишҳаҳауаз. Арҭаѡы Ҵьавришьвили зынзаскгьы ҳамҧынҟа дықумлазеит. Кавказтәи акуашарақуа аҧсуа секциаҿы имѡаҧигон Ақаѡба Муҭы.

Абри еиҧш абаѡхатәра ду злаз, заҧхьаҟа аҧсуа мѡа ҭынч ҭбааду ибаҕьаза иангыларц иҟаз аҧсуа рҧыс аамҭа еиқуаҭәақуа раан, ацәгьаҳәареи азакуандареи ирыхҟьаны дызит уаҳагьы аҧсҭазаара дзазымхынҳәит.

Уи ганрацәала абаѡхатәра злаз актиорын. Иҟазара ацҧхьқуа иаҿыддоз зықуа иҭаҧсоз иѡызцәа актиорцәа среиуоуп сара, уи иахьагьы исныруеит, ҧсраенынзагьы иҿымцәозар акухап... Имшра иҭхра ирзымарымажахааит ишьҭахь иаанхаз ихшара!

Иасон Ҷоҷуа.

ЗБАҨХАТӘРА АЕҴӘА ЕИҢШ ИҢХОЗ

Уи зынзаск дқуҧшзан, еснагь аҽыц аилкаара, аҭҵаара дшазыҳаҵҳаҵоз иблақуа ирхыубаалон. Еихсыҕьра зқумыз, вулканҵас еилашуаз игуы иҧхьон деимырхха дызмаз асценатә ҟазара амазақуа реилкаарахь.

Агурҵҟул замана шимаз гуаҭан ауп Васили Иван-иҧа Домогаров усҟан напхгара зиҭоз аҧсуа театртә студиа дызҭеиҵазгьы. Муҭы Ақаҩба астудиа дшаалгазҵәҟьа аҧсуа жәлар рмузыка аҭҵаара, апропаганда азура. Дырхаргалазеит усҟан асценахь рацәак ицәыргамыз аҧсуа театр ахьз ҭызго апрофессионалтә актиорцәа даарывагылоит, уи иҩазикуеит жәлар рыкуашарақуа. Мҭуы Ақаҩба ҧсаатә-мҵәыжәҩаҵас икәамжәы акалҭқуа аҳауа ихиаала асцена ықурлашаауа мацәысҵас диаҟьон. Даеазныхгьы уи асцена ахышәара-аҵышәара улаҧш ахыугаанза шьапҧынҵала мацара дахысуан. "Аҧсуа икуашара" ҳәа Аҧснытәи аетнографиатә ансамбль аконцертқуа анымҩаҧнагоз инаигзоз акуашара ихьз ҭнагеит. Усҟан Аҧсны, Қырҭтәыла, Ермантәыла уҳәа иҭыҵуаз агазеҭқуа ирнылеит Муҭы Ақаҩба иехуаҧхьыз зҳәоз астатиақуа.

1934 шықусазы Қарҭ имҩаҧысыз Кавказ иқунхо ажәларқуа рҟазаратә Олимпиада иалахуз аҧсуа етнографиатә ансамбль ахушьара анарҭоз, ажиури излазбыз ала Муҭы Ақаҩба далкааны хаз ҷыдала избаху рҳәеит, аҳаҭыртә грамотагьы ианаршьеит.

Иара абри аолимпиадаҽы аҧсуа куашаҩцәа иаадырҧшуаз аҟазара ду иабзоураны Муҭы Ақаҩбеи Фазылбеи Ачбеи Лондон ақалақьаҽ имҩаҧысраны иҟаз адунеи жәлар рҟазара хуаҧшрахь инаҧхьахеит.

1937 шықуса ианар ҷ рзы ақырҭуа жәлар рлитературеи рҟазареи адекада Москва ианымҩаҧысуаз аамҭаз Муҭы дназлаз аҧсуа куашаҩцәа рықугылара даара ахушьара ду арҭеит ахуаҧшыҩцәа. Ауаагьы ирбеит аҧсуаа шқырҭцәамыз, рхатә ҟазара ҳарак шрымоу.

Муҭы Осман-иҧа Ақаҩба иқуҧшра зегьы аҧсуа қыҭа акун изыдҳәалаз. Дахьиз, дахьаазаз аҭыҧқуа ааныжьны данцоз, аҟазаратә мҩа ылихырц ихы-игу иҭаҵәахны игеит аҧсуа жәлар рҟуҕарақуа, еицакра зқум рҟазара, ргуеилыххара, уҳәа кыр иҧсҭазаараҽы ихы иаирхуашаз

абзиарақуа. Муҭы Ақаѡба, хыхь ишаҳҳәаз еиҧш, дкуашаѡын, дшәаҳәаѡын, аха аҟазараҽы арҭ аѡ-хкык рҳәаа мацара иеизҭак'уамызт. Адрамстудиа дшаалгазҭәҟьа уи арежиссиор В.И. Домогаров истол иаақуиҭоит х-қугыларак змаз аҭоурыхтә драма "Кахьба Ҳаҷьараҭ". В. Домогарови иара автор иҳаҭеи еицықудыргылаз аспектакль "Кьахьба Ҳаҷьараҭ" кыршықуса аҧсуа театр арепертуар арҧшзон. Хыхь зызбаху ҳҳәаз адрама инашьҭарххны М. Ақаѡба 1935 шықусазы иѡны далгеит адрама "Инаҧҳа Кьагуа". Иара абри адраматургиатә рҽиамҭагьы арежиссиор В. Гарики иареи еицықудыргылеит. Хаз шәҟунгьы иҭыҭит 1936 шықусазы ашәҟуѡѡы М. Аҳашба иредакциала.

Ари адрамаҽ ихумарқуоз еицырдыруа аҧсуа актиорцәа, Аҧсны жәлар рартистцәа Шә. Ҧачалиа (Кьагуа), А. Аргун-Коношок (Ҳаҭҷьа), Р. Агрба (Ҟазылбақь) уҳәа азәырѡы, М. Ақаѡба избаху анырҳәоз иргуаладыршәон уи уаҳа назҭахым аҧсабаратә баѡхатәра ду шимаз атәы. Иара абраҟа иҳәатәуп М. Ақаѡба идрамақуа асценаҽ ианықургылахаз аамҭазы раҧхьаза ахадаратә (Ҳаҷьараҭи, Кьагуеи) рролькуа назыгзоз автор ихаҭа шиакуз.

М. Ақаѡба раҧхьаза асценаҽ дызлацәырҭцыз С. Ҷанба идрама "Кьараз" аҽы аокруг аиҳабы ироль анагзара ала ауп. Ари иаҧиҭаз ахаҽсахьа инашьҭарххны уи иҟазара ааирҧшуеит абас еиҧш иҟоу аролькуа рҽы: Лиапкин-Тиапкин "Аревизор" – Н. Гоголь (1932), Командор "Ауаса рзыхь" Лопе де Вега (1934), Ҳаҷьы Мураҭ "Шьамиль" – Вакелли (1935) Рылеев "Адекабристцәа" Н. Лернер (1936) уҳәа убас егьырҭгьы. Арҭ еиқуаҳаҧхьазаз аролькуа рыла агура аагаратәы иаабоит ишҭбааз Муҭы Ақаѡба иақтиорратә диапазон. Аҧсуа актиорцәа зегьы реиҧш, М. Ақаѡбагьы инеибеиҧшны илшон афырхаҭаратәи (Ҳаҷьараҭ), акомедиатәи (Лиапкин-Тиапкин) рхаҽ-сахьақуа раҧҭара.

Акыр сценатә хаҽсахьа заманақуа аҧызҭаз М. Ақаѡба илшон мачзак иадамзаргьы дааҭышәынтәалар, ихы аҧсы аиршьар, аха игуы инаруамызт, аанҽасшьа ззымдырзо аҟазаратә мѡа дызнылаз даргуаҭеиуан, иҧхьон ҧхьаҟа. Уи иҭахын зыхьз адунеи иахыҭәахьаз аҟазаратә мѡа дызнылоз даргуаҭеиуан, иҧхьон ҧхьаҟа. Уи иҭахын зыхьз адунеи иахыҭәахьаз аҟазара ауаа

дырзааигуахарц, урҭ рымаза ҭицаарц, изымдыруа еиликаарц. Иагьизбит Қарҭтәи атеатртә институт иахыҵәахьаз аҟазара ауаа дырзааигуахарц, урҭ рымаза ҭицаарц, изымдыруа еиликаарц. Иагьизбеит Қарҭтәи атетртә инситут дҭаларц. Ари аинститут аҿы рацәааамҭала аҵара шимҵозгьы ирҵаԥцәа иԥызцәа уҳәа иара дызааигуаз игуарымҭар залшомызт М. Ақаԥба иҧсабаратә баԥохатәра ԥьашьаху. Ирҵаԥцәа, ақырҭуа театртә культура ҭызгаз СССР жәлар ртистцәа Акаки Хоравеи Акаки Васазеи даара гуахуарыла ишьклаҧшуан. М. Ақаԥба, уи ибаԥохатәра ссир аизҳара еигурҧьон. "Изҭада абри арҧыс абас еиҧш иҟоу абаԥохатәра, асценаҿы аклассикатә ныҟуашьа" ҳәа ирҵаԥцәа изгудуны ирҳәоз ражәақуа иахьа уажәгьы иргуалашәоит уаҟа аҵара ицызцоз. Уи итемпераменти еихымсыҧьоз игуацҧыҳәареи изаигуаз иԥызцәа ргуы ҟанаҵон, даргьы рдырра азырҳарахьы ирыҧхьон.

Фышықуса заҵәык роуп Муҭы Ақаԥба ихы-иҧсы аҭан, агуацҧыҳәара шьаху иманы аҟазара амаҵ азура аниаза (1931-1937). Аха ари аамҭакьаҿ ала уи илиршеит жәаба инареиҳаны асценатә хаҿсахьақуа раҧцара, х-драмак рыԥра, аха аҵыхутәантәи ҳара ҳҿынза имаазеит, акымкуа ԥбамкуа аҧсуа куашарақуа рықугылара. Иара убасгьы арежиссиорра аганахьала имч иҧишәаз абзоурала иҳалшоит раҧхьазатәи аҧсуа режиссиорцәа царак иалымгацкуа аспектакль шьахуқуа ықузыргылоз Антон Шьакаиеи Кадыр Карал-оғлы дрыдаҳҟыларц. Еснагь игуы дырцых-цых'уан ддырхуцуан В. Домогаров иажәақуа: "Сара даараза агура ганы сыҟоуп, аҧсуа жәлар ртеатртә культура ахыҵхырҭа ашәышықусақуа иргулаҵәахны ишрымоу. Знымзар-зны иааҧшраны иҟоуп убас еиҧш иҟоу ахьы гулымҵәахқуа аҧсуаа рымацара ракум, Европа иқунхо зегьы зыргачамкша аҟазаратә форма ҽыцқуа. Ҳәара аҭахыума, даара акры аҵанак'уа иҟоуп уи аҭцаара аҧсуаа рҟазара ҳаҧхьаҟатәи аҧеиҧшымԥаз".

Муҭы Ақаԥба ааҧсарак ҳәа ҟамҵазакуа иҽадцалазан, акун аҧсуа театртә ҟазара ашьҭыхра дшәҽыз. Уи азы иара иман абаԥохатәреи агуацҧыҳәареи, амала еснагь изымхоз аамҭа акун. Иҭахын зегьы дрыхьзарц, аҟазара "амахуҭа рацәақуа" зегьы инапаҿы иааигарц. Иԥуан уи ашәақуагьы, иара ихазы мазала, амузыка хеиқурхага

ҳауак еиԥш иԥхьазон. Аԥсуа жәлар рашәакуа хура рԥьага хушәык аҳасабала игу алаирдон.

Муҭы Ақаӡба дахьымзеит иҵара анагзара, алгаха имазеит зыӡора даҽӷыз аопера азы алибреттогьы... Абар шьҭа қҭ шыкуса инархысуеит М. Осман-иԥа Ақаӡба иҟазаратә мӡа ҽакуаны инхеижьҭеи, аха уи аамҭакьаҽӷла аҟазараҽӷы илиршаз уаназхуцуа уҽаԥхьа даацәырҵуеит зхаҽӷсахьа лаша-лашо ауаӡы. Муҭы Ақаӡба адгьыл аакурлашан инкыдшәаз аеҵәа даӡызоуп. Уи иҟазара, ибаӡохатәра иахьагьы иреиҧьыу ҽырԥшыга дууп, аԥсуаа ркультура ашьҭыхра иаҽӷыу рзы. Муҭы Ақаӡба ихьз аԥсуа культура иахьзырҳәагоуп.

Алыкьса Аргун.

АԤСНЫ ЖӘЛАР РАРТИСТКА М. КУАРЧИА-ԤАЧАЛИА ЛЬҦЦӘАЖӘАРА.

Г. Г. Ҳаҭыр зкуу Марица, бара акыр шыкуса Аԥсны аҟазараҽӷы амаҵ буан, ҳәарада еиҳаркгьы атеар аҽӷы. Аха раԥхьатәи ашьаҽӷакуа раан, Аҟуатәи амузыкатә училишьче аҽӷы аҵара аныбҵоз, бнаԥхьан Аԥснытәи аҳәанҵқарратә аетнографиатә ансамбль ашҟа. зегь раԥхьазагьы, ашәа ахьыбҳәоз азын акухап.

М а р и ц а. Ииашоуп, ҷҭ-тәи ашыкусқуа рылагамҭазы ишуҳәаз еиԥш, аҵара сҵон амузыкатә училишьче аҽӷы, ҳдиректор Константин Ковач арҵаӡоцәеи астудентцәеи алархуны еиҧеикааит асимфониатә оркестр, сара убраҟа ашәа сҳәон. Ҳакугыларакуа руак аҽӷы, дысзызырӡуан усҟан ҽыц еиҧеыркааз аетнографиатә хор анапхгаӡы Платон Панцулаиа, сашәаҳҳәашьа игуаԥхазар акухап. Ҳдиректор диҳәаны симхны сганы ахор салеиҵеит. Иара уброуп, раԥхьаза акуны аԥсуа жәлар ринструментқуа ахьцәырыргазгьы. Сара ачамгур асырҳәон, иахьаҭахыз ашәагьы ацысҳәон...

Г.Г. Излеилыскааз ала, ашәаҳҳәарақеы солистс быҟан?

М а р и ц а. Ашәаҳҳәарақеы мацара акузам сагьыкуашон. Усҟан азҭабцәа маҷын, хӡы-ԥшыӡы ҳакун ахор иалаз.

Г.Г. Згуы аҳәоз, изҭахыз ыҟазамзи?

М а р и ц а. Иҟамкуа, аха ранацәа, рабацәа ируамызт,

ауаа шәыхуаԥшуа, шәԥьаԥьаза асцена шәышԥакуло ҳәа мап рцәырк'уан, ирзеилкааузамызт умбо?!.

Г.Г. Уи аамԥала акухарын, нас хуҷы-хуҷы ишнеиуаз...

М а р и ц а. Аиеи, нас итәы-иԥха иҟамлази, аха аамԥацәгьак ҳзыҟалан, инеихулашәа ицеит акумзар... Иҟаҳԥареи, нан, ҳхы ҩышьԥаҳҳыцыԥхьаза, акы наҳгудҳалоит, ус анцәа ҳаишазар акухап...

Г.Г. Марица, сара хылаԥәҟьа сызбазԥаарц исԥахыу, ахор баналаз, ишдыру еиԥш, хориографс убраҟа аус зуаз Муҭы Ақаҩба иакун... Убри иусушьа, иуаҩышьа, ибаҩохатәра уҳәа рзы ҩбаҟа ажәа сабҳәарц сҭахын.

М а р и ц а. Уи изы сара арыцҳа исҳәагуышьоузеи? Даара дхатәран, дуаҩ дуун.. Сара усҟан схуҷын 14, 15, шықуса сырԥагьылан, исымбоз, исзеилымкааузаз рацәан. Аха усгьы ҩбаҟа ажәа уасҳәап уансазԥаах... Муҭы жәлар рфольклор даараза ибзианы идыруан. Еиҳа дшәаҳәаҩызу, еиҳа дкуашаҩызу ҳәа усазԥаар аҭак сзыҟаԥазом, избанзар урҭ еиԥшны ицааиуан. Ахор аҿы Чанчор Агырбеи иареи ракун ахацәа рахьтә ахапа зҳәауаны иҟаз, зны-зынла саргьы инрымаздон...

Аԥсы дареҿыхап уҳәарын Муҭы аҿарпын анаирҳәоз, аԥхьарца ашәа анациҳәоз. Уи анцәа илиԥаз баҩохатәран иарак дазшан, дамбар иԥсыԥ уҳәарын... Мацәысеимҟьаран икуашарагьы. Акуашараҿы уи еиҭатԥшьакуа, иритмика еилыхха, еиҿкаашьа сахьубо сааихьеит даҽа куашаҩык идсымбалацт.

Г.Г. Аха иара имадарагьы иҟамзи ахор аҿы акуашаҩоцәа шьахуцәа.

М а р и ц а. Аиеи, Фазылбеи Ачба, Алиоша Гублиа, урҭ иаарыԥагылоз Џьуџьу Царгуш, Котик Лазба, Шьамиль Ҩардан уҳәа. Аха исызҳәом абри иатԥкьыс абри деиҧьын, абри иатԥкьыс абри деицәан ҳәа. Дасу ихатәы иман, иара убри акун ҳакуашаракуагьы зырԥшзоз, улаҿы ииаиратә иҟазԥоз. Аԥштәы хкҟуа еиҳа еиҧьми, шәыгак аасҭа?..

Г.Г. Ҳәарада!..

М а р и ц а. Иудыруеит нас, артистцәа реилаҳәараҿы, аспектаклькуа рыкугылараҿы еснагь асахьаҭыхҩы ицхыраара аҭахыуп. Муҭы иара их азынгьы ҳара ҳзынгьы ихаҭа еилиԥшаауан иаҭахыз аԥшшәхукуа.

Икуымжәы еикуаԥәазар, аҳазыркуа шкуакуан, икабагьы шкуакуан еиҳа ианаалоит ҳәа ахылԥарч – ахуа

ихеиҵон. Акумжәы – хуа ишәызар, аҧхьаҭаҧсақуа еиқуаҵәан, икабагьы ҧшахушәыла иара иашьашәалан, изиацкқуа аацәаҧшьны, ишьхаҷҷауа улаҧш иааҵашәон... Ихҭарҧеилаҵашьа хҭарҧеилаҵашьа еиҧшымызт. Иара иакун еиҳараҙак акуашацәа рыхҭарҧақуа еилаҵаны ирызҭоз... Фазылбеигьы ибзианы еилеиҵон ахҭарҧа...

Г.Г. Марица бхаҵкы! Шьоукы-шьоукы аҟазараҿы иара алитература аҿгьы иаадыруа азхоит, аҧхьарагьы аҭахым, аҙә иаҙцааргьы аҭахым ҳәа ирыҧхьаҙоит, убри аганахьала дышҧаҟаз, Муҭы?

М а р и ц а. Уи дзыҧхьоз, дызмыҧхьоз атәы аҳәара сара сзы иуадаҩуп, аха мҩашьарада исҳәарц сылшоит, жәлар рҟазара адырҩцәа, ажәабжьҳәаҩцәа дырҿцаауан ҳәа, иара иахь ианаалозгьы ыҟан. Уи сара еиҳарак иҧшәма лыла издыруан, лареи сареи ҳаиҩызцәан. Шаҟантәи избахьааз саб, уи иҩызцәа Ҵьниа Осман, Ҧлиа Амтон, Лакун-иҧа Хҭаниа, сымаҳә Ҵьынҵьуа Амтон уҳәа, арҭ аҵыхутәантәиқуа аҩыҵьагьы Ҟуланырхуатәқуан, уаргьы иудыруан...

Г.Г. Даараҙа ибзианы... Хҭаниа ҳәа бызҿу санхуҷыз, Аҵьынҵьытәылатәи аибашьра ду аан, аколнхараҿы бригадирс дҳаман, Амтон иакузар, уи ҳҭаацәа иалахуз аҙә иаҳасабала ҳихуаҧшуан, саби иареи еиҩызцәа бзиақуан.

М а р и ц а. Изхысҳәаауа, дрыдтәаланы драцәажәон, еиликаауан ажәытә ашәақуа, дрызҿлымҳан ртрадициақуа, иҭиҵаауан иара убас жәлар рыкуашарақуагьы, нҵамҭақуакгьы ҟаиҵон. Аха шамахамзар, уи инапкымҭақуа ҵьара иуҧыхьашәо иҟахыума, ибжьамҙи, ҳазҭагылаз аамҭа еиқуаҵәа иудыруа ауп.

Г. Г. Муҭы Ақаҩба ашәатә фольклори ахориографиеи рыҭцааразы иҩызцәеи иареи Нхыҵгьы ицахьан ҳәа саҳахьеит, убри иахыбҳәаауазеи ?

М а р и ц а. Сыҧсымзар, 1933 шықусоуп, мамзаргьы 1934 шықуса... Муҭы Фазылбеи Ачбеи Алықьса Гублиеи аашьҭхны, уи Лакоба идҵала ауп ишыҟалаз, Кавказ Нхыҵ ҳашьца рышҟа дцеит. Иахьынҙаздыруа урҭ ыҟан, Уаҧстәыла, Ҟабарда, Чечентәыла уҳәа, Хымз ирзынаҧшуа уахь инхеит, изларҳәоз ала, ауаа ахьеизоз аныҳәақуа, ачарақуа рьерыладырхуан, рашәақуа

ирзызырҩуан, еилыркаауан рыкуашарақуа... ихынҳәны ианаауаз, нҵамҭақуакгьы ааргеит... Убри ашьҭахь, Муҭы раԥхьаза акуны, ҳхораҽы амассатә куашарақуа аԥшьигеит... Уи иқуиргылаз ауаԥс куашара "Симд" аҽы солист ҳасабла саргьы скуашон. Иԥьоушьаратәы иҟан уи аиҭатҵшьақуа реихшашьа, ирыҵаз аритмика уҳәа. Аԥсуа куашара аибаркыреи шьаратҭыни раԥхьаза еидкыланы аԥсуа сценаҽы икылызгаз иара иоуп. Иудыруазар акухап, "Аибаркыра" ҳәа жәытә аахыс ҳажәлар рҽы иҟаз акуашара-фырхаҵаратә куашаран, абԥьарла еиқуныхла икуашон ахаҵәа, ахаҵара, агумшәара, ианаҭахыу аԥсадгьылаз хаҵәнамырха акуԥара уҳәа аныԥшуан. Уи хаз аҵәыргара аҭахызаргьы ҟаларын, аха иара, "Шьаратҭынгьы" аԥишьит, уи ус зыҟаиҵоз ҳәа сгуы иаанагауа, аҳәса-хуҷқуа аналала, еиҳа аԥсы ахалеит, еиҳа илахҽыххоит, еиҳа игунаалоуп ҳәа иԥхьазазар акухап...

Г. Г. Биашазар ҟалап, убри азы схатә гуанаагара шсымоугьы, абраҟа иианыскылоит... Аҽеакы сызбазҵаарц исҭахыу, методс имазеи, ишԥашәирҵоз уи акуашарақуа?

М а р и ц а. Ахореи акуашацәеи еилыганы акун ареипетициақуа шымҩаԥыргоз. Апрограмма зегьы ианахыслакгьы еидкыланы иахуаԥшуан, еилырԥшаауан, иргуамԥхоз рышьҭуамызт... Муҭы иарбан куашаразаалакгьы, иқуиргылоз, хуҭа-хуҭала ишаны акун ишаҳҵирҵоз... Аҷкунцәа, азҕабцәа-акуашацәа азәазәала, насҩыцьа-ҩыцьала ақулашьақуа дирҵон, урҭ ҩба-хԥа хкыла иаҳҵирбон. Нас наҟ-ааҟ иргыланы ршьапқуа ықуршьқьраа, атыр-тырҳәа илеивыга-ҩеивыго, ақулара ашьҭахь инеиуаз аиҭатҵшьа дирбон. Ҽнак-ҩымш убри амацара даҽын. Уи рҵеит анигуахулак, ашьыҵәхартәра ахккуа рахь диасуан, аԥсуа куашараҽы урҭ хуба-фба хкы ыҟоуп. Урҭ акакала еиламыжькуа идирҵон... Аҵыхутәаны "аԥсуаҵас" ахь диасуан. Ҷыдала иалкааны иаҳҵирбон иара ахыркушара: амузыка анҵәамҭеи, акуашара алгамҭеи еиқушәар акун... Убрыгьы ицқьахааназа акырынтә идирбон.

Г.Г. Ацқьареи аилыххареи дрыҙҽлымҳазар акухарын еснагь аҟазарақы.

М а р и ц а. Еихьҩорра-еиԥыҩррак, иусумҭақы иубазомызт, дасу рҭыԥқуа, рҽы игылан. Акуашара

ахуҭакуа зегьы андирҵалак, иқуиргылоз акуашара асхьема нараҳәаны иаҭахыз иахьахуҭаз иналаиргылон. Уи нахыс, митәык аџьабаа адымбалакуа иахҳон... Урҭ рхаҭабзиара ахьынзаԓаз злеилаҳкаауаз ахуаԥшҵәа рыла акун. Усԓан иазҽлымхҳаз ауаа рацәан, ҳаныкугылоз Лакоба иҵакыра иманы дааины азал ҽҽы днатәон, ахуаԥшоҵәа ианакузаалакгьы иагмызт. Ҳрыдыркылон ибзианы...

Г.Г. Ашьҭахь, излаадыруа ала, бара атеатрахь биаргеит, ишԥаԓаз убраԓа шәусеицура?

М а р и ц а. Ииашоуп 1936 шыкусазы атеатрахь сыиасит, имаҷзаны исазеит уи аус ицура , аха убри аамҭа хуҷгьы исзыннажьыз рацәоуп. Аспектаклькуа раан, еиҳаркгьы иара ианыкуиргылоз амассатә цәырҵракуа срылахун. Муҭы афырхаҵартәии акомедиатәи ролькуа еиԥшны ицааиуан. Иарбан рользаалакгьы ҽҽы ахуаԥшыо игуы имырцыхцыхкуа ауамызт. Инарҵауланы дазирхуцуан зсахьа ҭихуаз аперсонаж иԓказшьа.

Г.Г. Ролькуак рҽы ихумаршьа азы, оԓбаԓа жәа сабҳәарц сҭахын.

М а р и ц а. Аамҭа мцахьеи, нан, урҭкуа зегьы абасгуалашәои, аха уеизгьы ҽырԥшҭәкуак аазгар сылшоит. Ишдыру еиԥш Гоголь ипиеса "Аревизор" ҽҽы Муҭы инеигзон Амос Фиодор-ипа Лиапкин-Тиапкин ироль. Аспектакль аан. Хлестакови иареи ахьеиниуа, Муҭы ицәырҵра абар, уажәы сахуаԥшуашәа избоит. Ууанза издыруаз ибжьы-еаца абаԓахыз, игуаоаза, ихырвырза иԓарԓы ҭхаа-дзызнеиз, абзиаху иихҽоз цкьа иаҳарц иҭахызшәа ибжьы ныхҵа дцәажон, ици-ишәи еихамгыло, ишьамхкуа уажәымзар-уажәы иааиҵаԓулап уҳәарын... "Аревизор" иаԥхьа дгыламзи, анҵәажә. Дызбаоын, иичақьхьаз алаҳ итәуп, дымшәозиз!.. Аҵартыша иҭашьаҵәԓьа дакушәом, иԥарақуа импыцароны икаҳауеит. Алаҳ, алаҳ, иахиҳәаауа ишидикыло издыруам... Егьи, анҭ аԥарақуа илаԥш иҵымшәо дыԓказма? Иирԥсахырц акузаап ииҭахугьы... Ақыҭахь санцалак иузсырхынҳәып ҳәагьы еиҳәоит... Убасԓан иԥсы ааҭалеит, иқыць-қыцьуа "аревизор" иаԥхьа игылаз Амос Фиодор-ипа мцахуыцәа... Усԓан Муҭы зынза ҽеазәхон... Сыԥсы еикухеит иҳәарашәа ихы ырнаан Вега) аԓны ҳахуаԥшыоцәа дырбеит акомандор

ироль аҽы. Дабаҟахыу уажәрарнза " Аревизор" аҟны избаз амцақьақьаѡ, акариерист, ашәаргуында?.. Иҟамчы еиѡырҽа икны ауаа дырхагылоуп, урҭ амагушьхуа иҵацаланы имоуп. Имаҵуарқуа ишьҭабзза иеыртланы ақыҵа далоуп. Адҵа риҭоит, иахьдырхуырц дашьҭоуп, рыцәгьа – цәҧхамшьарақуа ирҽагылоз ахархь уаа.

Исгуалашәоит шаҟа иҧьыз, шаҟа иҽацаз. Урҭ ирҽагылоз Франдосо иахь ирханы иихҳәауаз ажәабжьаршә (ареплика)...

"Убжьы умырган, алахша! Уажәшьҭа аҵыхутәа ҧҵәап анцәа исиҭар умақарра! Егьырҭ ақуылацәа, сара сшыҟоу зхашҭыз рызынтәык изҭоу рыҭрақуа ирҭызыблаап, рыѡны-рыдәны зегьы ццышәастәып зынза"...

Зны илаҟуын, идагуан, Муҭы ибжьы, еазынгьы, ауахуама иѡнаѡуаз нцәахушәа ҳәароуп уҳәарын, – инеигзоз ароль зеиҧшраз еиҧш акун ибыжьгьы ихымѡаҧгашьагьы шыҟаз!.. Уи ихуҭоу иқунагоу зегьы ҳәашьас иамоузеи, аамҭагьы рацәаны ибжьамлахьеи, саргьы иахьатәиума, исхашҭқуазгьы ыҟами?..

Аҵыхутәаны исҳәарц исҭахыу, Аҧсны аҟазара арҽиараҽы акырза зылшоз азә иакуны дгылон Муҭы, аха имазеит, ацәыгьшьыцреи азакуандареи дрыхҟьаны дызит, уаҳа имааз уи сукуахшеит.

Муҭы имацара иоума, шаҟа баѡхатәра хуҵыршьызеи усҟантәи аамҭазы алахы еибазырфоз ауаа гьангьашқуа?..

"ВЗМЕТНУВ, КАК КРЫЛЬЯ ПТИЦЫ, ПОЛЫ СВОЕЙ ЧЕРКЕСКИ"

Когда заходит речь о деятелях абхазского искусства, многое сделавших для становления его, нельзя не вспомнить о Муты Акаюба (Кове), тем более, когда в 1998 г. в Абхазии будет широко отмечаться 90 летие со дня его рождения.

Необычайно одаренный юноша Муты был принят в драматическую студию, руководимую режиссером-педагогом Домогаровым, без предварительных экзаменов. "Умом и радостью жизни светились его глаза. В нем горела неуемная энергия , безудержное

желание познать сразу, сию минуту, все тайны искусства", – писал о нем один из его педагогов.

Он учился в студии легко и увлеченно, одновременно занимаясь изучением и пропагандой народного песенного искусства. Это было как бы вторым творческим признанием юноши.

У него было много призваний, одно из них – танец. Танец – моя стихия, которой я отдал немало лет, и поэтому хочется чуть подробнее рассказать читателям именно об этом даровании Акаюба.

В 1930 году в Сухуме был создан этнографический ансамбль народных песен и танцев под руководством знаменитого Платона Панцулая.

Ансамбль готовил программу, но не было танцевального коллектива и хореографа, который мог бы осуществлять постановку народных танцев.

В студии Домогарова П. Панцулая увидел юного Акаюба, и узнав о его способностях в области хореографии, пригласил в ансамбль руководителем танцевальной группы. Муты не только ставил танцы, но и сам танцевал, исполнял сольные номера. "Вихрем влетал на сцену, взметнув, как крылья птицы, полы своей черкески и, как натянутая тетива, выпрямлялся на пальцах, замирал на секунду" – пишет А. Аргун в своей книге "История абхазского театра". Приведу еще один пример исполнительского мастерства, описанного в газете "Заря Востока". "Виртуозно, в бешеном ритме исполнил абхазский танцор в малиновой черкеске и белом башлыке. Изумителен по своей красоте танец М. Кове. Какая головокружительная стремительность, какая пластика, какой тонкий ритм"...

"Танец абхаза", а именно он описан выше корреспондентом "Зари Востока" Г. Лик, имел огромный успех на всекавказской олимпиаде в Тбилиси, где все четыре премии были присуждены абхазскому этнографическому ансамблю песни и танца и М. Акаюба, хореограф и солист, получил приглашение в Лондон на олимпиаду искусств народов мира . Но увы... поездка не состоялась. Разве могли допустить грузинские власти, тем более в период культа личности, чтобы абхаз поехал в Лондон (?!) Он был заменен другим танцором и... дело с концом. А в 38-м, будучи

студентом Тбилисского театрального института, был арестован работниками НКВД Грузии, а потом... пропал без вести, что было закономерностью той поры.

Он не успел завершить учебу в Тбилиси, осталось недописанными страницы новых драматических произведений, незаконченным осталось оперное либретто, над которым он самозабвенно работал...

Детство и юность М. Акаюба прошли в селе Куланурхуа Гудаутского района. Покидая его, он унес в своем сердце и навсегда сохранил мудрость абхазских стариков, непревзойденное мастерство и темперамент абхазского танца – все, чем богато народное искусство его родной Апсны. М. Кове стал прославленным певцом и танцором, драматургом и актером за очень короткий период времени. Всего шесть лет он отдал искусству. Но подобно яркой звезде, промелькнувшей и канувшей в вечность, – вся его жизнь, многогранный талант светятся и поныне в его творениях.

Абхазцы говорят: "ахьдзи апшеи умазааит", что означает в переводе "да сопутствует твоей славе ветер". Ветер, который "разнесет" эту славу о человеке, "развеет" на века. Действительно, в самом деле имя М. Акаюба не будет предано забвению никогда. Благодарная память потомков будет хранить его вечно, ибо яркая, благородная жизнь его дает право на это.

ЗЫХЬЫЗ КЫДЛАЗ

Аҧсны ахориаграфиа аҩиараҩы жәпакы аҷьабаа збахьоу, ианхуаҷыз аахыс апрофессионалтә коллективқуа рҩы икуашоз, афестивалькуа раан акырынтә аҳамҭақуа занаршьахьаз, Аҧсны аҟазараҩы зеаҧсазтәыз акуашаҩ ҟаимаҭ Царгуш Ҷьуҷьу диит Аҷандара ақыҭан, 1922 шықусазы. Иқыҭа гуакьаҩы алагарҭатәи ашкол даналга, иаб иашьа Аҟуа дааганы Н. Лакоба ихьз зхыз ашкол дҭеиҵоит. Иара убри аамҭазы, аҵара иҵоит ҩыц иаадыртыз амузыкатә училишьче аҩгьы, аконтрабас аганахьала. Иаарласны

ақуҽиарақуагьы ааирҧшуеит. Убри аҽы ицхрааит дшыхуҷызнатә жәлар рашәатә фольклор аҽы адырра имаз. Џьуџьу иеалаирхуоит иара убас Аучилишьче аҽы еиҽкааз аҽы ахореографиатә гуҧгьы. Уи еиднакылон ҵ-ҩык рҟынза арҧарцәа хуҷқуа. Џьуџьу имадарагьы урҭ реилазаара иалахуын Лазба Котик, Гезердаа Ваниа, Аҩардан Шамиль уҳәа. Платон Ҧанцулаиа напхгара зиҭоз Аҧсны аетнографиатә хор, Аҟуа, Қарҭ, уҳәа ақугыларақуа анымҩаҧнагоз урҭ акуашацәа хуҷқуагьы рхы аладырхуон, ршьапқуа шьагрын зецкла иҭазны, ркуамжәы-хуақуа ркалҭқуа ҧхьаршәҭны, асцена ианаақулалак иамыргурҕьоз дызусҭада?.. Иара убри ансамбль аҽоуп, раҧхьаза акуны Џьуџьу Муҭы Ақаҩба дахьидырызгьы. Уи усҟан ашәаҳәаҩны, куашаҩны, хориографны дибеит.

1988 шықуса алагмҭазы, абри ашәҟуы аиқуршәара санаҽыз Џьуџьуи сареи ҳаиқушәеит Аҟуа, Аҧсны ашәаҳәаратә-акуашаратә ансамбль анапхгаҩы Уасил Царгуш иҽы. Даара ҭынч ҳагьеицәажәеит. Уи излеиҳәаз ала ибзианы идыруан Муҭы Ақаҩба иҟазара, ибаҩхатәра. Саниҽцәажәоз исеиҳәоз акы аанмыжькуа абраҟа ианысҵоит, митәыкгьы имҧсахкуа ишаасеиҳәаз еиҧшҵәҟьа. Абар иаргьы: "Муҭы Ақаҩба, ҧсабарала абаҩхатәра злаз азә иакун, ишдыру еиҧш, абаҩхатәрагьы аус адумулар, акгьы алҵуам. Сара иахьынзаздыруа, уахи-ени аус иуан, идгылаз иҩызцәагьы аус рыдиулон. Ахор аҽы атеатр аҽы, ахаҧшьгаратә кружокқуа рҽы. – Зегьынџьара иџьабаақуа рацәан.

Ахор ақугыларақуа раан, иҟан ихала данықуашоз, аха еиҳаракгьы Фазылбеи иареи еицыкуашон. Урҭ аҩыџьа рышьацәхартәышьеи "аҧсуаҵас" ҳәа иҟарҵозеи,аиашазы иаабац еиҧшымызт. Еицҽак ианықугьежьаауаз ркуамжәы акалҭқуа нарыдшәаҟьалон, ршьацәкьарақуа адашьма иахьдырсуам, уҳәарын, убасҟак рыбаҩ рцәыласын. Ртемп ҳаракын, аритм еилыхха иҟан. Акуашараҽы рцәырҵшьа, рхыркушашьа уҳәа зынза иссирын. Ахори дареи еимадан, ашәа аацәырганы аинҟьара ианалагалак, убри иақуршәаны ашыр-сырҳәа наҟ-ааҟ иаацәырҟьон. Реиҭаҵшьақуа ак аҵкьыс ак ҳаракны, улаҧш ахьымзо. Руапа еацә зеы ықузырхумаруаз

иреиԥшын урҭ. Акуашара ахыркушара аан, аварвынт еиԥш ишхагьежьуаз адыххәа ианааҭгылалак ахуаԥшыҩцәа агурқьхәа иҩагыланы рнапқуа рзеинырҟьон. Иреихырхуаны рцашьагьы цәгьала иԥшзан. Аинҟьара ашьҭахь, ҩаԥхьа ихырхуарц ианааиуаз, наҟ-ааҟ еиццәыртцуан, араҟагьы рхатә ҷыдара рыман, ршьаҿақуа реихгашьа, рыласышьа, ртемп уҳәа еишьашәалан, зныкҩынтә реиҭатцрала асцена агуҭаҿы ииаидгылон,. иреихархуаны ахьшәҭсышәҭҳәа акулиса рыенаварзуан.

Абраҟа имҳәакуа сзавсуам Фазылбеи иареи рыԥшрарсахьа. Урҭ гыларыла еиҟаран, иагьеиқулацәан. Махашьахала икахухуа, ршьаргуацәқуа ишшәар-шшәарза, рзарақуа еиҩаҳҳаҳа, ссиршәақуа еиҿартәан. Ркуымжәы ркаба, рцәа иақушәо изахын, рыкуашарақуа зеиԥшраз еиԥш, рцәацәоыча еиҭарк'уан, азиацккуа ракузаргьы, иарбан ԥшшәызаалакгьы , ахуа, ацаԥшшәала, аикуатцәа, ирышьхыҷҷауа цәгьала ирнаалон.

Убас акун дшыҟаз Алиоша Гублиагьы, уи еиҳаракгьы ихала дкуашон, икуашарагьы "Ашьхарыуаа рыкуашара" ҳәа иашьҭан. Амузыка анаацәыртцлак, ҽеарҳа еиԥш, игушԥы ҭыганы даақулон, изнапык иаԥхьа ирханы, икуымжәы анапқуа ажьны. Асцена азганк аҟны даннеилак, али-аԥси рыбжьара дықугьежьааны асцена агуҭахьы дааиуан. Ишьапқуа нада-аада иҵыршәҭрааны, амузыка атакт иҭаршәны, еиҭатцшьақуак ҟаицон, иашатцәҟьаны, ҟазараҭцааҩык идам-здам иакуымзар, ҽык-бзык ала, еиҭаҳәашьа амазам. М. Алиоша иҟаиҵоз аиҭатцшьақуа, ԥсыуа куашарак аҿы исымбацызт, ачечен куашара еиҳа иашьашәалан. Убри аиҭатцшьа узхара иубааназа ҽеыҩхәа изшьапык аԥынҵа лыкурсны "аит" ҳәа днатцаҳәаҳәаны, ихылпарч лхарбыкҧны, зны арыҵьарахь дхатцәиуан, нас егьи ишьапԥықу ала-арымарахь, атцыхутәа аԥхьатәи аиҭатцшьала ихиркушон, аха мацәысеимҟьаран уи... амузыка бзианы иаҳауан, азырҩора иман, иага атемп ҳаракызаргьы атакт ҷьеи дыҭҟьарын. Икуашара иҵегьы иациҵоит, макьана анҵәамҭахь дыҡам ҳәа шыухәауа, ашәымҭак азы уатәи атакт аҿы иааникылоин... Дышьханԥсылеит уҳәарын азныказы, аха нас еимгеимцарак иалагзаны дхырхуаны, дцон. Ҩаԥхьа ахырхуаразы дааиуазаргьы убыс акуын, шамахамзар улаԥш ихьзазомызт, иагьараангьы

дкуашацыԥхьаза, ҽыцк аԥшьигон, убри азакун ахуаԥшоцәа дзырхарҳәацәоз, бзиа дзырбоз. 1937 шықусазы ауп ҳәа сыҟоуп сыԥсымзар, ақырҭуа ҟазара аныхҳәа Москва ианазгуарҭоз, гуԥоык аԥсуа шәаҳәацәеи акуашацәеи убра ирылан. Аныхҳәа иалахуыз аиҳабыра ирзыҟарҵаз абанкьет аҽы Алиоша Гублиа оынтә-хынтә ддыркуашеит, Сталин дтәан убра ахаҽы, Орԥьоникизеи талбашьс дыҟан... Ианхдыркуша, адекада иалахуыз, Алиоша аиҳабыра рыхьзала усҟан иаҭәаршьеит ахьтәы сааҭи, апатифони.

Аиаша ххәар ами, зғуы иалсуа азә дҟалап ҳәа сыҟам, абраҟа зызбаху сымоу акуашацәа М. Ақаоба, Ф. Ачба, Ал. Гублиа иԥсабаратәым мыч ҷыдак рылоуп, уҳәарын, рыкуашара уаршанхон. Сара иахьагьы урҭ сыбла ихгылоуп, исхашҭрангьы сыҟам ԥсраҽенынза... Даара аапсара дуқуа ҟаиҵахьан аҟазараҽы Арзаабеи Агырба. Уи артистк иаҳасабала ауп еиҳаразак дшырдыруа, аха уи аамҭала Аԥснытәи аҳәынҭқарратә ансамбль ҽы дкуашаоын, муҭы иаамашьҭахь, иара иакун хореографсгьы иҟаз. Исгуалашәоит аконцертқуа раан, конференс ҳасабала ицәыргьракуагьы, ԥшрала-сахьала, бжьыла уҳәа уи шаҟа данаалоз, зны-зынла лафқуакгьы налаиҵон, уи еиҳагьы иарԥшзон. Сара схуҷны ансамбль ҽы саныкуашоз, хылаԥшра ҳарҭон ирҿаҳҵаауазгьы рацәан, Шәарах Ҧачалиа, Иван Куакуасҟьериа, Миша Ақаоба уҳәа... Аҵыхутәан исҳәарц иста хыу, Муҭы Ақаоба аԥхьан ишазгуасҭаз еиԥш, абаохатәра ду злаз шәаҳәаоын, куашаоын, аха убри инаԥынҵаны ауаоышьа илан, иман аусураҽы алеишәа, зехьыныьара еиԥш, аҟазараҽгьы уи ада ԥсыхуа амазам, ҳаҭыр икун иоызцәа рҿы, ҳара ҳакузар, уи нцәахук еиԥш даҳԥхьазон. Марица арепетициа ҳанахлыжьуаз зныкоынтә раҟара днеины ҳаибахьан, дҳацәажәон ҳара ҳҿынза ихы лаганы. Игуаԥхоз игуамԥхоз ҳаиҳәауан, дырҵаоын, имацхухарым ҳәа сгуы иаанагоит, Уи ажәа "арҵаоы" даԥсаҵәҟьаны дыҟан. Атеатр аҽы аконцертқуа анымоаԥысуаз аспектакль анцоз ҳарҵаоцәа ҳаргон ҳара убрахь. Хыхьза агалереиа ҳеыкуыԥсаны, ҳрыхуаԥшуан ҳартистцәа. Аха лымкаала ҳара ҳаизҿлымҳан Муҭы Ақаоба. Шаҟантәи иргурҭьахьаз ҳахуаԥшыоцәа, шаҟантәы игурҭьараны дыҟаз, аха изамуит... Дҭаркит ҳәа анҳаҳа, даараза игунаагеит, мышқуак ххуыҵәҟьа

ҳгуы икылсуамызт... Убри ажәабжь шааҳалаҩыз еиӈшҵәҟьа, аҽар ҳееибаркны атеатрахь ҳцеит, ҳаилаҕуаа убра ҳаилагылан... Шәеимпы шәца наҟ ҳәа шьоукгьы наҳалс-ҩаҳалсит. Даара ишәарҭан усҟантәи аамҭазы, узыхдырҟьо уздыруамызт. Муҭы Ақаҩба амаҵ ззиуаз аҟазара иахьа иҽиауеит, иазҳауеит, Аӈсны анҭыҵгьы еицырдыруеит... Ҳиашахом иаҳҳашҭыр, ахацыркааҩцәа.

ЖӘЛАР РФЫРХАҴА ИЖӘЛАР РАХЬ ДААУЕИТ

Муҭы Ақаҩба ипиеса "Инаӈҳа Кьагуа", аӈхьаҟа ишаҳҳәахьоу еиӈш, раӈхьаза акәны иқәргылан Аӈснытәи аҳәынҭқарратә драмматә театр аҽы 1935 шықәсазы. убри аахыс асцена амбацызт, иҳаҩсыз ашәышықуса ӈҭтәи ашықәсқәа рылагамҭазы Аӈсны жәлар рартист Гыцба Шалуа ибзоурала ҩаӈхьа иқургылан Аҟәатәи анхамҩа аусзуҩцәа ркәльтуратә Ханаҽы еиҽкааз жәлар ртеатр "Аргылаҩ" аҟны. Уи анапхгаҩы Гыцба Шалуа шьахәла идыруан М. Ақаҩба ипиеса иалхны иқәиргылоз аспектакль иагәлгаз афырхаҵа хада дышыхҭҳәаамыз. Уи XVIII ашәышықәса ареалтә ӈсҭазаараҽы иӈсы ҭаны дшыҟаз, ақулаҩцәеи аимҵәацәеи дырҽагыланы дшықәӈоз, Нҭыҵ-ааҭыҵ иашәахә шырҳәауаз... Арежжисор Гыцба Шьалуа уи афырхаҵа иҭоурых аилкаара дашьҭалт, дрыниеит Инаӈҳа Кьагәа ижәлантәқәа, ихааны дыздыруаз драцәажәеит. Еиликааит ихы-иҵыхәа, иныҳәарақәа ифырхаҵарақәа уҳәа ртәы. Ирӈшааит дахьыжыз инышәынҭра. Уи изларҳәауа ала гәаҩаран, икҽахарҭан, убри аҟынтә иӈсыбаҩ ауаа еиҳа иахьырҽахарсҭаз ҭыӈк ахь ииаганы анышә иамардеит. инаҩсан ихаҽсахьа шьақәргыланы иҟарҵеит ибаҟа, иахьа уи инышәынҭра иахагылоуп. абраҟа ҳазлацәажәаз, иаазыркьаҽны акәзаргьы, иҩны акьыӈхь иаирбахьан гыцба Шалуа, иажәа убри астатиа анапаҽы исоуын, исызбеит ари ашәҟәы ианысҵарц. Уи, сгәанала, Муҭы Ақаҩба ирҽиаратә ҵакы ханмарҭәаауаз, иазыларҟәа ҳәа иҟам...

Г.Г.

Ирҳәоит, азәы имацара акагьы илшазом, ажәлар рымч ҕуҕуоуп, рылшара шьардаза ирацәоуп ҳәа. Ааи ианакузаалакгьы ажәлар еиқурхагоуп, рымч рылшара шьардаза ирацәоуп ҳәа. Ааи ианакузаалакгьы ажәлар еиқурхагоуп, рымч рылшара дуззоуп, рхы, рыԥсадгьыл, рыуаажәлар рыхьчоит.

Аха ажәлар рымацара, ԥызада, ԥхьагылаԝда,амԝа иқузцо дрымамкуа иаанхар ирылшозеи? Ҳәарада, имчыдахоит, акагьы рылымшо иҟалоит. Жәытә-натә – аахыс ус иҟан, иахьагьы убас иҟоуп.

Анкьаза зны VIII ашәышықуса азы иԥсадгьыли иуаажәлари рзыдымгылазҭгьы Аԥсҳа Леон ижәлар еидимкылазҭгьы, хаҵала иара игура рымгазҭгьы рыԥсадгьыл рзыхьчарызма ақулаԝцәеи ампыцахалаԝцәеи рыҟнытә. Рысадгьыл Аԥсны амацара аума иара Қырҭтәыла зегьы ҕуарапара иҟаз еидкыланы ҳәынҭқарракны аҟаҵара зылшаз иара иакузами? Аԥсуа жәлар ианакузаалак ԥызак, изыхьчо, ирхаҵгыло дрымамкуа иҟамлацт. Дара ажәларгьы, иаԥсаз далырх'уан, дрыхьчон рыблаҷыц еиԥш. Изаԥырцон ашәа, жәлары зегьы дырцеины, дфырхаҵаны дҟарцон. Имаҷума аԥсуаа рфырхацәа, иҳаԝсхьоу аамҭакуа рзы ифырхацәаны зхы аазырԥшхьоу, Абаҭаа Беслан, Ԥшьккьаҿ-иԥа Манча, Салуман Бҕажәба, Хуит Аиба, Смыр Гудиса, данаҟаи Ашәба... реиԥш иҟоу афырхацәа, ажәлар ашәа ззаԥыраҵз рцеицәа хазынакуа. Иара убас, аԝбатәи Аԥьыԥьтәылатә еибашьра дузза аан шаҟаԝы аԥсуаа рыҷкунцәа Аԥсадгьыл аиқурхаразы ифырхацәаны рхы аадырԥшызеи шаҟаԝгьы рхы акурцазеи! Афырхаҵа Володиа Ҳаразиа изкыу ашәа акузами, иара дызхылцыз ижәлар еимырҟьо иахьауажәраанзагьы ирҳәо.

Дырмит Ғулиа, Аԥсуа жәлар дырзымгылазҭгьы, ажәлар рлахьынҵа зеиԥшрахарыз? Ҳәараҭахыума, иахьатәи аамҭазы ахатәы ԝыреи зхатәы культуреи, литературеи змам ажәларқуа ҳреиԥшхон.

Сара абраҟа салацәаажәарц сҭахыуп ҿснагьгьы аԥсуа жәлар рашәа иалоу, иара дыҟамкуа иқыҭеи ижәлари еимҵәаны, хуҷи дуи, ҳәсеи хацәеи ҳәынҷаны изаԥца идәыкулаз дрыхьзаны, шәԝыла ақулаԝцәа ҭарханы зыуаажәлар рхы иакуиҭызтәыз жәлар рфырхаҵа Инаԥҳа Кьагуа иԥсыбаԝ анышә иахьамадаз шеилыскааз атәы.

1983 шықусазы дәлар рдепутатцәа Аҟуатәи рықалақьтә Совет анагзком акультура аҟуша аиҳабы Аԥснытәи АССР-и Қырҭтәылатәи ССР-и Қырҭтәылатәи ССР-и рҟны әеаԥсазтәыз артист Шамил Аҩоардан иабжьагарала (усҟан иара аус иуан Аԥсны аҳәынҭқарратә хуҳахуҭреи ахархуаратә кооперациеи русзуҩоцәа рзанааҭеидгыла обком акультура Ахан адиректорс). Аҟуатәи аԥсуа жәлартә театр "Аргылаҩ" зыхьзу аколлективи сареи напы алаҳҟит М. Ақаҩоба ифырхаҵаратә драмма "Инаԥҳа Кьагуа" ақургылара. Уи иахьа уажәраанзагьы ҳрепертуар иалоуп. Имаҷымкуа ахуаԥшцәа ирбахьоу, ахушьара ҳаракгьы зоухьоу спектакльуп. Хаҭала сара абри афырхаҵа – Инаԥҳа Кьагуа иԥсҭазаареи ифырхаҵареи ртәы сгуы иҵхауа иалагеит, сагьашьҭалеит ихы-иҵыхуа дахьынхоз, дахьиз-дахьаазаз анышә дахьамадоу уҳәа убас егьырҭгьы реилкаара.

М. Ақаҩоба ипиесеи ажәлар изаԥырҵаз ашәеи, ифырхаҵара атәы зҳәоз материалқуаки раамҷыдарахаз, акгьы ҳаздыруамызт . Срылагеит аԥшаарақуа. Сахьнеилакгьы, сзықушәалоз аизарақуа рҟны , аԥсра-абзара зҳәаз еиԥш аикушәарақуа раан аиҳабаҵәа, абыргцәа сразҵаауан Инаԥҳа Кьагуа дахьынхоз, ма дахьжу здыруа ҳәа, аха ҳара иаадыруаз инахырҳәҳәаны еилкаарак ҳзыҟамҵеит. ԥытрак ашьҭахь быргцәақуак рыла еилыскаит Инаԥҳа Кьагуа дахьынхоз, ма дахьжу здыруа ҳәа, аха ҳара иаадыруаз инахырҳәҳәаны еилкаарак ҳзыҟамҵеит. Ԥытрак ашьҭахь быргцәақуак рыла еилысыскааит Инаԥҳа Кьагуа дахьынхоз, ма дахьжу здыруа ҳәа, аха ҳара иаадыруаз инахырҳәҳәаны еилкаарак ҳзыҟамҵеит. Ԥытрак ашьҭахь быргцәақуак рыла еилыскааит Инаԥҳа Кьагуа Калдахуара ақытан ашьхарԥаҿы дшынхоз, иара убраҵәҟьа анышә дшамадоугьы. Аха дахьжытцәҟьоу азәгьы издыруамызт. Кьагуа ианиаамҭаз убри ақытаҿы Инаԥҳаа ирацәаҩоны инхозаарын. Рыцҳарас иҟалаз, уажәы уа азәгьы дынхазом, иахызаахьеит, амҳаԥьырра иагеит.

Усҟан уахь имцакуа иаанхаз ҩыԥьа аишьцәа (урҭ рыраху рыманы ашьха ишыҟаз рашьцәа ахыргеит амҳаԥьырра) ирхылҵцыз роуп уажәы Аԥсны инхауа.

Мшын-нырцә Ҭырқутәыла Инаԥҳаа рыжәла

имаҷымкуа, ажәла рацәа змоу иаарываҟуло иҟоуп ҳәа ҳаҳауеит аҭыхутәантәи аамҭазы. Излеилаҳкааз ала убри ашьхарҧы аҟны инхауа Сымсымаа дрымаҳәзаарын Кьагуа.

Аҭыхутәаны 1987 шықуса ааҧынразы иара убра Калдахуара ақыҭаҿы цәгьарак аҭыхуала еизарак аҟны еиҳабцәақуак ахьтәаз сҩыза Калдахуара ииз- иааӡаз, абри ақыҭаҿы рҭаҩысгьы аус зуа Витали Гыруаҧшьи сареи ҳразҭаауан Инаҧҳа Кьагуа дахьжу аҭыҧ аӡәыр идыруазар ҳәа, аха ҳазҭаарақуа зегьы лыҭшәадахеит. Ус, Витиеи сареи ҳаицәажәо ҳашгылаз, аӡә дааҳадгылан, "изакузеи уара, аҭаҳмадацәа еизганы ироуҳәоз, иурҟушуазма?" ҳәа даасамырҟулт. Иареи сареи уажәраанӡа ҳаибадыруамызт . Уи Сысым Ҷьота иоуп, 60 шықуса ихыҭхьеит. Аҭаҳмадацәа ираҳҳәоз анеиликаа, Ҷьота аччара далагеит. "Уи азы абыргцәа аҷьабаа зыдшәырбозеи, сара шәсазҭаар, ишәасымҳәои" иҳәеит. Азныказы илафҳәара иациҭоит сгуахуит, аха нас сара шәсазҭаар, ишәасымҳәои" иҳәеит. Азныказы илафҳәара иациҭоит сгуахуит, аха нас агура ҳиргеит Инаҧҳа Кьагуа дахьжыз аҭыҧ бзиаҭәҟьаны ишидыруаз. Уи излеидыруаз уи ауп: Ҷьота иабду шәышықуса инеиҳаны ихыҭуан адунеи аниҧсах'уаз. Данҧсуаз аламҭалаз иҷкун еиҳәеит Кьагуа анышә дахьамадаз аҭыҧ. Иҷкунгьы – Ҷьота иаб, шәкы рҟынӡа ихыҭит. Уи данҧсуаз Ҷьота ихыҭуан 15-ҟа шықуса. Ҿнак зны Ҷьота иаб диманы ахуахьы дхалеит. Уаанӡа уамакгьы бжьамызт. "Абра джуп, дад, Инаҧҳа Кьагуа, анкьа зны ҳқыҭа аимҭәацәа анақулаз ихы нақуҭаны, зуаажәлар еиқузырхаз афырхаҭа. Мышкы зны аӡәыр дазҭаауазар , иухаумыршҭықуа ирба", – иҳәеит Ҷьота иаб.

Ҧыҭрак ашьҭахь срызцеит Ҷьоҭагьы ақыҭа еиҳабацәагьы уи заҳаз Хьерсон Агрбеи Виктор Ззарданиеи срыманы ихалеит Кьагуа дахьжыз аҳаҭгуын ахь. Сыла иабаз хасымҭеит. Абри аҟара шықуса анышәынҭра абас агура угаратәы иҟалап ҳәа гуы иаанагомызт. Иҟалаз ахҭыс рзеиҭасҳәеит напхгара зысҭо жәлар ртеатр актиорцәа. Урҭ рыбжеиҳараҩык ргылаҩцәоуп. Уамашәа ргуы иаахуеит ираҳаз иагьырызбеит, рнапала Кьагуа ибаҟа иара иқыҭаҿы уаҩы ибо, ҳаҭыр ақуҭаны иҟарҭарц. Уи ажәабжь

Гудоуҭа араион анапхгаҩцәа рҟынзагьы инаагеит, урҭгьы ақушаҳаҭхеит аус напы аркра.

Кьагуа дахьжу ауаа иахьырҿахарсҭам иахҟьаны , иҳазбеит ибаҩ ыҵхны ақыҭа агуаҿы иамаадарц. Уи аус иазҟаазаз аԥсуа ҳәынҭқарратә музеи аҟны аус зуа археологцәа Иура Куҵниеи Сурам Сақаниеи алархуны, ииааҳарԥшит анышәынҭра. Ҳара ҳҷуы ииаанагомызт, Кьагуа ак ицыржызар аамҷыдарахаз, ибаҩ аабоит ҳәа. Уамашәа иубаша, аԥсыбаҩ еибган. АаАжәытә афранцыз ҵәымҭ ҳәа изышьҭаз ԥытк ихҷаны ишьҭази иарҧьа напы аҟны иҟаз ԥсуа ҳәызбаки рыда, уаҳа иарбанзаалак акгьы иважымызт.

Аԥсыбаҩ ҳаҭыр ақуҵаны ишьҭаҳҳит, ишаԥу еиԥш. Илбаагеит ақыҭа аусҳәарҧа ашьҭахь, иара убра анышә иамаадеит. Иҳалшоз ала актиорцәагьы саргьы аҭыԥантәи активистцәа ҳалархуны, иҳаргылеит Кьагуа ибаҟа.

Иахьатәи ала иҳалшаз убри ауп. Ҳаԥхьаҟа ииааиуа абиԥара еиҳагьы ибеианы, ихатәраны абаҟа аҟаҵара рылшап ҳәа агуаанагара, сымоуп.

Шьалуа Гыцба.



М. Ақаӡба, аӡбатәи ариад, арҧьарахьтә армарахь актәи.

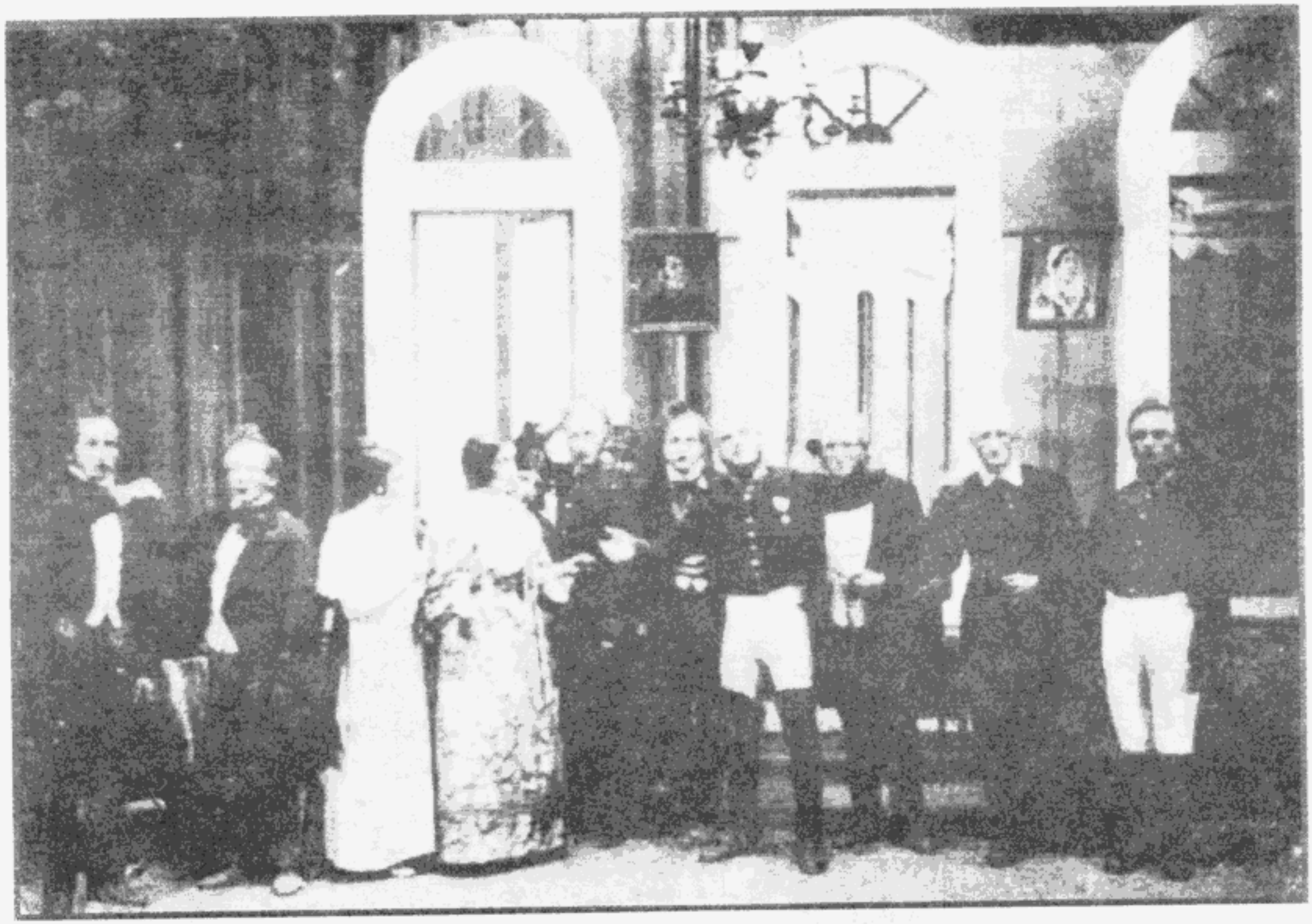

М. Ақаюба аспектакль «Ревизор» аҿы. арҕьарахьтә армарахь аюбатәи



1934 шыкәсазы Гәдоуҭа араионтә центраҽы М. Ақаюба иинициативала еҽикааз ахор. Армарахьтә арҧарахь итәоу рахьтә: аюбатәи - Д. Х. Барцыц, абжьбатәи - Ладемыр Барцыц. Ҭаҟа итәоу арҧарахьала - Агрба Гьаргь.

Абхазские танцоры выехали в Лондон

С 15 по 20 июля в Лондоне состоится международный фестиваль национального танца.

В фестивале принимают участие танцоры 20 стран.

Всесоюзное общество культурной связи с заграницей получило приглашение от организационного комитета фестиваля послать исполнителей танцев народов СССР. Предложение принято.

Армения, Казакстан, Украина, Узбекистан, Крым, Грузия посылают в Лондон лучших своих танцоров. В числе них — танцоры Абхазии т.т.: **М. Ковв и В. Ачба.**



Тов. М. Ковв — актер абхазского гостеатре абхазским хором. В составе абхазско-грузинского хора выступал в прошлом году на всегрузинской олимпиаде искусств. В 1933 году окончил абхазскую драматическую студию. Хороший исполнитель кавказских танцев, комсомолец.

Тов. В. Ачба — хороший танцор и певец абхазско-грузинского хора. За исполнение кавказских танцев на всегрузинской олимпиаде искусств в прошлом году получил первый приз.

В месте с другими танцорами Грузии оба они вылетели на самолетах в Москву для дальнейшего следования в Лондон.

сектора гостеатра Абхазии и хорист абхазско-грузинского хора. Руководит недавно организованным при

На снимке: слева — тов. **В. Ачба,** справа — тов. **М. Ковв.**

Ф. Ачбеи М. Ақаҩбеи - 1935 шықәсазы Лондон имҩаԥысуаз жәлар рыкәашара адунеижәлар-бжьаратәи афестиваль ашҟа инаԥхьаз.



Армарахьтә арҧьарахь ансамбль асолистцәа: Алықҳса Ҧәыблиа, Шәарах Ҧачалиа, Арзаабеи Агрба, агәҭаны - Шамиль Аҵардан.



Ансамбль асолистцәа
А. Агрба. Шә. Пачалиа.



М. Ақаҩбеи А. Агрбеи иқәдыргылаз «Аҽар рыкәашара». Арҧарахьтә армарахь Ф. Ачба, А. Ҕәыблиа, армарахьтә - цаҟа, актәи А. Агрба, агәҭаны Шамиль Аҩардан.

АХҚӘА.

Аԥхьажәа..... 2
Кьахьба Ҳаԥьарат..... 26
Инаԥҳа Кьагуа..... 58
Шәхынҳәы..... 98
Шәарак ахьыӄаз..... 103
Азахуа ашәа..... 106
Мԥамш, аԥҳәызба..... 114
Ҳабаху ила..... 131
Агуалашәаркуеи ахьзынԥыларакуеи..... 137
Ԥ-Шьауардынк. Б. Гургулиа..... 137
Слово о друге. Ш. Пачалиа..... 138
Уи иӄазара ацԥхьҟуа..... 144
Збаԥохатәра аеҵәеиԥш иԥхоз..... 146
М. Куарчиа-Пачалиа лыҷҿцәажәара..... 149
“Взметнув, как крылья
птицы, полы своей черкески”..... 154
Зыхьз кыдлаз. Џь.Царгуш..... 156
Жәлар рфырхаҵа ижәлар рахь даауеит..... 160

Еизигеит, еиқәиршәеит
Гьаргь Гәыблиа

Аредактор Пл. Бебиа
Акорректорцәа: Ф. Быҭәба, Е. Адлеиба,
Н. Шьаматаа

Аформат 84х108 1/32. Атираж 500. Иӄаҵә. кьыԥхь бҧ. 10,75.
Инықә. кьыԥхь бҧ. 18,06. Аҿаҵапӄа 861.

Аԥны Аҳәынҭқарра
Аҭыжьырҭа-полиграфиатә еидҵара.
Аӄәа ақ., Ешба имԥ., 168.

Арееира

139 ад. 2-тәи абзац абас иаҧхьатәуп:
У Османа было пять сыновей: Ширин, Шириф, Надзкур, Куат и Муты.
144 ад. Аҭыхутәантәи ацәаҳәа ахьаанҭәо ажәа «схаҽы» анаҩыс иаҧхьатәуп:
Инхаз рацәазоуп. Исгәалашәоит Қарҭ атетртә
149 ад. 3-тәи абзац. Марица ҳәа иахьалаго иаҧхьатәуп:
Ииашоуп. 30-тәи ашықәсқәа рылагамҭазы...
151 ад. иахьналаго 2-тәи ацәаҳәаҽы иаҧхьатәуп:
еиқәаҭәан, икабагьы ҧшшәахәыла иара иашьашәалан...
153 ад. аҭыхәтәантәи ацәаҳәа иаҧхьатәуп абас:
ырнааны азал ахьгьы дыҧшуан... «Ауаса рзыхь» (Лопе де Вега).
154 ад. ахҧатәи абзац, аабатәи ацәаҳәа иаҧхьатәуп:
ауахәама иҩныҩуаз нцәахәшәаҳәароуп, уҳәарын —...
154 ад. «Взметнув, как крылья птицы, полы своей черкески» — авторс дамоуп Шамил Аҩардан.
162 ад. 2-тәи абзац, аабатәи ацәаҳәа: « ...инахырҳәҳәаны еилкаарак ҳзыҟамҭеит...» — анаҩыс иаҧхьатәуп — ажәоухәтәи ацәаҳәа: «Ҧыҭрак ашьҭахь...» инаркны.
163 ад. Актәи абзац, ажәоухәтәи ацәаҳәа: « ... сгәахәит, аха нас...» — анаҩыс иаҧхьатәуп — ажәибжьтәи ацәаҳәа: «...агәра ҳиргеит...» — инаркны.
167 ад. ҭаҟа армарахьала — Гьаргь Агрбеи Хәыра Картозиеи.