Б3.5(БАБ)
К32

Алексей Квициниа



Очаг большой семьи

84(2Рос)
К32

АЛЕКСЕЙ КВИЦИНИА

ОЧАГ БОЛЬШОЙ СЕМЬИ

7526

Москва
1999

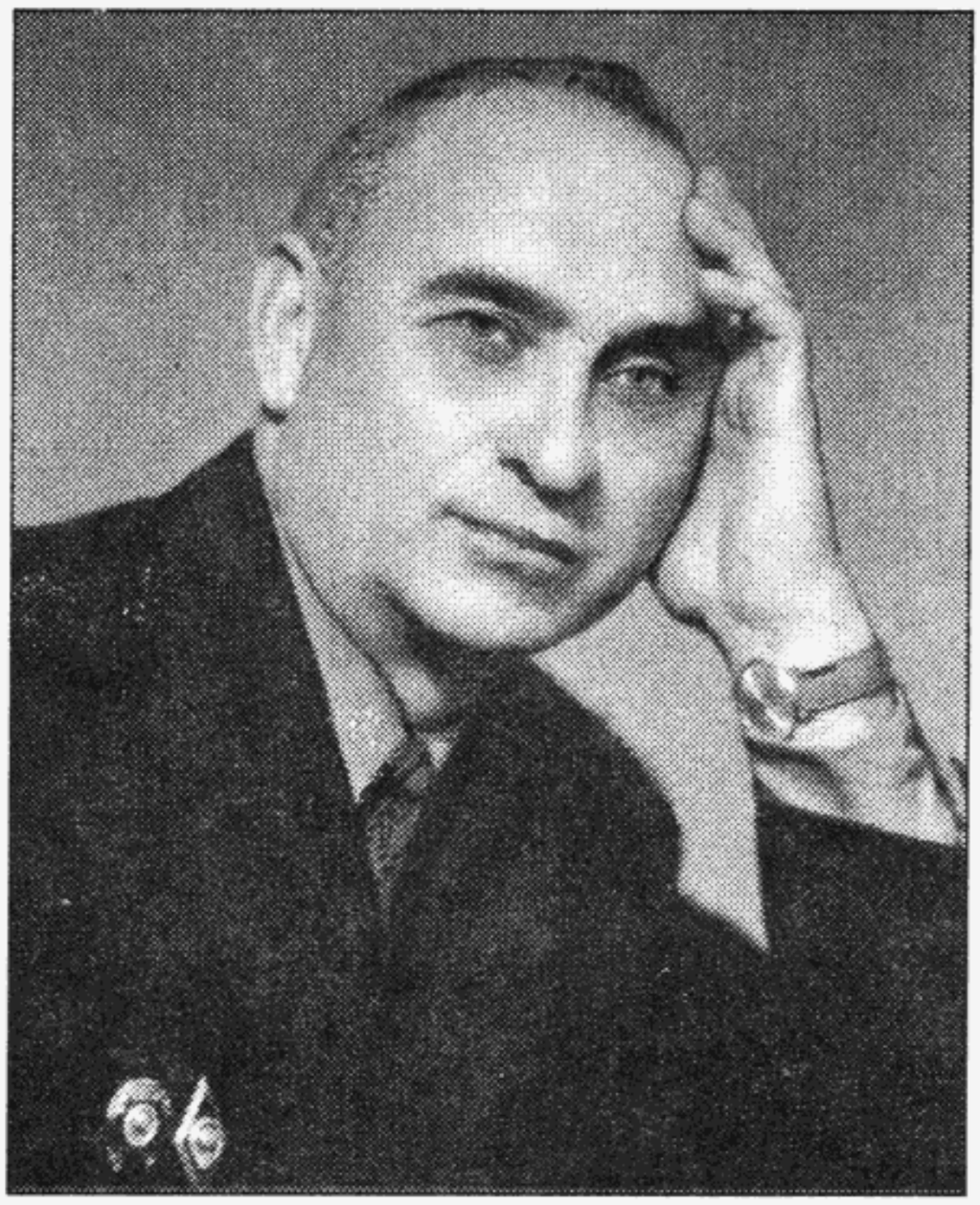

Об авторе

Автор данной книги Алексей Михайлович Квициниа педагог, юрист, писатель, ветеран Великой Отечественной войны и Министерства Внутренних дел. В настоящее время работает над второй частью исторической трилогии «Посох моих дедов».

Впервые в абхазоведении в данном издании даётся историко-патрономический анализ многочисленной абхазской фамилии Квициниа, в полном виде представлены генеалогические древа этого рода и фамилии Чачба-Шервашидзе, жителей села Атара, использованы рассказы местных долгожителей и сказителей.

В ходе грузино-абхазского вооруженного конфликта 1992-1993 г.г. не сохранились ген. древы по другим фамилиям, представители которых проживают в Атара: Бутба, Акусба, Чанба и других.

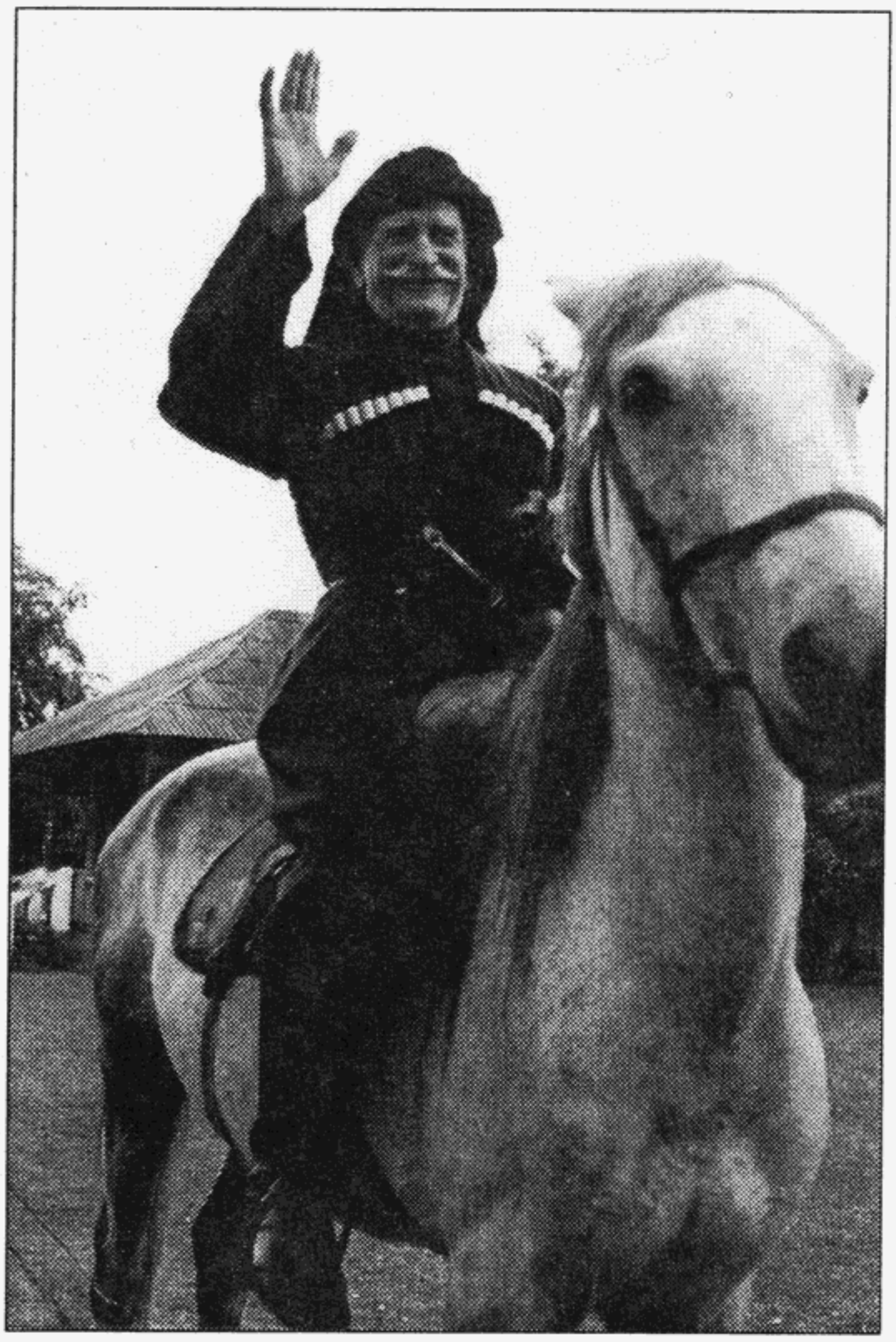

“ДОБРО ПОЖАЛОВАТЬ!”
“БЗИАЛА ШӘААБЕЙТ!”

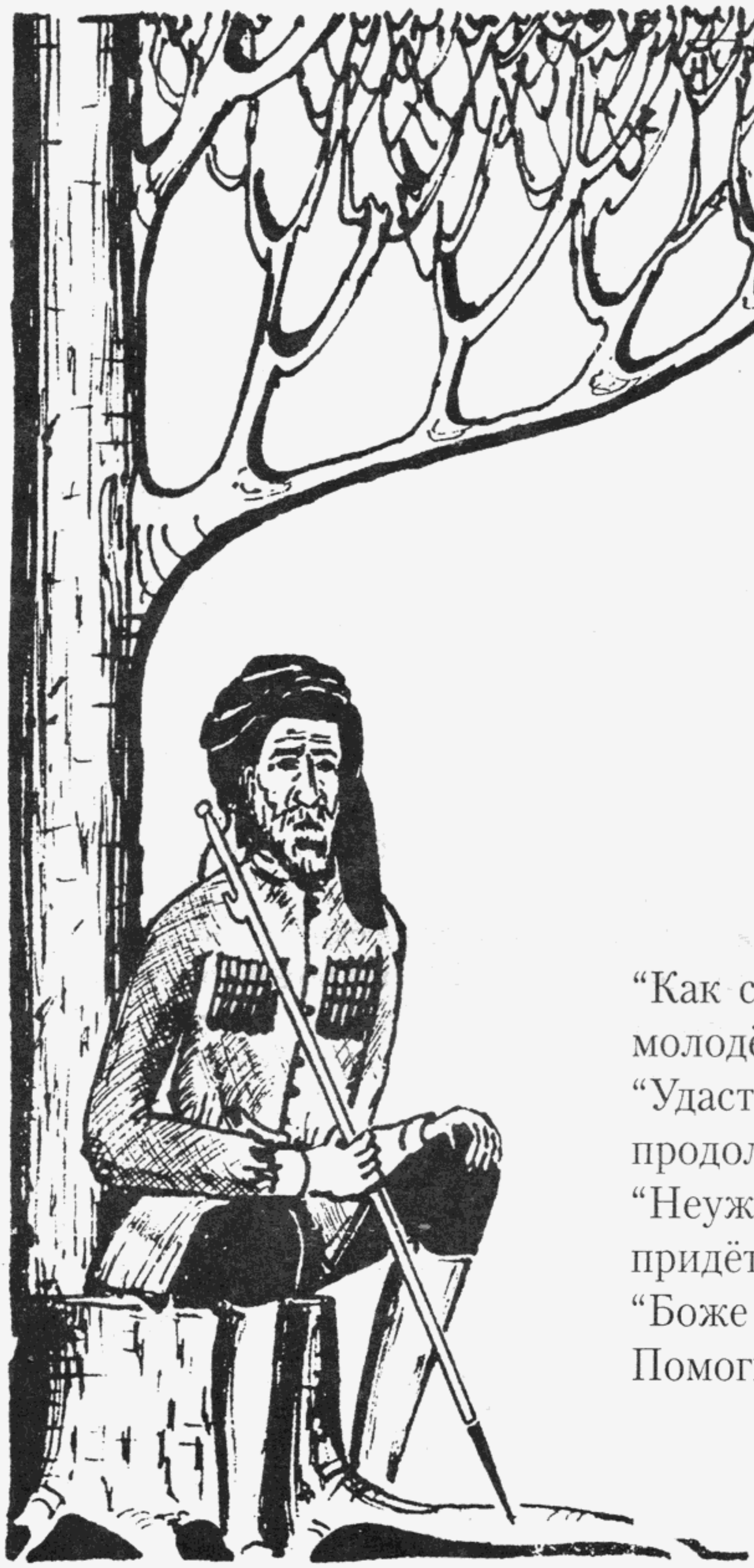

Думы деда

“Как сложится жизнь нашей молодёжи?..”
“Удастся ли ей сохранить и продолжить нашу традицию?..”
“Неужели ещё когда-нибудь придётся ей воевать?..”
“Боже всемогущий! Избавь!.. Помоги!..”

От редактора

Перед вами не совсем обычная книга. Это — книга-память о генезисе многочисленной абхазской фамилии Квициниа.

Своеобразна и самобытна история и духовная культура абхазов. О некоторых её особенностях пишет автор в начале книги, так как на примере своего рода видит то единое, цельное, что объединяет абхазский этнос, делает его уникальным явлением в мировом содружестве народов. Тот народ, который не утерял корни свои, жив во веки веков, и трудности Времени ему нипочем. Он родился свободным, боролся за свободу, знает её цену и потому вечен в своем стремлении к ней. Прав был великий моралист, когда писал: «Славе наших предков мы стремимся походить на них. Блеск их деяний налагает на нас обязанность воздавать им такую же честь, идти по их стопам и не изменять их добродетели, если мы хотим считаться их истинными потомками» (Ж.-Б. Мольер).

Иллюстрации, приложения к книге, генеалогические древа могут послужить исторической науке, натолкнуть ученых на подобного рода исследования, в которых может быть расширен диапазон поисков.

От имени своего рода и всего народа мы благодарны автору Труда, увековечившего наших предков и их потомков.

М.Б. Квициниа,
кандидат философских наук,
доцент.

“Спешите делать добро.”
/Л. Копылев/

КОРНИ И ВЕТВИ НАШЕЙ ЖИЗНИ

/Вместо предисловия/

Получив соответствующее образование и поработав несколько лет учителем в своём районе, дальнейшую свою трудовую деятельность я посвятил правоохранительным органам, в частности, борьбе с экономическими преступлениями и защите прав граждан. Отдав этой работе почти всю сознательную жизнь, — более четверти века, — и уйдя на пенсию, вернулся в своё родное село Атара, где родился и проходила вся моя молодость. Село это является частью той Абхазии, которую А.М. Горький в своё время назвал безумно красивым куском благодатной земли. В нём веками, вместе с другими, компактно проживал и проживает многочисленный православный род мой Квициниа. И, каждый, кто бы где бы ни находился, после ухода на заслуженный отдых, как я, как правило, возвращается туда: там заложен его родовой очаг, там его любят и ждут, и сам он чувствует ответственность перед своими земляками.

Выходцы из села проводят оставшиеся свои годы в своей деревне; ведут наставническую работу, выращивают сады, ухаживают за могилами своих предков и т.д. Иначе не представляют они свою жизнь, ибо так учили, так завещали им их предки, которые нередко говорили каждому: не забывать и не бросать родительский очаг.

С радостью вернувшись в родное село, с помощью своих братьев-соседей, построил небольшую дачу, вырастил неплохой сад по своему вкусу. Достаточно отдохнув и пообщавшись со своими односельчанами, особенно со старшим поколением, подумал: что я ещё смог бы сделать для своего народа и родной деревни. Что оставить будущим поколениям кроме изданных своих скромных произведений? Тут и пришла мысль заняться составлением генеалогических древов всех жителей деревни, тем самим навеки засвидетельствовать в письменном виде мой род и других жителей, к тому же оставить свой след в их душе.

Мои односельчане охотно и оживленно называли мне не только имена наших предков, но и рассказывали немало интересных фактов из своей истории. Таким образом, мои сказители постепенно ввели меня и в ис-

торию далёких наших предков. Впоследствии собранные материалы легли в основу моего исторического романа /«Посох моих дедов»/, который готовится к изданию.

В отличие от разветвлённой фамилии Квицúниа, составление генеалогических древов представителей фамилий Чанба, Бутба, Акусба и других мне не представило большого труда. Но порой был не рад, что взялся за генеалогическое древо рода Квициниа, уже казавшееся мне непосильным, и был готов отказаться от него. Но как можно было бросать, если делал это от имени своих предков для будущих наших поколений!

И вот в конечном итоге, благодаря замечательным и уникальным сказителям истории своего народа, с которыми неоднократно подолгу беседовал, как: Кват Хабахович /120 лет/, Гуагуа Мурзакуловна /133/,Антика Рашидовна /118/, Баджгу Османович /100/, Бадра Басятович /95/, Пётр Абиджович /98/,Чиква Шоовна /98/, Кучир Маджгурович /102/, Алмасхан Кичович /95/, Гудж Зачович /98/, Дзикур Орматович /99/, Чемиа Кинтриевич /82/, Джумка Киаминович /73/, Иван Хагерович /73/, Чача Максимовна /68/, Андроз Джгугович /90/, Баграт Мамсырович /88/, Фома Чегицович /83/, Акаки Теймуразович /75/, Яшка Самсонович /70/ и других мне удалось справиться со своей задачей, хотя и затратил на это немало времени. И сегодня считаю себя счастливым тем, что застал этих сказителей в живых и смог узнать от них немало достоверного и интересного по многим вопросам истории Абхазии.

Наряду с приведёнными выше фамилиями я составил и генеалогическое древо княжеского рода — владетелей Абхазии Чачба, так как выходец из этого рода генерал Григорий Алибеевич, являвшийся владетелем Абжуйского округа /ныне Очамчирский район/ проживал в деревне Атара.

В процессе работы мною также широко использовались архивные материалы Научно-исследовательского института и Государственного Архива республики, а именно: археологические карты и акты, архивные записи и объяснения отдельных сказителей, сделанные и собранные научными работниками АБНИИ десятки лет тому назад.

Законченную работу я планировал издать в виде альбома, но, к великому сожалению, в период грузино-абхазской войны 1992-1993 г. многое было утеряно, чудом сохранились только генеалогические древа родов Квициниа и Чачба.

Генеалогические древа моих предков представляют интерес не только потому, что доводят до нас и грядущих поколений имена наших предков, но в первую очередь они прослеживают рост и развитие многочисленного рода, вплоть до сегодняшних дней.

Известно, что в далёком прошлом предки наши жили в нужде. Достаточно обратить внимание на их жилые дома. Это — лачуги-«апацха» представляли собой плетёные хижины. Однако несмотря на внешние и внутренние невзгоды, можно сказать весьма бурно росло население, о чём свидетельствуют генеалогические древа. Следует учесть тот факт, что в древах даны потомки только по мужской линии. По преданию сказителей, число членов почти каждой семьи доходило до пятнадцати и более человек, которые жили и трудились всегда дружно во взаимопонимании и любви. В каждой семье старшим и ответственным за всё и всех считался глава семьи, как правило, старший в семье. По истечении времени главным образом в силу возникавших объективных причин, в роду отмечается сокращение рождаемости, но тем не менее сначала двадцатого века нередко в семьях воспитывалось до семи-восьми человек. Например, у Сисы Бабуговича — восемь душ, в семьях Рашита Кваблуховича, Шоуи Ханашовича, Кыча Сакутовича, Лапагуа Даутовича, Арсаны Екуповича, Читы Бидатжовича — по семь детей, а в семьях Амтона Батыровича, Николая Бидатжовича, Ипужа Шматовича, Михаила Казаховича, Чегица Османовича, Мамсыра Сакутовича и некоторых других рождаемость детей составляла по шесть душ. В этом отношении характерна семья Киамгуагуа /Константина/ Гуговича, в которой в 50-х—60-х годах было восемь детей, из которых один стал доктором юридических наук, а двое — юристами.

Предлагаемые генеалогические древа рода Квициниа представляют собой интерес и по вопросу долгожительства людей.

Помню в нашу деревню приезжали научные работники из США и Японии для изучения причин долгожительства. Они посещали стариков, которым было 100 и более лет, опрашивали их, изучали явления, способствовавшие продлению жизни. В трудах зарубежных и местных исследователей приводились такие факторы, как горный воздух, вода, своеобразная национальная пища, образ жизни и другие, но главную причину этого явления отметил выдающийся русский академик Дмитрий Сергеевич Лихачев. В одном из своих трудов /«Наблюдения и заметки»/, он подчеркнул, что в Абхазии старики живут до ста и более лет потому, что их там почитают и уважают, они (старики) чувствуют себя нужными последующим поколениям. Почти аналогичное заключение по этой проблеме позже даёт и известная американская журналистка Пола Гарб в своей замечательной и уникальной книге «Долгожители» /Москва, «Прогресс», стр.180/. «Искреннее уважение к старшим в Абхазии, возможно, является одной из причин долгой и активной жизни или по крайней мере в огромной степени полагает обеспечить человеку счастливую старость», — пишет П.Гарб.

Людям пожилого возраста доставляет удовольствие, улучшает самочувствие, настроение такие факторы, как радостные, приятные известия о добрых делах родственников, молодых людей, об их успехах в учёбе, труде и примерном поведении в семье и обществе. Это способствует к ведению активного образа жизни, успокаивает нервную систему, укрепляет здоровье, бодрость духа. Благодаря всему этому многим людям моей деревни удавалось продлевать свою жизнь до 100-140 лет, при средней продолжительности жизни человека 80-90 лет.

Я хорошо помню, как происходило приобщение детей к труду с раннего возраста. Отцы и деды учили своих детей не только трудиться дома и вести хозяйство, но и прививали навыки даже по калированию фруктовых деревьев и уходу за ними. Характерно и то, что многие люди старшего поколения калировали и выращивали их не только на своих участках, но и в лесах, где они находили подходящие для этой цели дички. Это делалось ими для того, чтобы прохожие, особенно дети, ели фрукты. Дети моей деревни и сегодня ходят в леса за яблоками, грушами, виноградом, инжиром, и едят они их, вспоминая с благодарностью тех, кто вырастил эти деревья, тех, у кого отношение к жизни, к природе было особое и пронизанное принципом — «спешите делать добро».

Люди старшего поколения воспитывали в молодёжи трепетно-любовное отношение к природе, к её дарам. Кстати, для охраны природных богатств в моей деревне не выделялись конкретные лица, за них нёс ответственность каждый, в том числе и за протекающую посреди деревни незавидную родниковую речку, так называемую Киаптакуара, которая берёт своё начало у подножия хребтов Кавказских гор. К этой речке у них было особое отношение ещё и потому, что для них она служила не только питьевой водой, но и являлась кормилицей: на всём её более двадцатикилометровом течении стояли до шестнадцати небольших водяных мельниц, которые тарахтя день и ночь, своим хозяевам мололи кукурузу для приготовления национальной еды – мамалыги. Однако после появления в деревне электричества водяным мельницам пришлось уступить своё место электрическим. Но их не разрушали и не сносили, стояли на своих местах как памяти предков, как дань времени по сей день эти места священны.

Интересен тот факт, что уроженец села Константин Цекович, вернувшись после ухода на пенсию в Атару, на месте развалившейся дедовской водяной мельницы построил новую и возобновил её работу. Сделал он это в память своих предков.

Воспитание нравственных, общечеловеческих качеств, формирование достойного поколения для рода Квициниа всегда считалось главной и

священной задачей. Большая ответственность за него возлагалась на женщин, считающихся хранителями семейного очага. В процессе создания нормальных, благополучных семей в деревне руководствовались неписанными правилами; зачастую при выходе замуж дочери или женитьбе сына, родители обеих сторон должны были знать, за кого собирается выходить дочь, или на ком женится сын. Затем родители знакомились, общались, изучали друг друга и решали возможность объединения своих детей и после обоюдного одобрения и согласия заключали брак. Следует признать, что разводы были крайне редки, а семьи становились счастливыми, и в них воспитывались морально устойчивые дети, достойные своих родителей и всего рода. Эта традиция передавалась из поколения в поколение, и сегодня нередко придерживаются ей.

Во всём разностороннем и своеобразном отношении к воспитанию детей основное внимание обращалось на привитие им обострённого чувства совестливости и любви к человеку, в первую очередь к родным, к членам семьи и людям старшего поколения. Именно таким путём достигалось счастье в семьях, во всём роду и обществе.

Благодаря всему этому процессу почти не совершались в деревне преступления, а если и возникали какие-либо правонарушения, за их разрешением никуда не обращались, а рассматривали и принимали по ним необходимые меры старейшины, состоявшие из числа наиболее гуманных и авторитетных людей старшего поколения, решение которых являлось обязательным для всех.

Как известно, с процессом воспитания молодого поколения неразрывно связано дальнейшее развитие всего общества во всех отношениях, в том числе и в духовной сфере. Начало идейного роста населения в роду Квициниа берётся с первых годов двадцатого века. Уже в 20-х — 30-х годах входят в число абхазской интеллигенции представители этого рода. Это — общественные и политические деятели республики: Леварса Бидович — видный поэт, член Союза Писателей СССР, Председатель Союза Писателей Абхазии; Яков Константинович — депутат Верховного Совета Абхазии, секретарь Сухумского Горкома партии; Иродион Квакванович — секретарь Центрального Исполнительного Комитета Абхазии; Тариел Мамсырович — первый врач в роду, первооткрыватель больницы в с.Атара, затем врач Очамчирской районной больницы; Виссарион Кваблухович — секретарь Очамчирского Райисполкома; Баграт Мамсырович – участник Великой Отечественной войны, активно противостоявший известным «тройкам» в их поисках «троцкистов», сумевший добиться аудиенции у «отца народов» И.В. Сталина и спасший десятки жизней односельчан.

В сороковых годах заметен рост числа общественных деятелей и творческих работников. Так: Юрий Тариелович — первый секретарь Абхазского Обкома комсомола, депутат Верховного Совета СССР двух созывов, секретарь Президиума Верховного Совета Абхазии, председатель Исполкома Гагрского Городского Совета народных депутатов, затем зав.отделом Абхазского Обкома партии; Николай Тарасович — видный поэт, член Союза Писателей СССР, главный редактор республиканского журнала «Алашара»; Константин Цекович — более трех десятков лет на партийной работе в Гульрипшском районе; Сергей Михайлович — главный редактор Республиканской газеты, затем председатель союза Журналистов Республики Абхазия; Константин Григорьевич – главный редактор Очамчирской районной газеты; Гунда Сергеевна — известная в республике поэтесса; Давид Дзикурович — известный педагог и общественный деятель, зам. начальника Облита при Совете Министров Абхазии; Сергей Андреевич — писатель, член Союза Писателей СССР, ст. редактор Республиканского Гос. Издательства; Валерий Гвадович — известный горный мастер, депутат Верховного Совета республики, лауреат Государственной премии; Манана Сисовна – труженица сельского хозяйства, депутат Верховного Совета Абхазии.

В 60-80-х годах первыми научными работниками — кандидатами различных наук становятся: Инна Иродионовна, Мзия Багратовна, Марина Георгиевна и Пётр Кемшишович, а Апполон Константинович становится доктором юридических наук.В том же периоде педагогам Лидии Екуповне, Тамаре Виссарионовне и Арчилу Мацовичу присваивается звание Заслуженного учителя; Константину Григорьевичу и Сергею Михайловичу — звание Заслуженного журналиста СССР. Наряду с ними, звание Заслуженного работника сельского хозяйства присваивается известным труженикам деревни и наставникам молодого поколения Цеку Кичовичу и Бадре Басятовичу; Аркадию Владимировичу — звание Заслуженного строителя, Алексею Тевазовичу — Заслуженного агронома республики, Ивану Решитовичу и Рудику Джирговичу — звание Заслуженного работника транспорта, а Зое Меджитовне – Заслуженного библиотекаря республики.

В 60-х годах, вместе со мной, первыми юристами в роду становятся Апполон Константинович и Владимир Гуджович.В дальнейшем Апполон Константинович успешно защищает докторскую диссертацию /в роду первый, а в республике второй доктор юридических наук/, назначается прокурором Республики Абхазия, а через некоторое время, в звании генерал-майора юстиции продолжает свою деятельность в прокуратуре г.Москвы. Первыми пилотами аэрофлота становятся Константин Фёдорович и Отар Викович.

С семидесятых годов по настоящее время происходит значительный рост числа юристов. Их ряды пополняют Лиана Григорьевна, дочери Алексея — Фатима и Асмат, Заур Константинович, Шота Гуджович, Алексей /Кутли/ Тевазович, Заур Иванович, Нугзар Григорьевич, Бесик Константинович, Валерий Арчилович, Каха Суликович, Астамур Валерианович и другие. В тех же годах Гурам Георгиевич успешно заканчивает Киевскую Государственную консерваторию и становится солистом Московского Большого театра, а Валерий Тевазович заканчивает Белорусскую Сельскохозяйственную Академию и трудится в различных отраслях народного хозяйства республики.

Одним словом, жизнь людей моего рода и всей деревни напоминают слова одного русского общественного и политического деятеля, испытавшего все радости и горечи жизни: «Подъём и спуск, потом снова подъём, но всё-таки всегда к солнцу!» Трудились они не покладая рук всегда с надеждой на будущее, ради достойной жизни на земле и воспитания достойных продолжателей своего рода. Но, к сожалению, неоднократно прерывалась и омрачалась их нормальная жизнь в связи с возникновением войн, которых люди старшего поколения рассматривали как национальную беду и страшную трагедию, ведущую к самоуничтожению народов. Они нередко, глубоко задумываясь, с удивлением и горечью поговаривали: неужели у государственных деятелей могут возникать вопросы, которые невозможно было бы разрешать путём переговоров?.. Когда же прекратится натравливание людей друг на друга и их убийство без приговора суда?..

Но как бы ни осуждали и ни проклинали они войны, не избежали её, не уберегли от неё своих сыновей; не раз приходилось им жертвовать их жизнями, ради которых жили, трудились.

В период Великой Отечественной войны, на защиту Родины из деревни уходили самые лучшие её сыновья, нередко по два-три человека из одной семьи. Бывало что отдельные хозяйства вовсе закрывались. Вступали они в бой с ненавистным врагом, не зная, как и почему возникла на их голову такая жестокая война, но вполне осознавая, что надо защитить Родину, матерей, детей от фашизма. Из них вернулась с победой незначительная часть, остальным не посчастливилось больше увидеть очаги своих предков, встретиться со своими любимыми. Этим и объясняется резкое сокращение численности населения всей деревни и снижение рождаемости с 40-х годов XX века, о чём свидетельствуют генеалогические древа. А разве когда-нибудь забудется МАХАДЖИРСТВО, возникшее в результате войны царского самодержавия с горцами Кавказа, при котором в 1877-

1878 годах насильственно было выселено в Османскую империю почти половина населения моей деревни!

Как вся Абхазия, история моей деревни никогда не забудет и трагические последствия грузино-абхазской войны 1992-1993г. г. Она явилась одним из самых тяжёлых испытании всего абхазского народа и самым страшным бедствием, подобно которой деревня ещё никогда не помнила. К тому же в том году зима на редкость была суровой; выпавший большой снег сопровождался сильными морозами. Проникавшие с южной части деревни грузинские боевики грабили села, безжалостно жгли и подрывали жилища крестьян. Жители моей деревни, оставляя на произвол судьбы своё движимое и недвижимое имущество, захватив своих детей, больных и стариков, покидали свои священные очаги, а молодые люди организовывали партизанские отряды, уходили в леса и не щадя своей жизни, сопротивлялись действиям боевиков.

Благодаря самоотверженным действиям партизанских отрядов деревни, боевики были остановлены, а затем и отброшены.

По окончании войны высокое звание Героя Республики Абхазия из рода Квициниа были удостоены Бесик Заабеевич, Батал Хакибеевич и Бесик Почович, а за проявленное мужество награждены высшим орденом Республики — Леона: Георгий Дзикурович, Игорь Тамелович /посмертно/, Руслан Сергеевич /посмертно/, Тенгиз Кумфович и Ремзик Иванович.

Люди старшего поколения, пережившие трагические времена, глубоко вздыхая, с тревогой в душе, говорят: «Эх! Эти проклятые войны!.. И кто знает что ещё предстоит нашим детям?..» К тому же они нередко вспоминают дошедшие до них мудрые слова участника 1-ой мировой войны, испытавшего всю трагедию, все её ужасы и невзгоды, кавалера трёх степеней Георгиевского Креста жителя с. Дурипш, Гудаутского района Темура Ваначи, высказанные им как завещание в возрасте 117 лет при беседе с одним из научных работников США. На вопрос, о чём он мечтает, Темур,не задерживаясь, ответил: перед смертью хотел бы быть уверенным, что грядущие поколения людей будут жить на земле в мире.

Да и нетрудно, конечно, догадаться почему люди не забывают слова своего земляка. Ведь они ответственны за жизнь своих детей, матерей, сестёр, за всю деревню! Один из них, как-то невзначай, но вполне серьёзно, заметил: «Как было бы хорошо, если миром правила бы не вражда и не война, а любовь». Простой сельский труженик здраво рассуждает о значении мира и понимает, что его можно уберечь и укреплять не кровью, а дружбой и любовью. Но, к великому сожалению, сегодня достижение мира остаётся мечтой здравомыслящих и миролюбивых людей, ибо во многих

регионах планеты продолжается проливаться человеческая кровь, что можно объяснить отсутствием общечеловесеских мировых ориентиров накануне нового тысячелетия. И не за её ли утверждение в жизнь сегодня должна быть направлена деятельность всех средств массовых информаций и каждого человека в отдельности!

В предисловии мною затронуто немного историй своих предков, но это сделано умышленно, потому что и тут спешу передать читателю о них хотя бы немного; вдруг не успею выполнить задуманное? Или же не напишет об этом кто-нибудь другой? При всех случаях надеюсь, что данная работа будет представлять интерес и определённую историческую ценность не только для нынешнего, но и для грядущих поколений.

Известный русский учёный и писатель Лев Копылев писал: «Спешите делать добро». Этому призыву, надеюсь, будут придерживаться все поколения абхазских родов и других народов республики.

Закончить предисловие хочу текстом своей песни, посвященной народным интеллигентам, занимающим особое место в жизни, незаменимым наставникам, богатым внутренней культурой, щедро одарённым природой, доброй волей, доброй душой, о радушном гостеприимстве которых и говорить не приходится:

Там в деревне небольшой,
Моей славной и родной,
Растут в лесу яблони,
Дают плоды сладкие.

Вдруг увидев девушки
В лесу эти яблоки,
Прибежали с песенкой
К своей славной бабушке:

— Почему же, бабушка,
Растут в лесу яблони,
Дают плоды красные,
Очень, очень сладкие?

— Потому что, деточки.
Вырастили их дедушки,
Чтобы дети милые
Ели фрукты сочные.

— А ещё же, деточки,
Захотели дедушки
Удивить да всех людей
Душевной щедростью своей.

Вот такие дедушки
В моей родной деревне!
Где берёт всему начало,
Чтобы время не качало!

В заключение хочу выразить искреннюю благодарность жителям города Москвы Лашику и Анатолию Габелиа за оказанную мне помощь в подготовке к изданию этой работы.

Алексей Квициниа
г. Москва

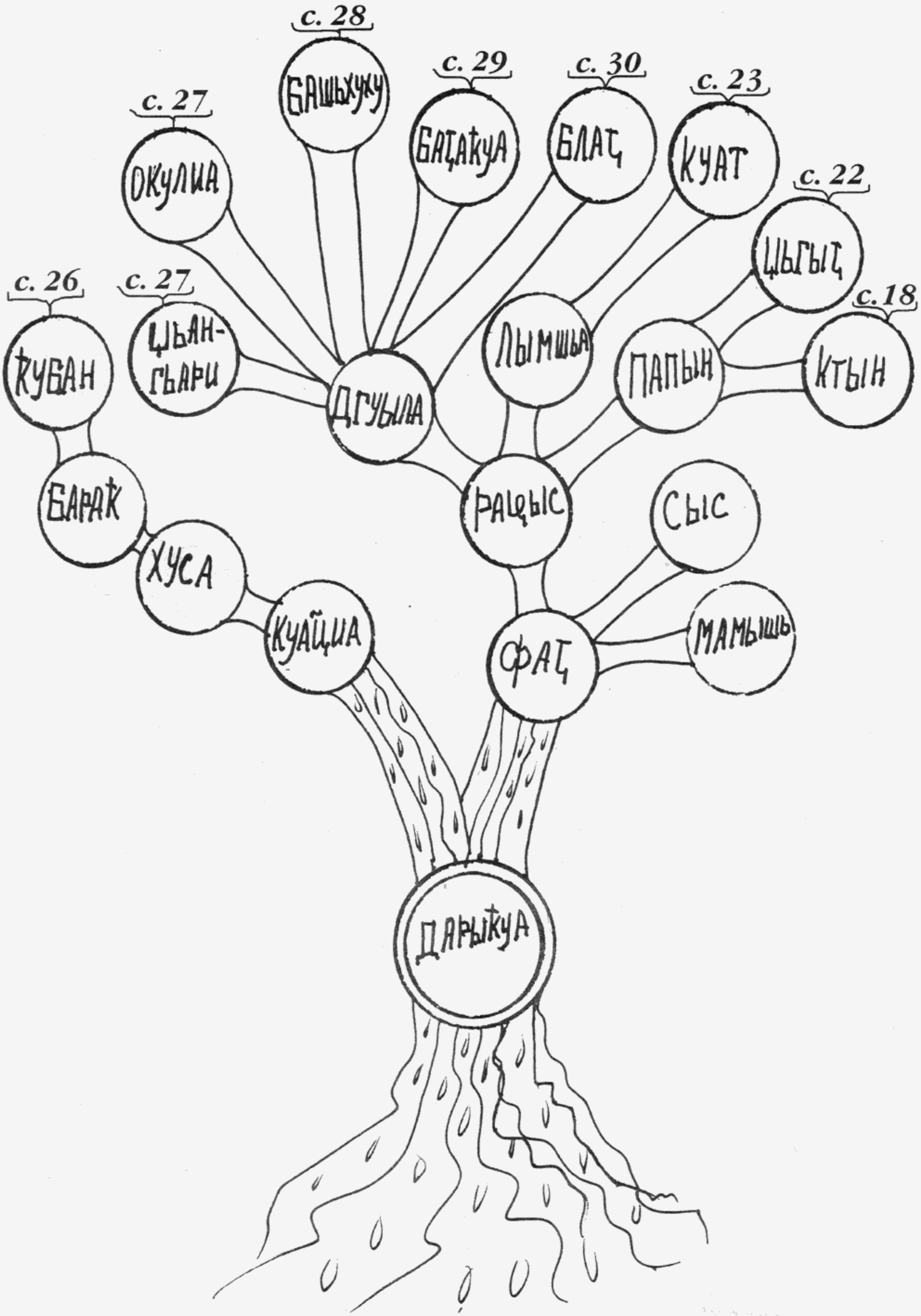
с. 28
БАШЬХУХУ
с. 29
БАҢАҡУА
с. 30
БЛАҢ
с. 23
КУАТ
с. 22
ЦЬГЫҢ
с. 27
ОКУЛИА
с. 26
ҠУБАН
с. 27
ЦЬАН-ГЬАРИ
ДГУЫЛА
ЛЫМШЬА
ПАПЫН
с. 18
КТЫН
БАРАҠ
РАЦЫС
СЫС
ХУСА
КУАЦИА
ФАҢ
МАМЫШЬ
ДАРЫҠУА

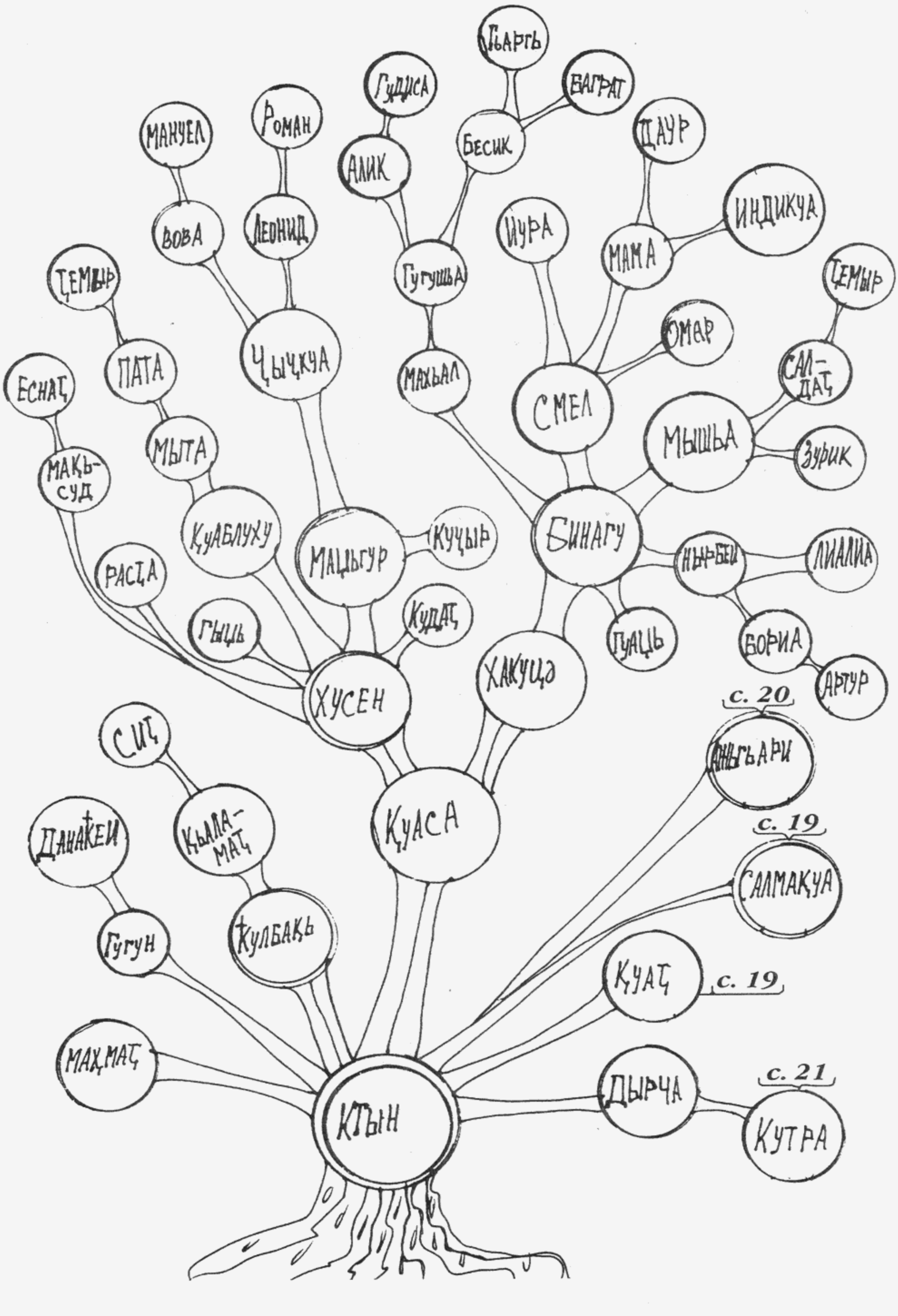
ГЬАРГЬ
ГУДИСА
БАГРАТ
МАНУЕЛ
РОМАН
АЛИК
БЕСИК
ЩАУР
ИНДИКЧА
ЦЕМЫР
ВОВА
ЛЕОНИД
ИУРА
МАМА
ГУГУШЬА
ЦЕМЫР
ЧЫЧКУА
ОМАР
ПАТА
ЕСНАЦ
МАХЬАЛ
САЛ-
ДАЦ
СМЕЛ
МЫШЬА
ЗУРИК
МЫТА
МАКЬ-
СУД
БИНАГУ
КУЧЫР
КУАБЛУХУ
МАЦЬГУР
НЫРБЕЙ
ЛИАЛИА
РАСЦА
КУДАЦ
ГЫЦЬ
ПУАЦЬ
БОРИА
ХАКУЦЭ
АРТУР
ХУСЕН
с. 20
СИЦ
АНЫГЬАРИ
КЪЛА-
МАЦ
ДАНАКЕИ
КУАСА
с. 19
САЛМАКУА
КУЛБАКЬ
ГУГУН
КУАЦ
с. 19
МАХМАЦ
КТЫН
ДЫРЧА
с. 21
КУТРА

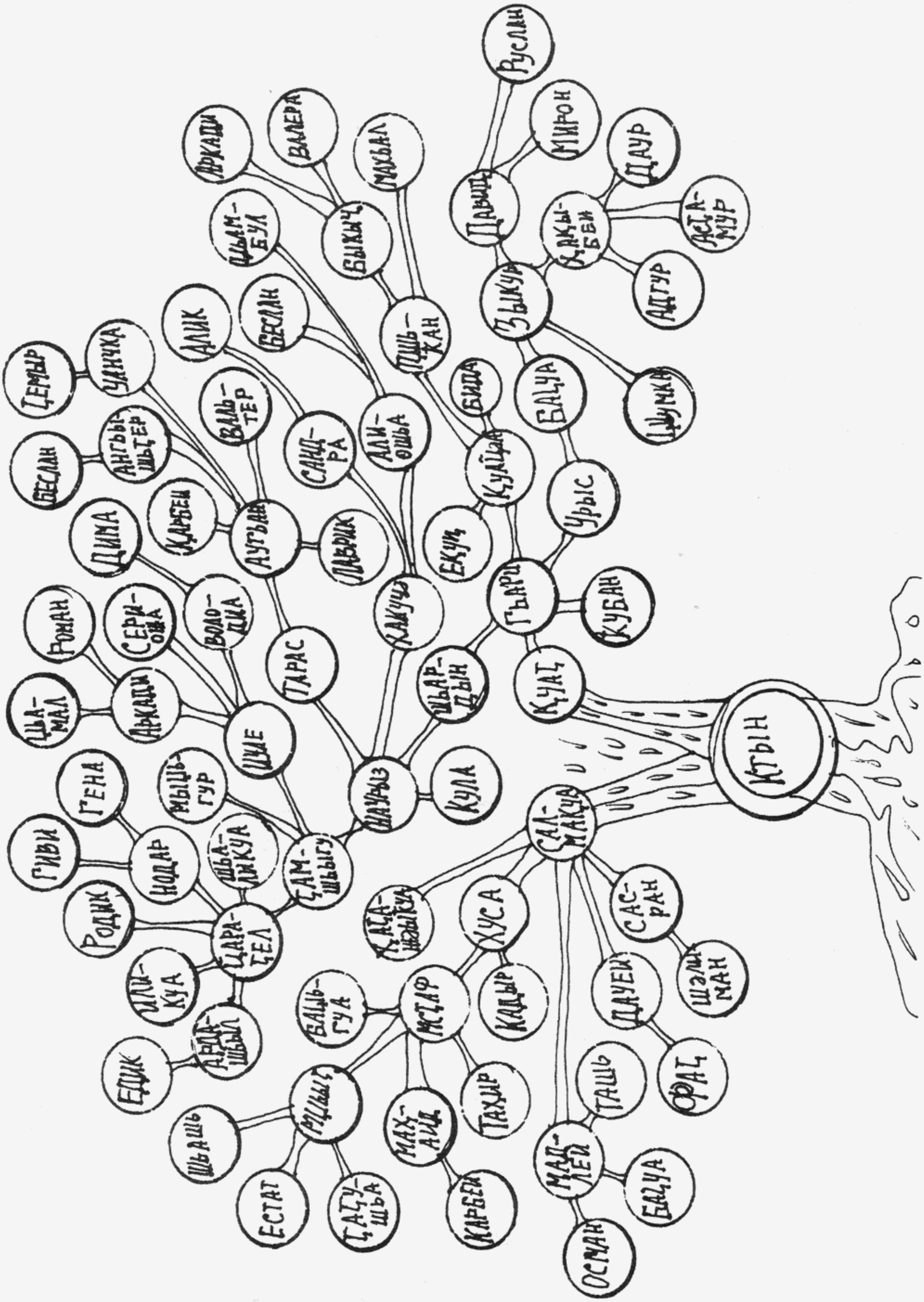
Руслан
Мирон
Аркади
Валера
Махьал
Даур
Ацамбул
Быхыч
Ацамур
Адгур
Цемыр
Чанчка
Алик
Беслан
Пшьакан
Шумка
Беслан
Ангьышьцер
Вальтер
Санцра
Алиошьа
Бида
Бацуа
Куайда
Урыс
Дима
Карбей
Аугьан
Лаврик
Екуц
Гьари
Кубан
Роман
Серишьа
Володиа
Тарас
Хакуц
Шьардын
Кцац
Шьамал
Аркади
Шие
Кула
Наурыз
Ктын
Гена
Мыцьгур
Гиви
Нодар
Шьалакуа
Цамшьыгу
Салмакуа
Родик
Царацел
Хацашьыкуа
Хуса
Сасран
Илыкуа
Шалман
Бацьгуа
Мсцаф
Кадыр
Даует
Едик
Арданшьыл
Шьашь
Мцышыц
Махаид
Тахир
Ташь
Фац
Естат
Цацушьа
Карбей
Мадлей
Бацуа
Осман

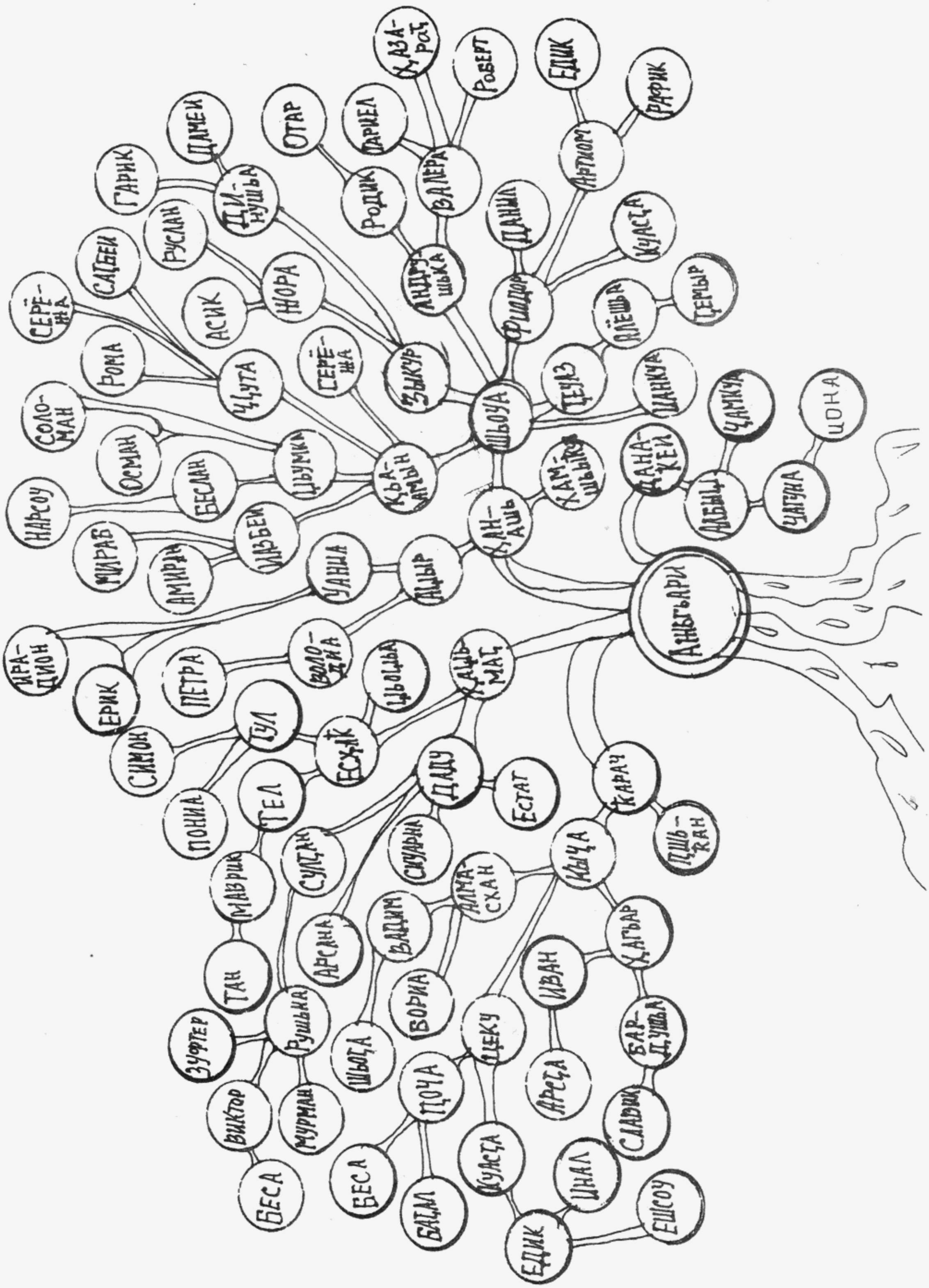

Хазарат
Роберт
Едик
Рафик
Отар
Дариел
Дамеи
Гарик
Ди-нушьа
Родик
Валера
Артиом
Руслан
Данил
Куаста
Сатбеи
Серёжа
Асик
Жора
Андрушька
Фидор
Алёшьа
Темыр
Рома
Ччута
Серёжа
Зыкур
Шьоуа
Цеуаз
Цанкуа
Соломан
Осман
Цьумка
Кьа-амын
Хам-шьыкуа
Цана-кей
Чамкуа
Цона
Нарсоу
Беслан
Мираб
Амиран
Иазбеи
Хан-ашь
Альбыц
Чагуна
Чанна
Аныр
Аныгьари
Ира-дион
Ерик
Петра
Воло-дия
Цьоцьа
Хацьмат
Симон
Гул
Есхак
Даду
Естат
Карач
Понна
Тел
Султан
Сиуарна
Кыча
Пшь-кан
Маврик
Алма-схан
Тан
Арсана
Вадим
Хагьар
Иван
Зуфтер
Рушьна
Борна
Цеку
Бар-душьа
Виктор
Мурман
Шьоца
Поча
Арсца
Славик
Беса
Беса
Бацал
Куаста
Инал
Ешсоу
Едик

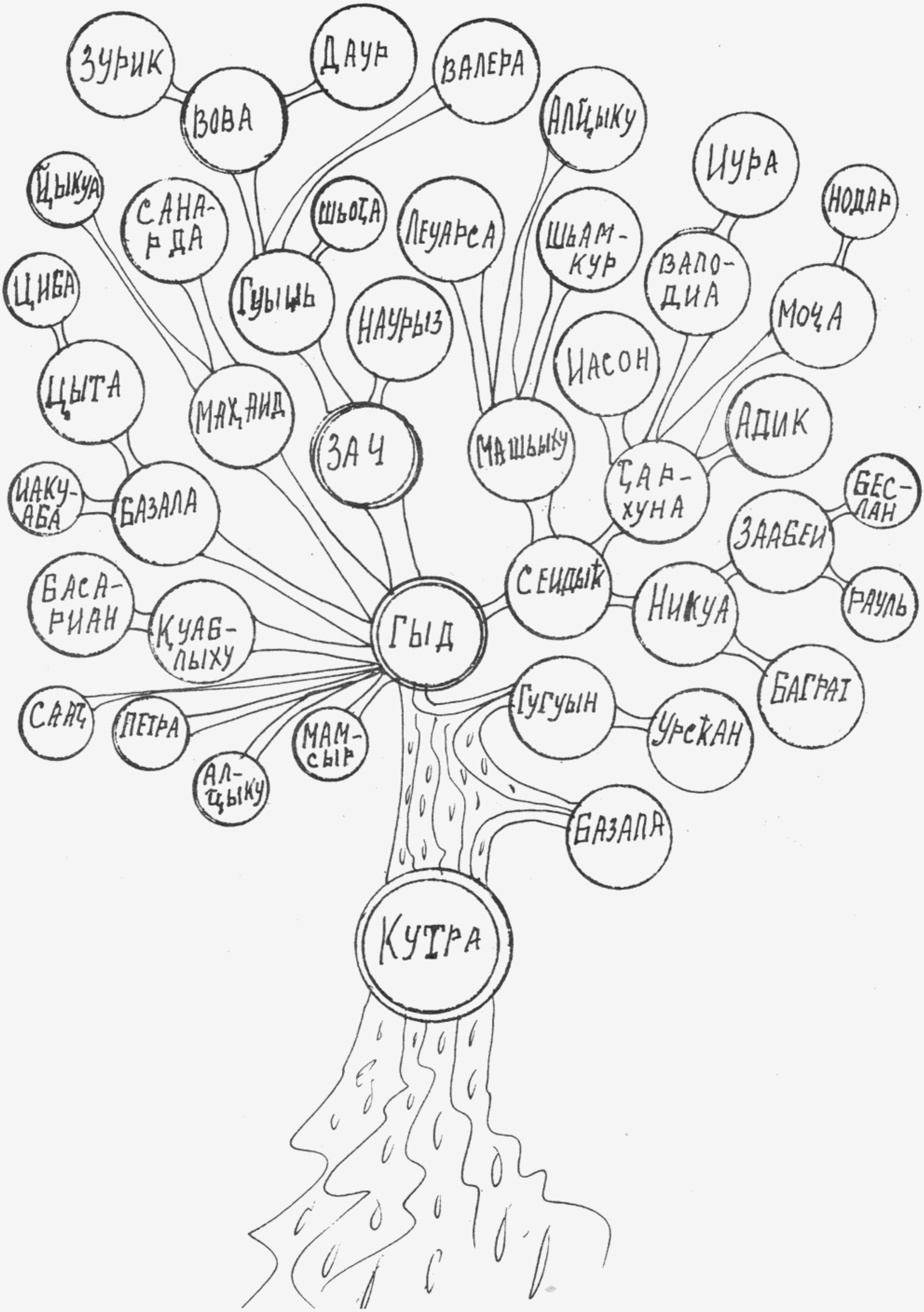
ЗУРИК
ВОВА
ДАУР
ВАЛЕРА
АЛЎЦЫКУ
ЙЦЫКУА
САНА-РДА
ШЬОЦА
ЛЕУАРСА
ШЬАМ-КУР
ИУРА
НОДАР
ЦИБА
ГУЫШЬ
НАУРЫЗ
ВАПО-ДИА
МОЦА
ЦЫТА
МАХЎАИД
ЗАЧ
МАШЬЫКУ
ИАСОН
АДИК
ИАКУ-АБА
БАЗАЛА
ЦАР-ХУНА
БЕС-ЛАН
ЗААБЕИ
БАСА-РИАН
ҚУАБ-ЫЛЫХУ
ГЫД
СЕИДЫК
НИКУА
РАУЛЬ
САЎЦ
ПЕТРА
МАМ-СЫР
АЛ-ЦЫКУ
ГУГУЫН
УРСКАН
БАГРАТ
БАЗАЛА
КУТРА

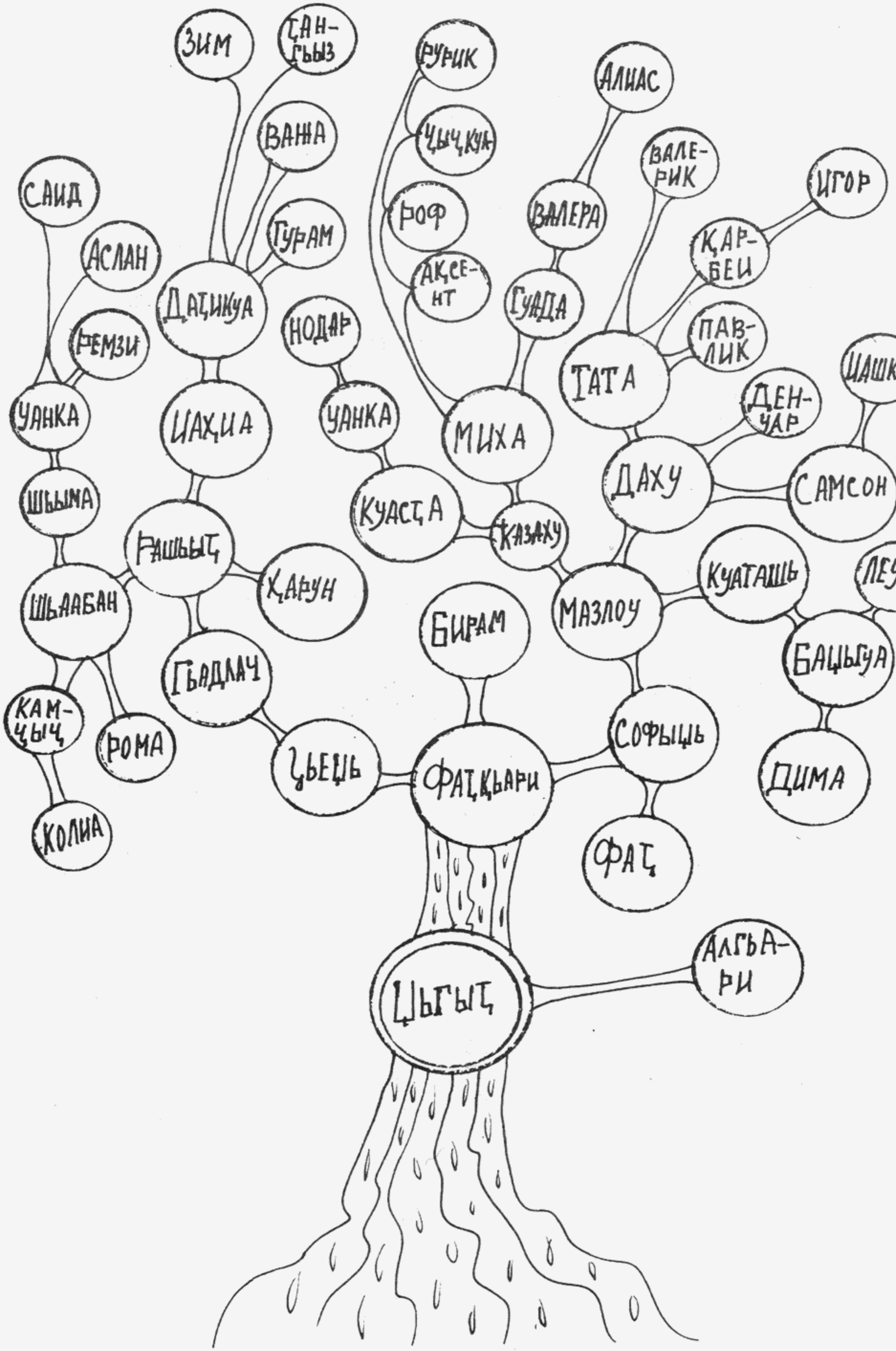
ЗИМ
ҬАН-ГЬЫЗ
РУРИК
АЛИАС
ВАЖА
ҶЫҶКУА
ВАЛЕ-РИК
ИГОР
САИД
РОФ
ВАЛЕРА
ГУРАМ
АСЛАН
ҚАР-БЕИ
АҚСЕ-НТ
ГУАДА
ДАҬИКУА
НОДАР
ПАВ-ЛИК
РЕМЗИ
ТАТА
ИАШКА
ДЕН-ЧАР
УАНКА
ИАҲИА
УАНКА
МИХА
ДАХУ
САМСОН
ШЬЫМА
КУАСҬА
КАЗАХУ
РАШЬЫҬ
КУАТАШЬ
ЛЕУА
ХАРУН
ШЬААБАН
МАЗЛОУ
БИРАМ
БАҶЬГУА
ГЬАДЛАЧ
КАМ-ҶЫҶ
РОМА
СОФЫҶЬ
ҶЬЕҶЬ
ФАҬҚЬАРИ
ДИМА
КОЛИА
ФАҬ
АЛГЬА-РИ
ҶЬГЫҬ

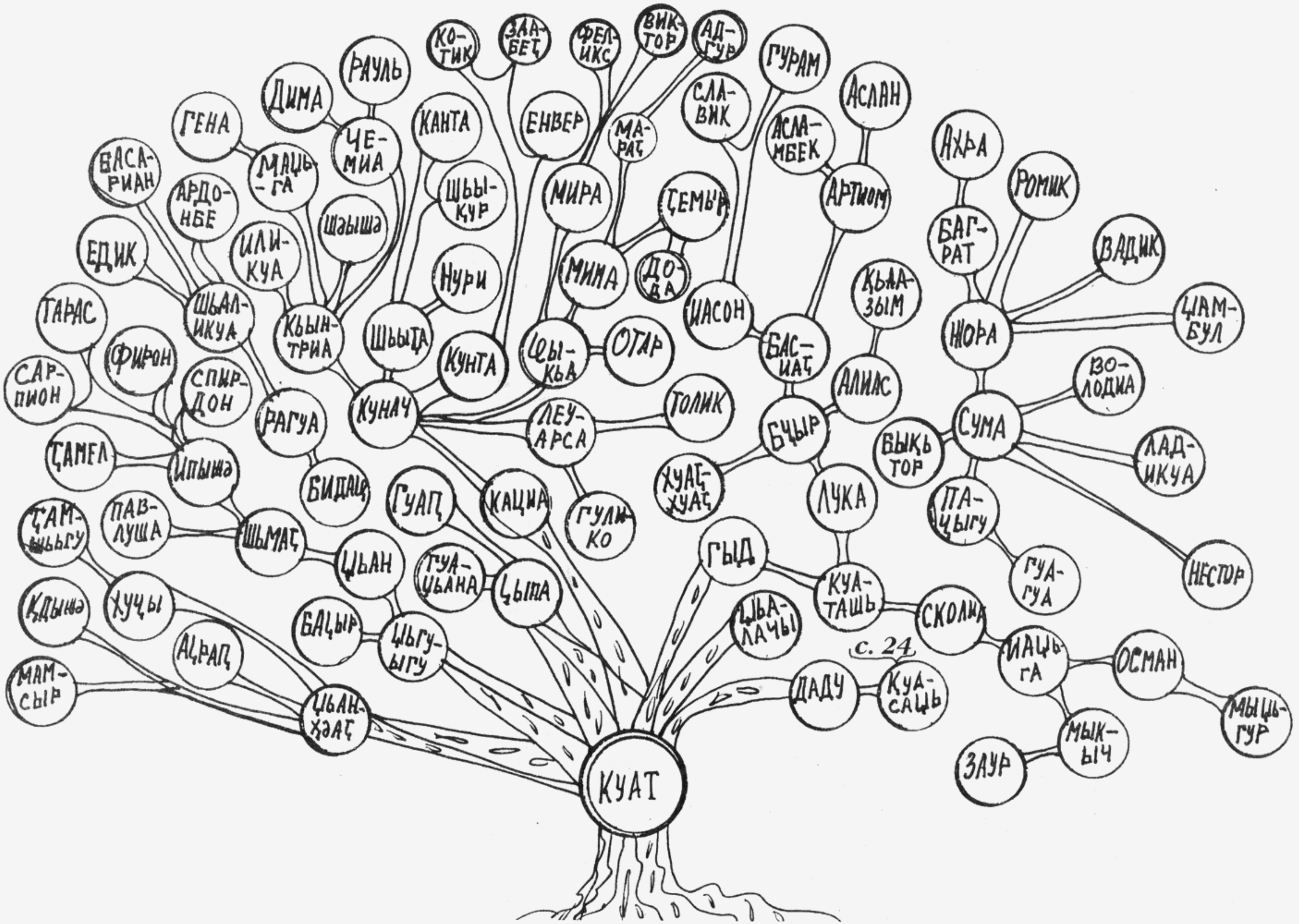
КУАТ
КУНАЧ
ШЫМАҬ
ҬЫПА
ҬЫЛАЧЫ
ҬЫЛАЧЫ
ҬЫЛАЧЫ

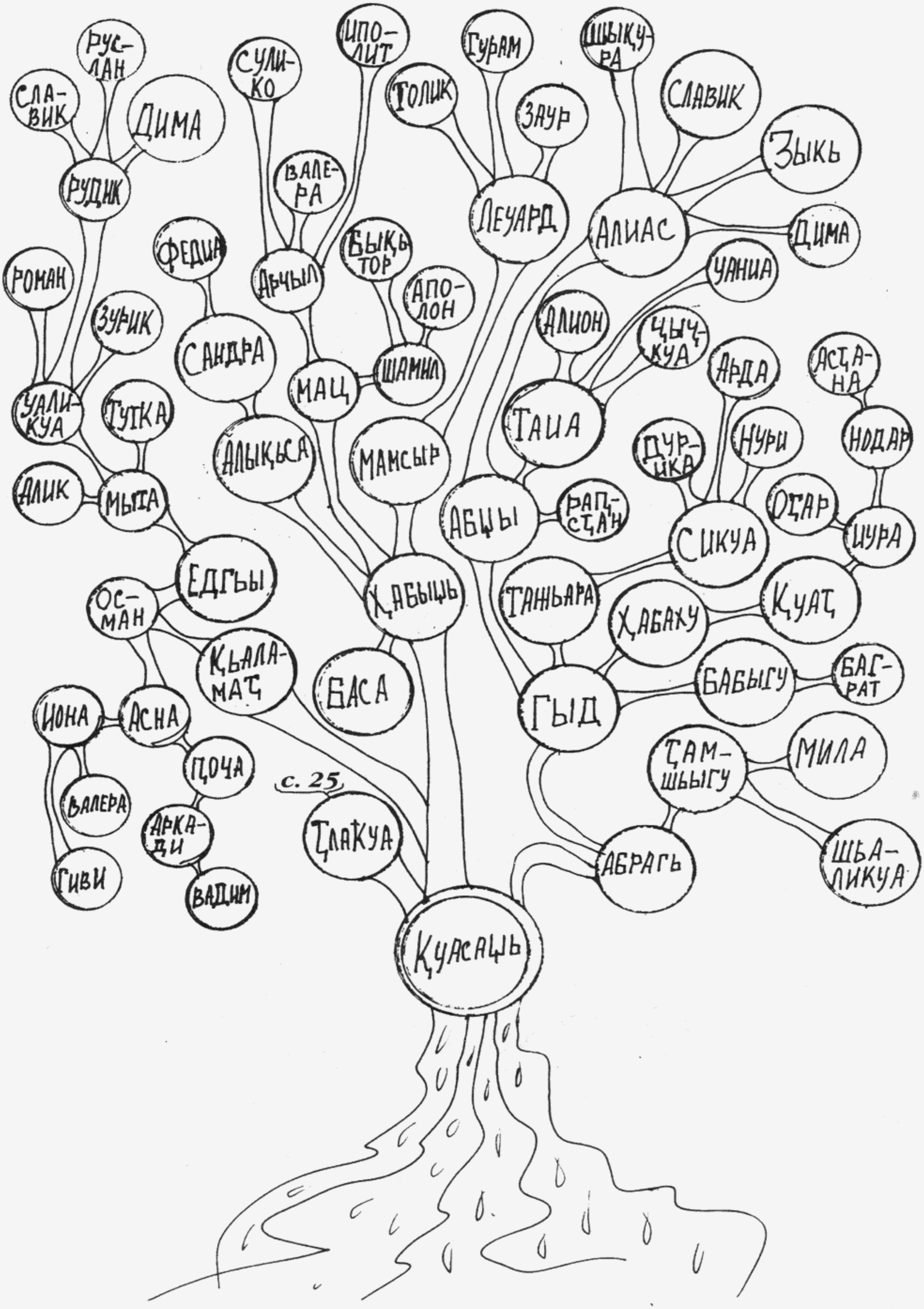

РУСЛАН
СЛАВИК
ДИМА
РУДИК
РОМАН
ЗУРИК
УАЛИКУА
ТУТКА
АЛИК
МЫТА
ЕДГЬЫ
ОСМАН
ИОНА
АСНА
ВАЛЕРА
ГИВИ
ПОЧА
АРКАДИ
ВАДИМ
СУЛИКО
ВАЛЕРА
ФЕДИА
САНДРА
АЛЫҚЬСА
АРЧЫЛ
МАЦ
ИПОЛИТ
БЫҚЬТОР
АПОЛОН
ШАМИЛ
МАМСЫР
ҲАБЫЦЬ
БАСА
ҚЬАЛАМАҬ
с. 25
ҬЛАҚУА
ҚУАСАЦЬ
ТОЛИК
ГУРАМ
ЗАУР
ЛЕУАРД
АБЦЫ
РАҬСҬАН
ТАНЬАРА
ГЫД
ШЫҚУРА
СЛАВИК
ЗЫКЬ
АЛИАС
ДИМА
УАНИА
АЛИОН
ЦЫЦКУА
ТАИА
АРДА
АСҬАНА
НОДАР
ДУРИКА
НУРИ
ОҬАР
ИУРА
СИКУА
ҚУАҬ
ҲАБАХУ
БАБЫГУ
БАГРАТ
ҬАМШЬЫГУ
МИЛА
АБРАГЬ
ШЬАЛИКУА

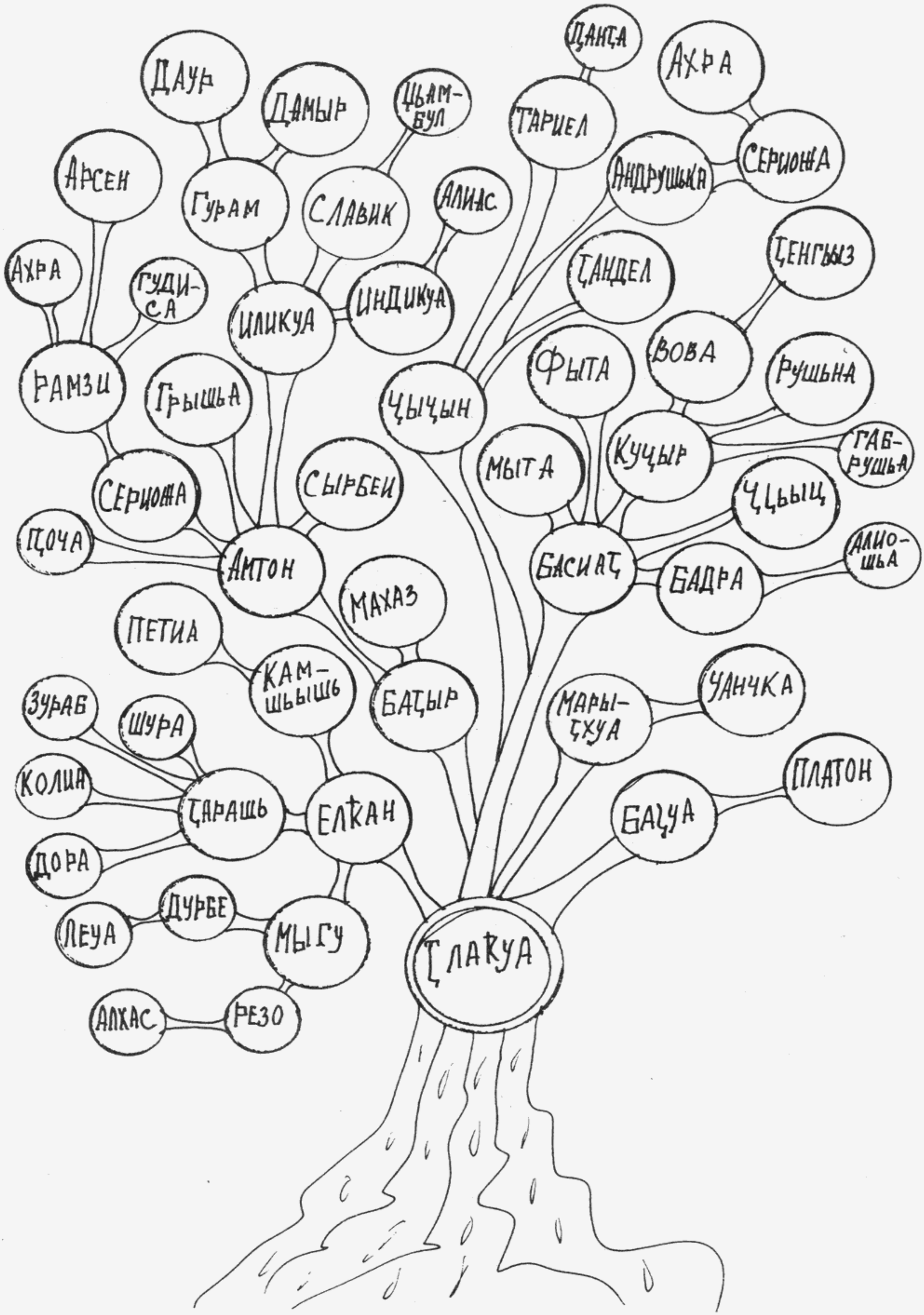
ДАУР
ДАМЫР
ЦЬАМ-БУЛ
ДАНГА
АХРА
АРСЕН
ГУРАМ
СЛАВИК
АЛИАС
ТАРИЕЛ
АНДРУШКА
СЕРИОЖА
АХРА
ГУДИ-СА
ИЛИКУА
ИНДИКУА
ҴАНДЕЛ
ҴЕНГЫЗ
РАМЗИ
ГРЫШЬА
ҴЫҴЫН
ФЫТА
ВОВА
РУШЬНА
МЫТА
КУҴЫР
ГАБ-РУШЬА
СЕРИОЖА
СЫРБЕИ
ҴҴЬЫҴ
ҴОЧА
АМТОН
БАСИАҴ
БАДРА
АЛИО-ШЬА
МАХАЗ
ПЕТИА
КАМ-ШЬЫШЬ
БАҴЫР
ЗУРАБ
ШУРА
МАРЫ-ҴХУА
ҴАНЧКА
КОЛИА
ҴАРАШЬ
ЕЛҚАН
БАҴУА
ПЛАТОН
ДОРА
ДУРБЕ
ЛЕУА
МЫГУ
ҴЛАҚУА
АЛХАС
РЕЗО

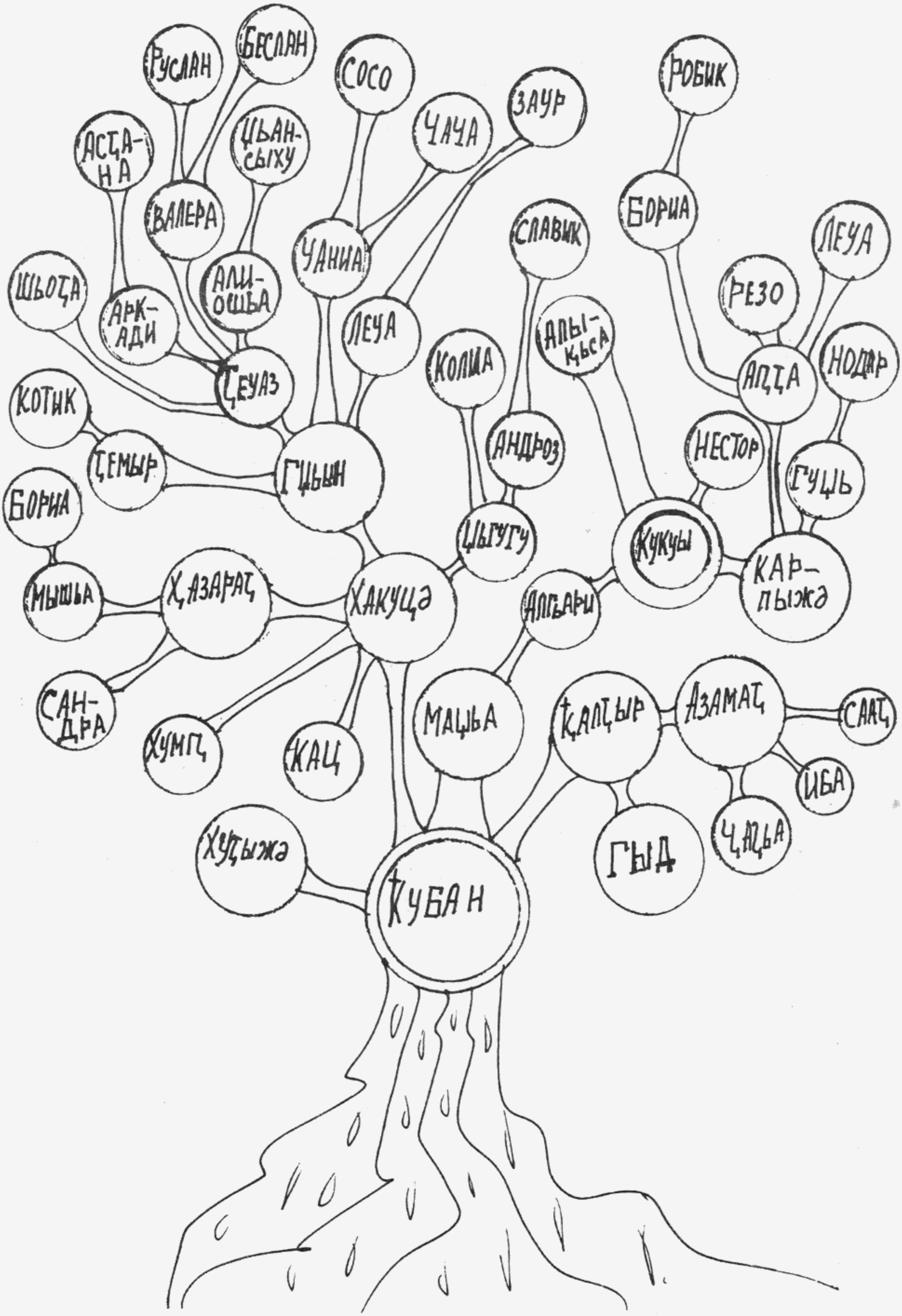
Руслан
Беслан
Сосо
Робик
Асҭа-на
Цьан-сыху
Чача
Заур
Валера
Борна
Славик
Леуа
Шьоҭа
Арк-ади
Али-ошьа
Чания
Резо
Леуа
Апы-қьса
Колша
Нодар
Ҭеуаз
Апҭа
Котик
Андроз
Нестор
Ҭемыр
Гцьын
Гуць
Борна
Цьгугу
Кукуы
Мышьа
Хазараҭ
Хакуцә
Алгьари
Кар-пыжә
Сан-дра
Хумҭ
Кац
Маҷьа
Ҟалҭыр
Азамаҭ
Сааҭ
Иба
Хуҭыжә
Гыд
Ҷаҭьа
Ҟубан

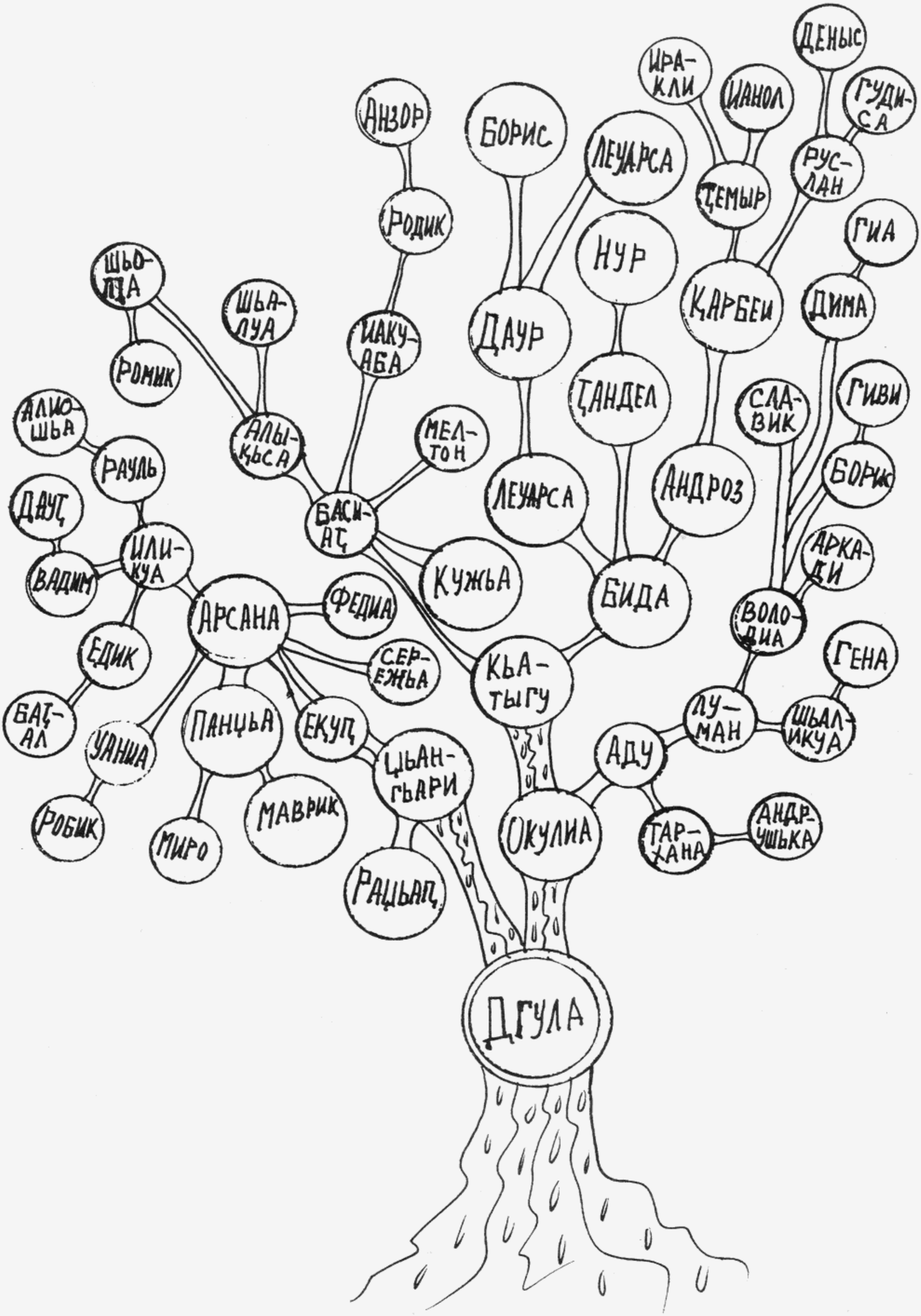
ДЕНЫС
ИРА-КЛИ
ИАНОЛ
ГУДИ-СА
АНЗОР
БОРИС
ЛЕУАРСА
РУС-ЛАН
ТЕМЫР
ГИА
НУР
РОДИК
КАРБЕИ
ДИМА
ШЬО-ЛА
ШЬА-ЛУА
ИАКУ-АБА
ДАУР
ТАНДЕЛ
СЛА-ВИК
ГИВИ
РОМИК
АЛЫ-КЬСА
МЕЛ-ТОН
АЛИО-ШЬА
АНДРОЗ
БОРИС
РАУЛЬ
ЛЕУАРСА
БАСИ-АТЬ
ДАУТЬ
АРКА-ДИ
ИЛИ-КУА
КУЖЬА
БИДА
ВАДИМ
ВОЛО-ДИА
ФЕДИА
АРСАНА
ГЕНА
ЕДИК
СЕР-ЕЖЬА
КЬА-ТЫГУ
ЛУ-МАН
ШЬАЛ-ИКУА
БАТЬ-АЛ
ПАНЦЬА
ЕКУПЬ
АДУ
УАНИА
ЦЬАН-ГЬАРИ
МАВРИК
ОКУЛИА
АНДР-УШЬКА
ТАР-ХАНА
РОБИК
МИРО
РАЦЬАПЬ
ДГУЛА

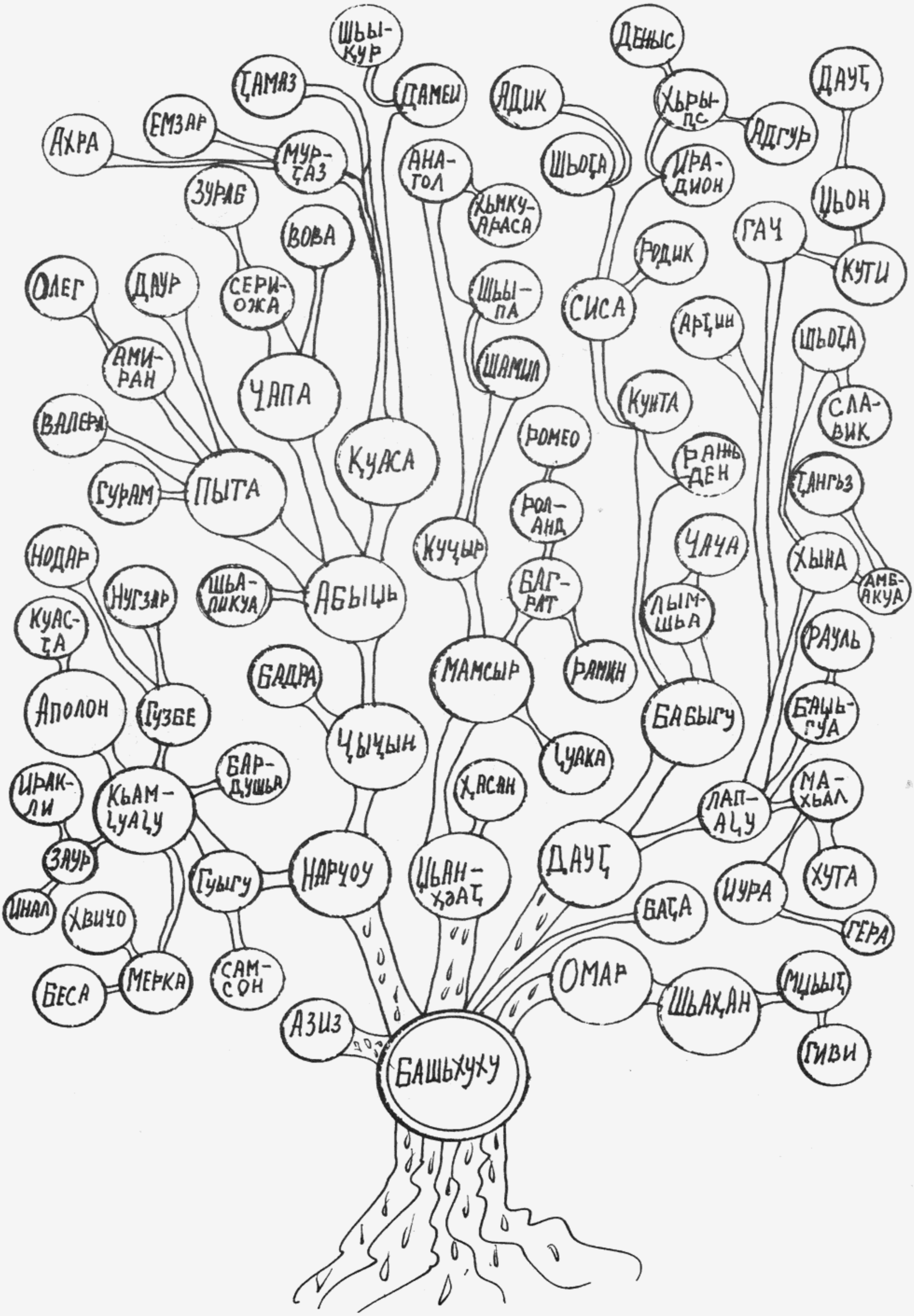
ШЬЫКУР
ДЕНЫС
ДАУҢ
ҢАМАЗ
ДАМЕИ
АДИК
ХЬРЫПС
АДГУР
ЕМЗАР
АХРА
МУРҢАЗ
АНАТОЛ
ШЬОҢА
ИРАДИОН
ЦЬОН
ЗУРАБ
ХЬМКУАРАСА
ГАЧ
ВОВА
РОДИК
КУТИ
ОЛЕГ
ДАУР
СЕРИОЖА
ШЬЫПА
СИСА
АРҢИН
ШЬОҢА
АМИРАН
ШАМИЛ
ЧАПА
КУНТА
СЛАВИК
ВАЛЕРА
РОМЕО
ҚУАСА
РАЖЬДЕН
ҢАНГЬЗ
ГУРАМ
ПЫТА
РОЛАНД
КУҢЫР
ЧАЧА
ХЫНА
НОДАР
АМБАКУА
НУГЗАР
ШЬАЛИКУА
АБЫЦЬ
БАГРАТ
ЛЫМШЬА
КУАСҢА
РАУЛЬ
БАДРА
МАМСЫР
РАМИН
АПОЛОН
ГУЗБЕ
БАБЫГУ
БАЦЬГУА
ҢЫҢЫН
ҢУАКА
БАРДУШЬА
ИРАКЛИ
КЬАМҢУАҢУ
ҲАСАН
ЛАПАҢУ
МАХЬАЛ
ЗАУР
ГУЫГУ
НАРҮОУ
ЦЬАНҲӘАҢ
ДАУҢ
ХУТА
ИНАЛ
ХВИҮО
БАҢА
ИУРА
ГЕРА
МЕРКА
САМСОН
ОМАР
БЕСА
ШЬАҲАН
МЦЬЫҢ
АЗИЗ
ГИВИ
БАШЬХУХУ

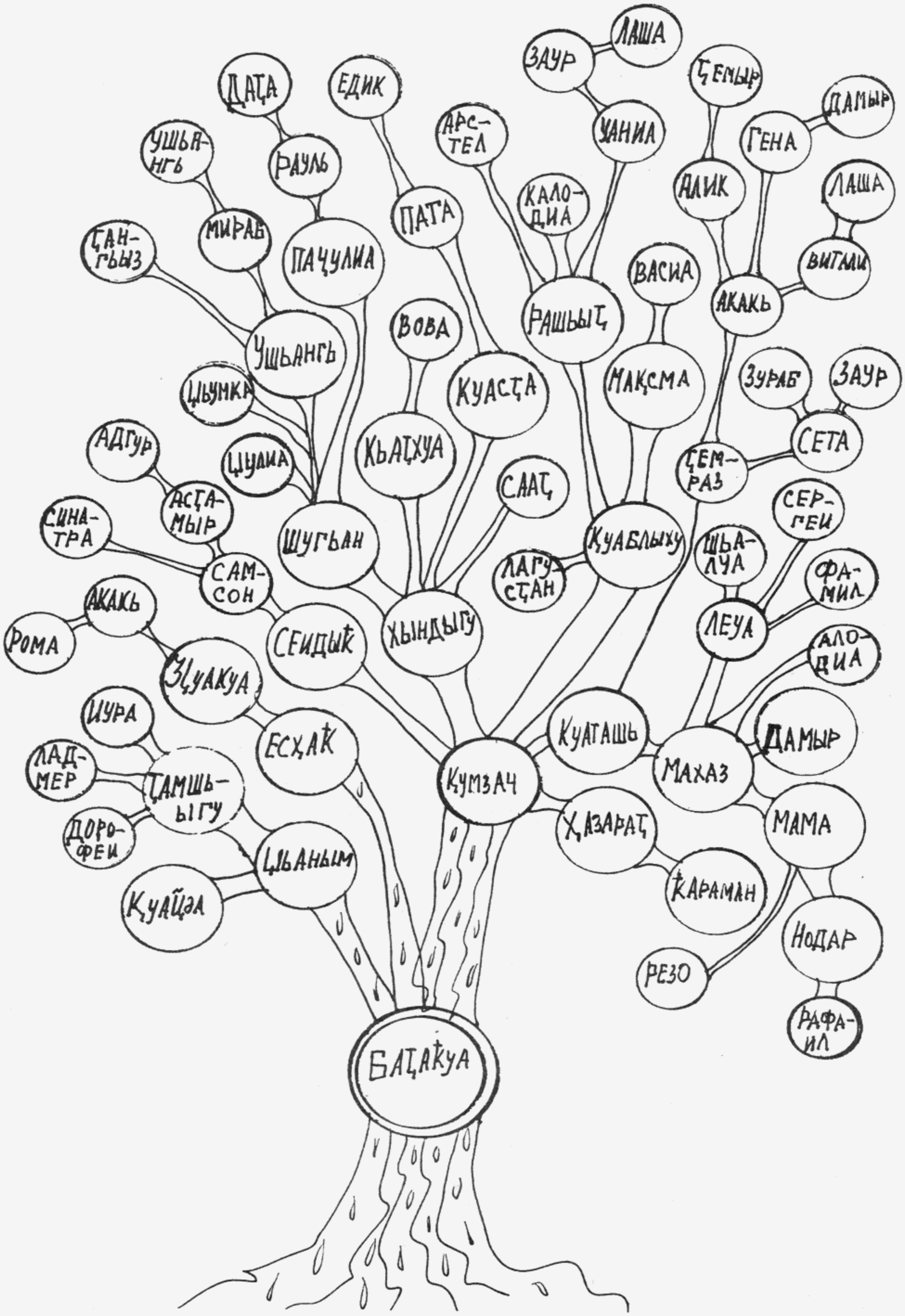
ЛАША
ЗАУР
ДАҨА
ЕДИК
ҨЕМЫР
ДАМЫР
УШЬЯНГЬ
РАУЛЬ
АРСТЕЛ
УАНИА
ГЕНА
ПАТА
КАЛОДИА
АЛИК
ЛАША
ҨАНГЫЗ
МИРАБ
ПАҨУЛИА
ВАСИА
ВИТАЛИ
ВОВА
РАШЬЫҨ
АКАКЬ
УШЬАНГЬ
ҨЬУМКА
КУАСҨА
МАҚСМА
ЗУРАБ
ЗАУР
АДГУР
ҨУЛИА
КЬАҨХУА
СЕТА
ҨЕМРАЗ
СААҨ
АСҨАМЫР
СЕРГЕИ
СИНАТРА
ШУГЬАН
ҚУАБЛЫХУ
ШЬАЛУА
САМСОН
ЛАГУСҨАН
ФАМИЛ
АКАКЬ
РОМА
СЕИДЫҠ
ХЫНДЫГУ
ЛЕУА
АЛОДИА
ЗҨУАКУА
ИУРА
ЕСХАҠ
КУАТАШЬ
ДАМЫР
ЛАДМЕР
ҨАМШЬЫГУ
ҚУМЗАЧ
МАХАЗ
ДОРОФЕИ
ХАЗАРАҨ
МАМА
ҨЬАНЫМ
ҠАРАМАН
ҚУАЦӘА
НОДАР
РЕЗО
РАФАИЛ
БАҨАҠУА

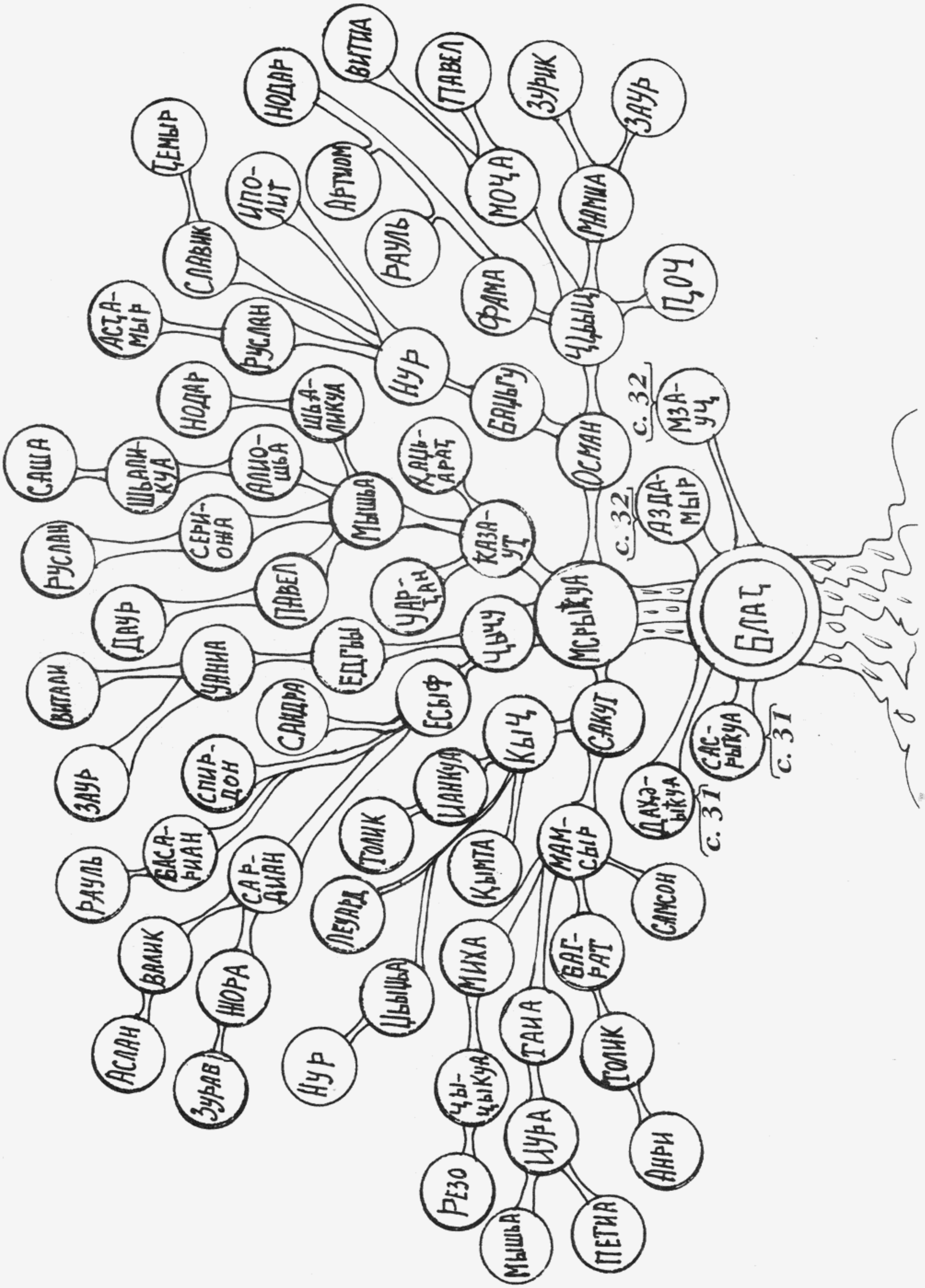

Ҭемыр
Нодар
Витиа
Павел
Зурик
Заур
Ипо-лит
Артиом
Моҷа
Мамиа
Славик
Рауль
Фама
Ҷҷыҷ
Ҷоҷ
Асҭа-мыр
Руслан
Нур
Баҷыгу
Осман
с. 32
Мза-уҷ
Нодар
Шьа-ликуа
Саша
Шьали-куа
Алио-шьа
Хаҷь-араҭ
Мышьа
Аздамыр
Руслан
Сери-ожа
Каза-уҭ
Павел
Даур
Уар-ҭан
Мсрыҟуа
Блаҭ
Витали
Уаниа
Едгьы
Ҷыҷу
Саҟут
Сандра
Есыф
Кыҷ
Сас-рыҟуа
с. 31
Заур
Спир-дон
Ианкуа
Даҳэ-ыҟуа
с. 31
Рауль
Баса-риан
Сар-диан
Толик
Кымта
Мам-сыр
Леуард
Самсон
Валик
Ҟюра
Цьыцьа
Миха
Баг-рат
Аслан
Зураб
Нур
Таиа
Толик
Ҷы-ҷыкуа
Иура
Анри
Резо
Мышьа
Петиа

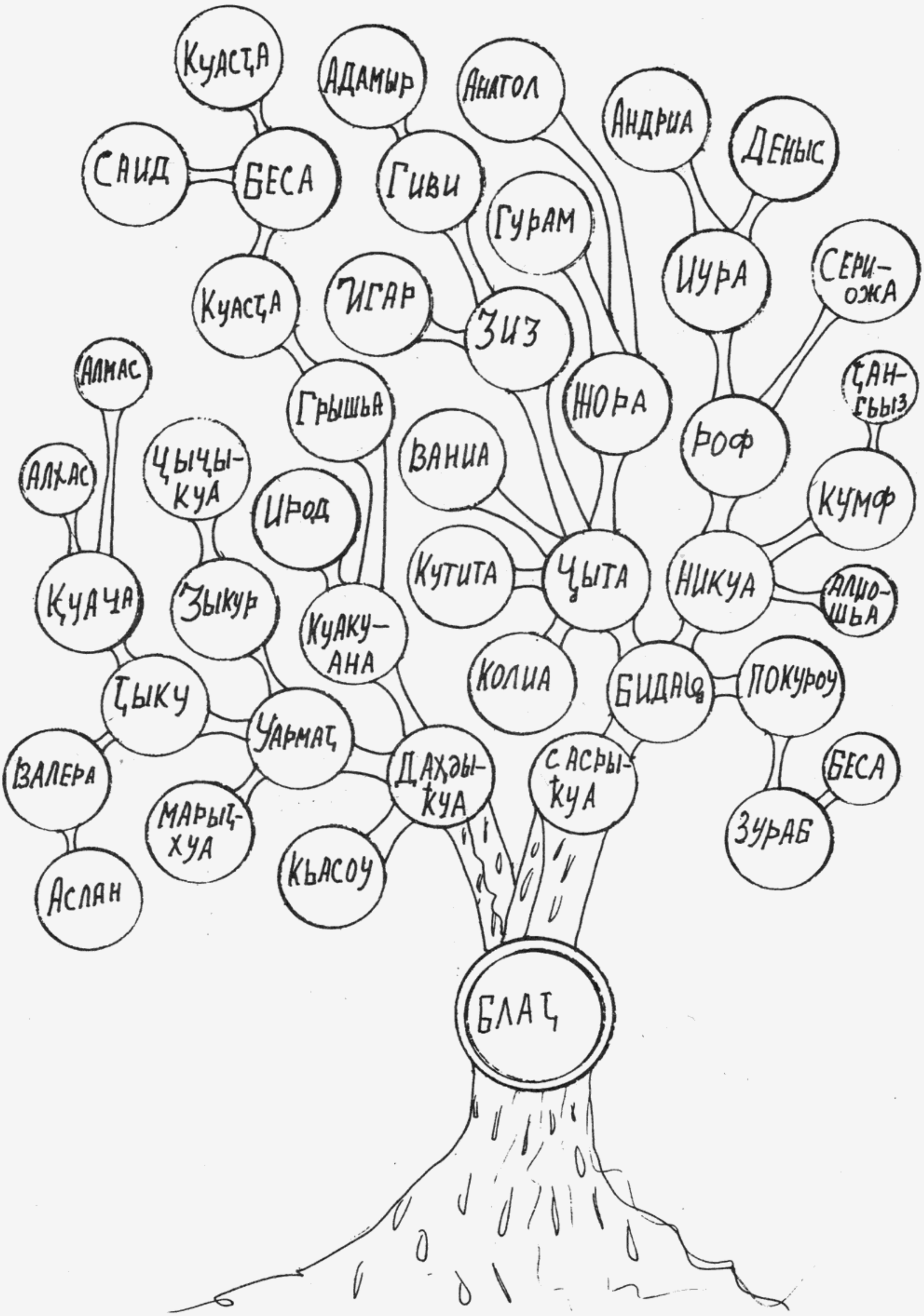
Куасҭа
Адамыр
Анатол
Андриа
Деныс
Саид
Беса
Гиви
Гурам
Куасҭа
Игар
Зиз
Иура
Сериожа
Алмас
Грышьа
Жора
Ҭангьыз
Алхас
Ҷыҷыкуа
Ванна
Роф
Ирод
Кумф
Кутита
Ҷыта
Никуа
Алиошьа
Ҟуаҷа
Зыкур
Куакуана
Колиа
Бидаҿ
Покуроу
Ҭыку
Уармаҭ
Валера
Даҳдыҟуа
Сасрыҟуа
Беса
Марыҭхуа
Зураб
Аслан
Кьасоу
Блаҭ

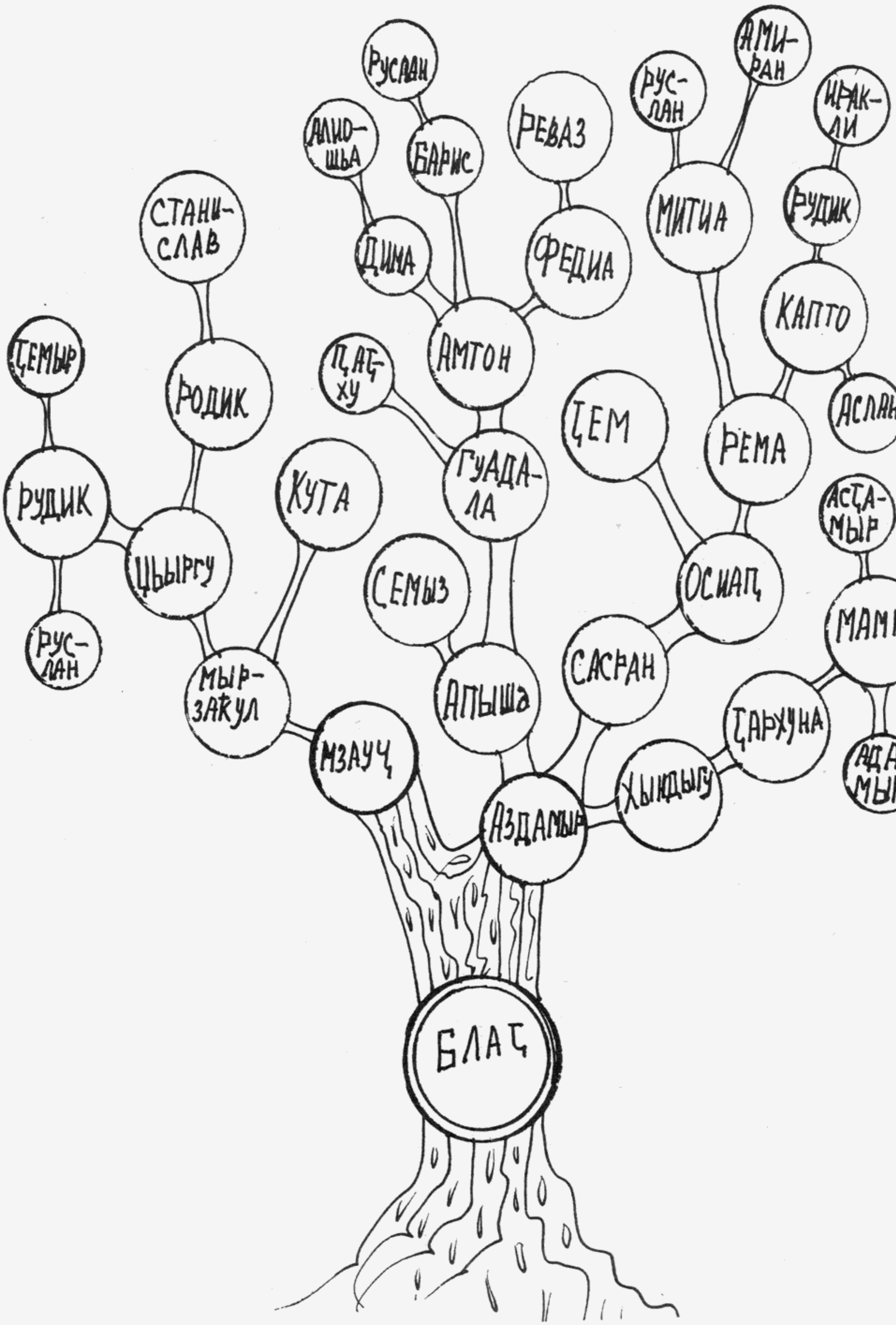
СТАНИ-
СЛАВ
ЦЕМЫР
РОДИК
РУДИК
ЦЫЫРГУ
РУС-
ЛАН
МЫР-
ЗАКУЛ
МЗАУЧ
РУСЛАН
АЛИО-
ШЬА
БАРИС
ДИНА
КУТА
ПАЦ-
ХУ
АМТОН
ГУАДА-
ЛА
СЕМЫЗ
АПЫША
РЕВАЗ
ФЕДИА
АЗДАМЫР
РУС-
ЛАН
АМИ-
РАН
МИТИА
ЦЕМ
РЕМА
ОСИАП
САСРАН
ЦАРХУНА
ХЫНДЫГУ
ИРАК-
ЛИ
АСЛАН
РУДИК
КАПТО
АСЦА-
МЫР
МАМКА
АДА-
МЫР
БЛАЦ

Чачаа рабиңара акныта

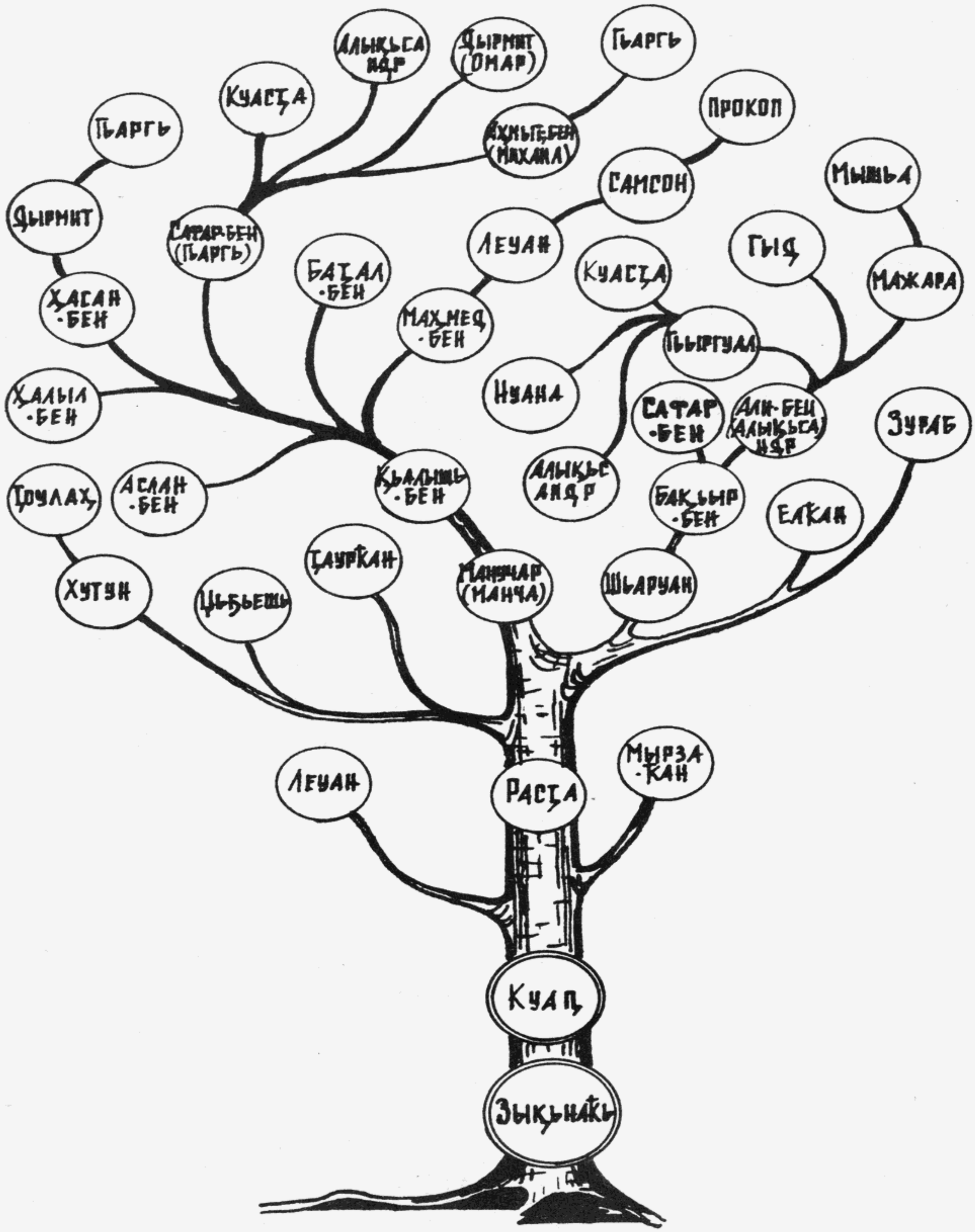

Хранители и сказители истории предков рода Квицинна



Кват Хабахуович

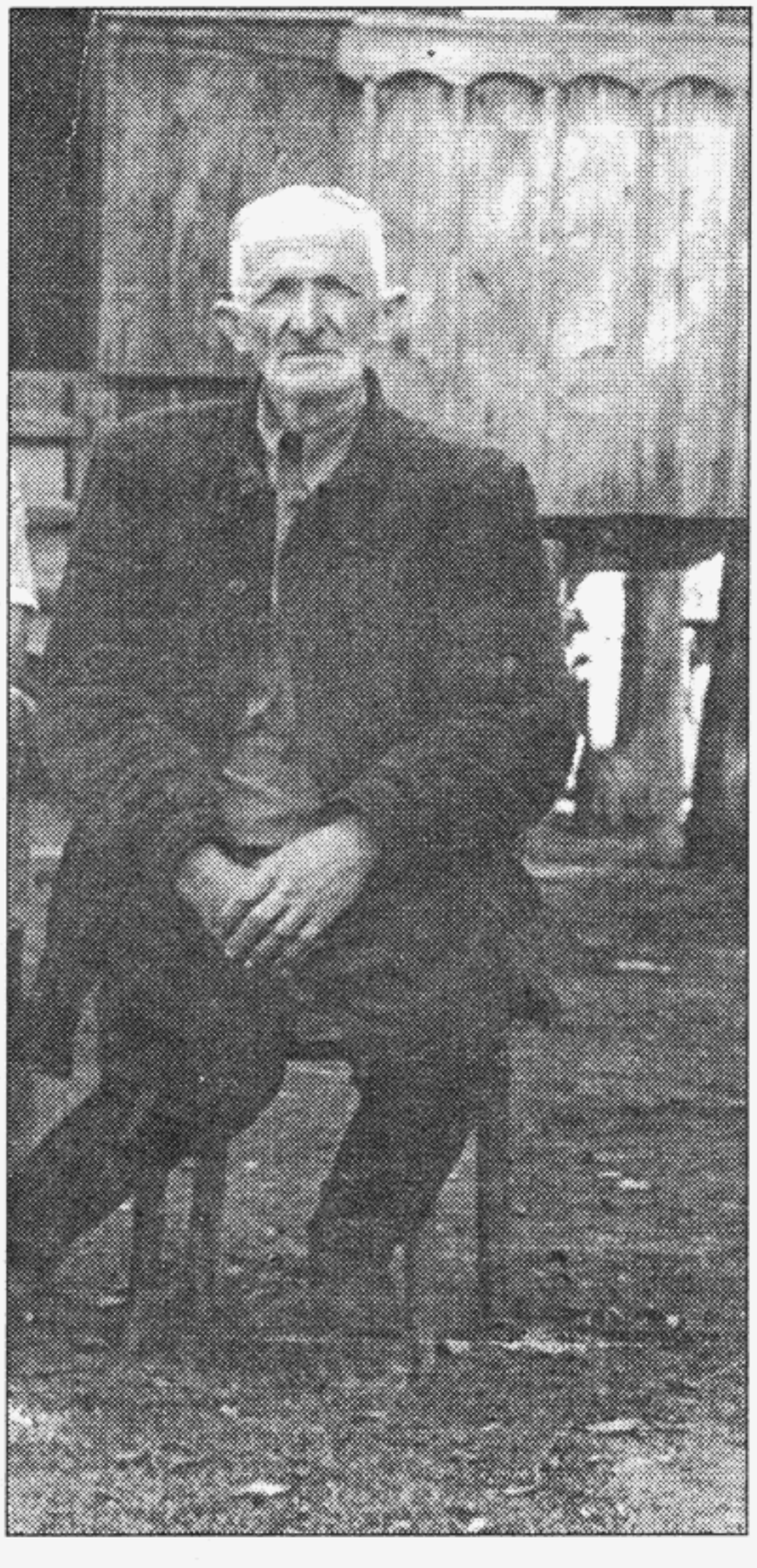

Кучир Маджгурович

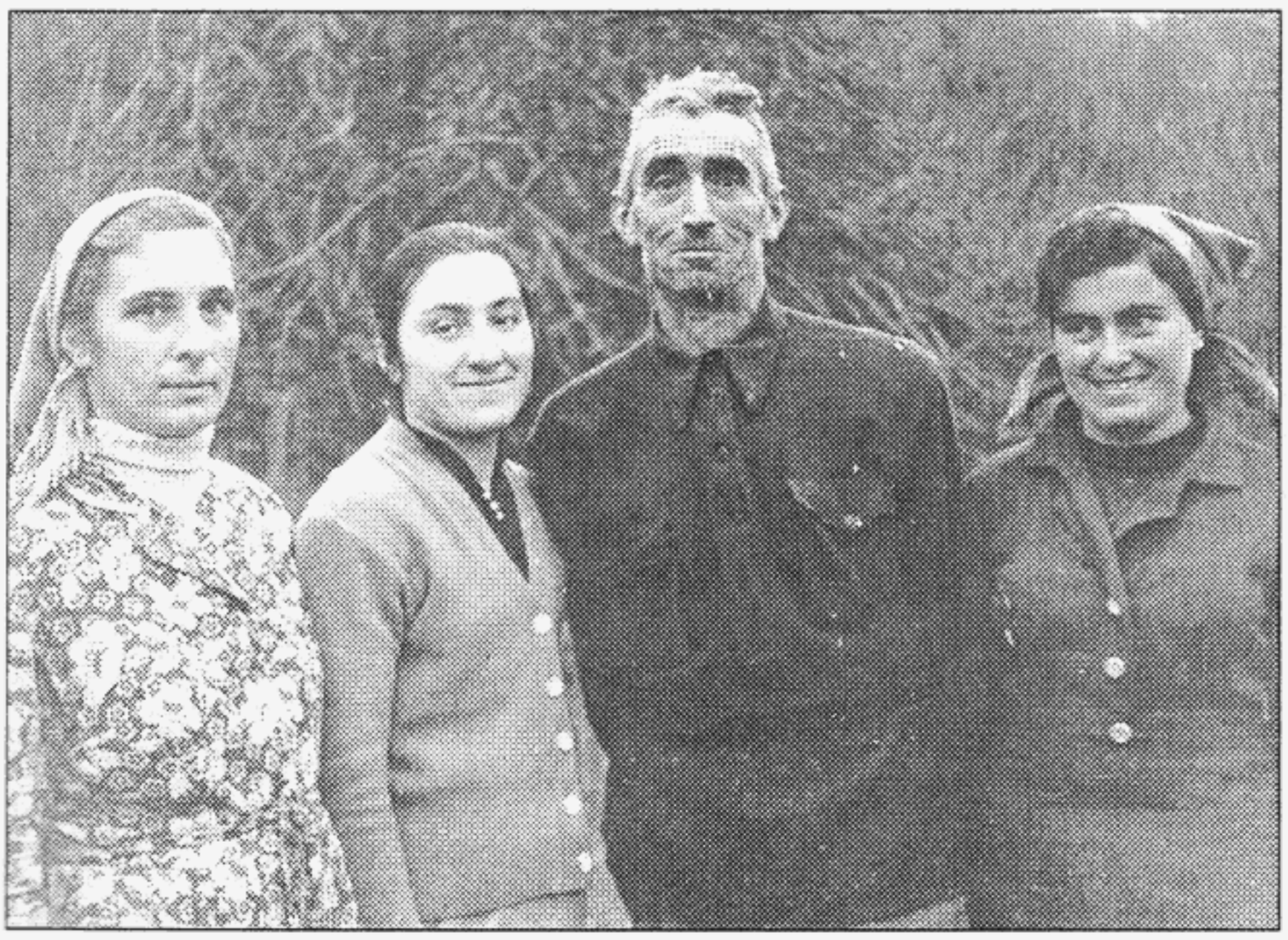

Пётр Абиджович
инвалид Великой
Отечественной
войны

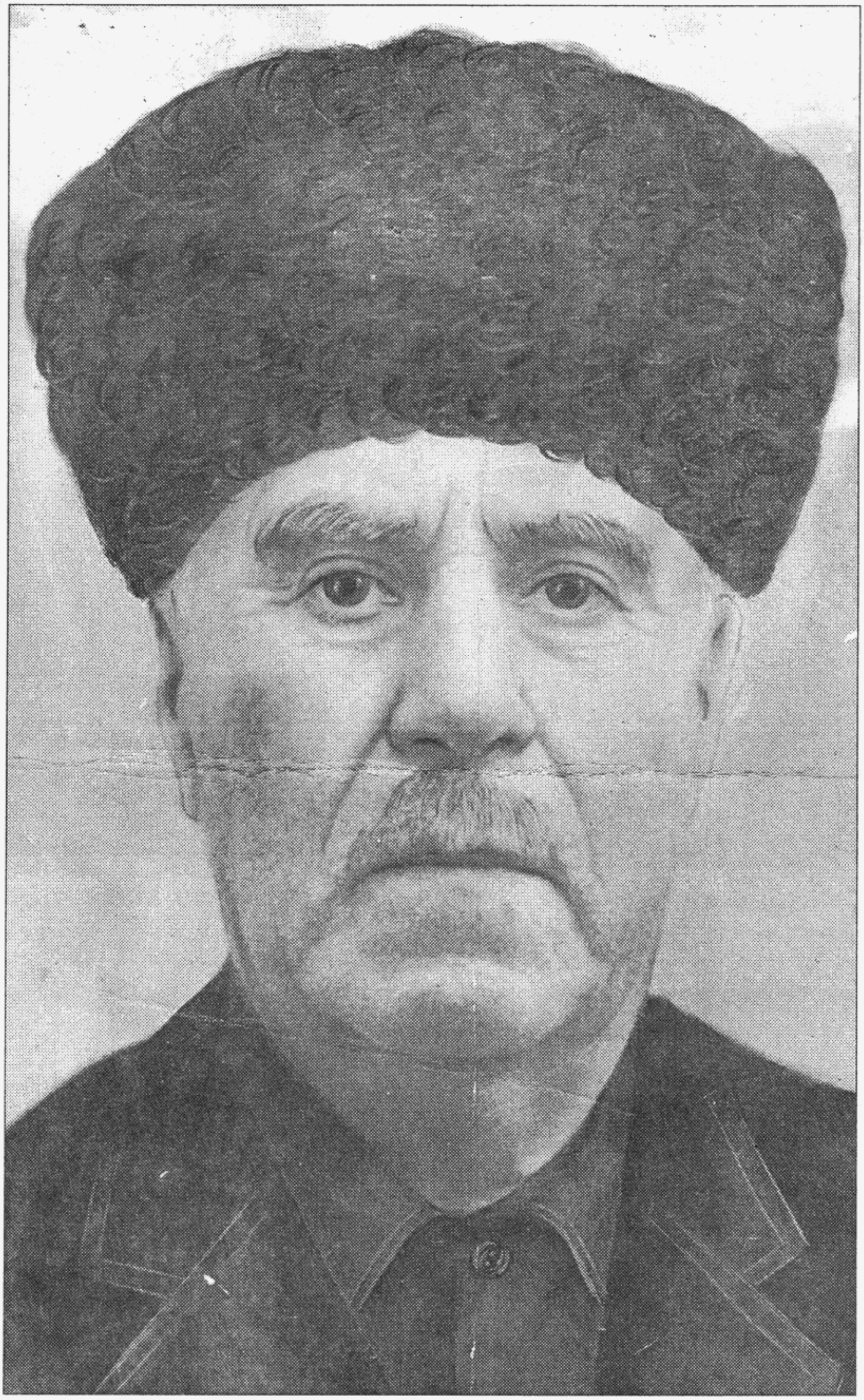

Бадра Басятович

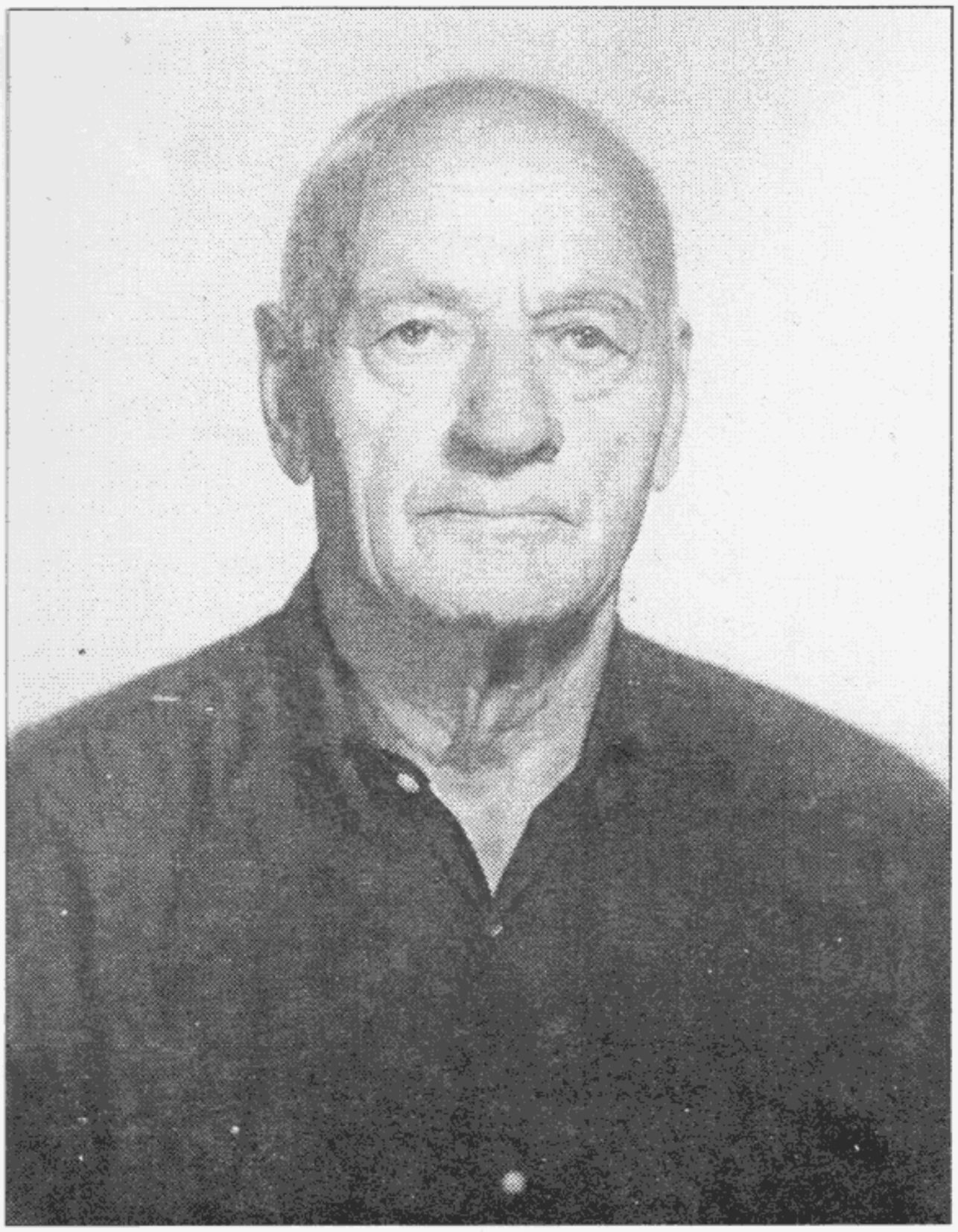

Джумка Киаминович

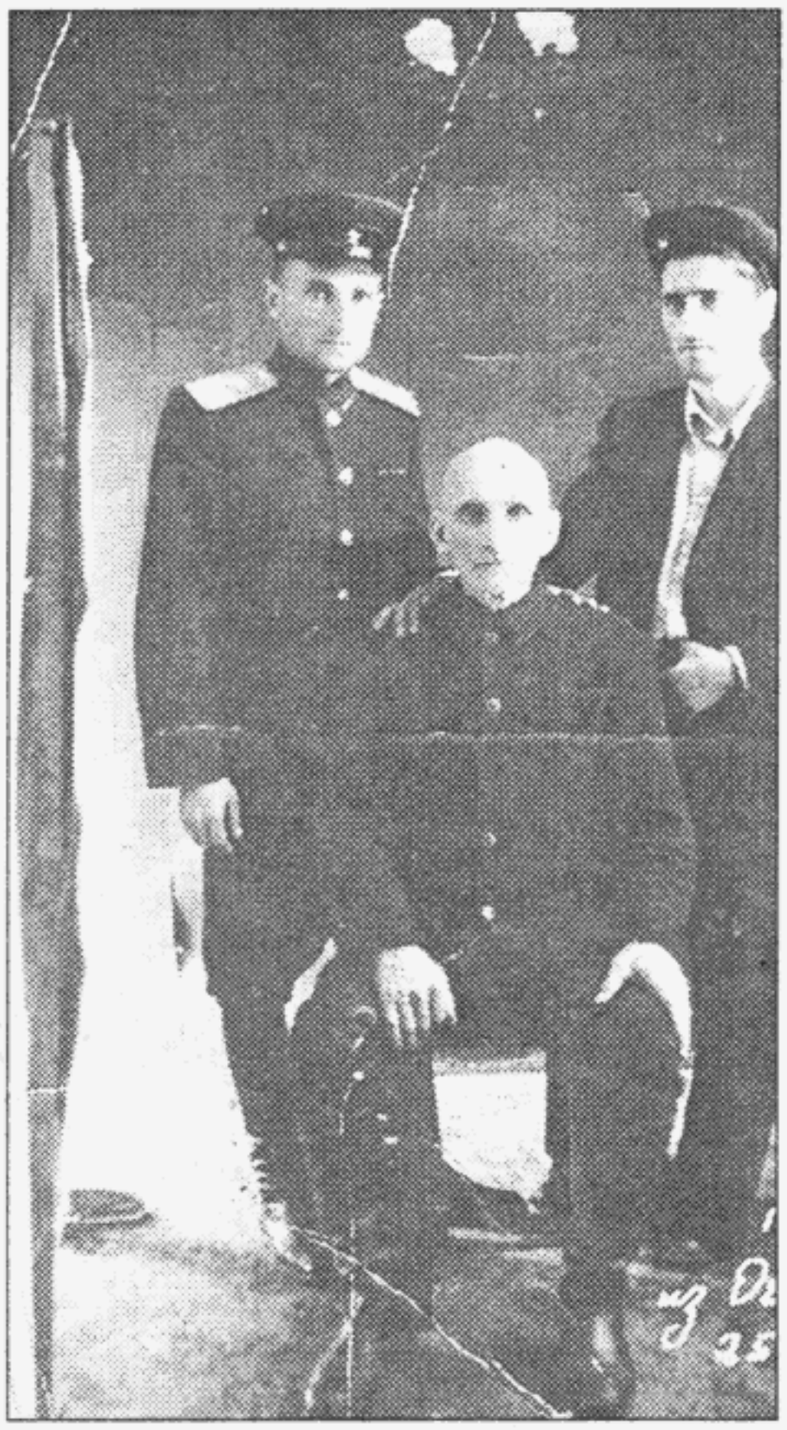

Баджгу Османович
(в центре)

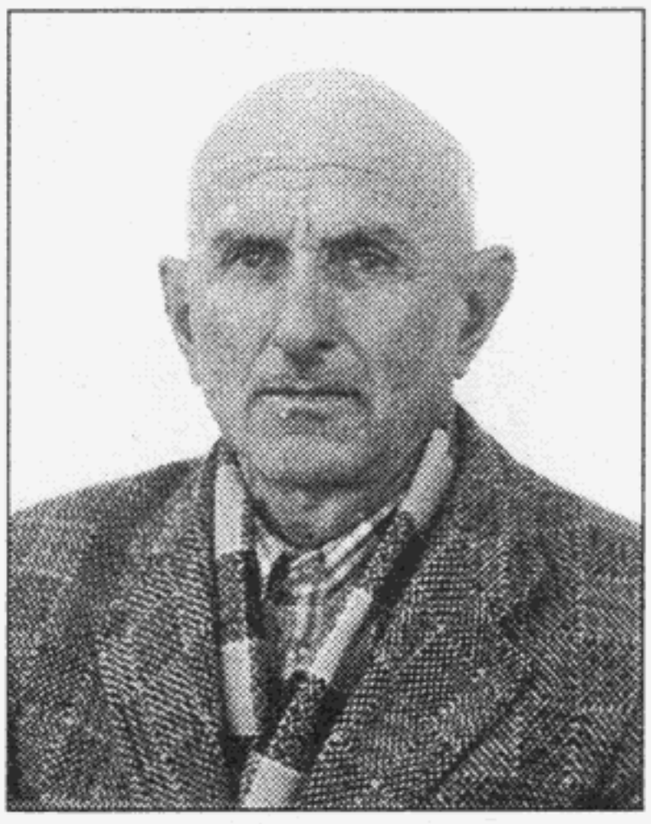

Фома Чигицович –
инвалид Великой
Отечественной
войны

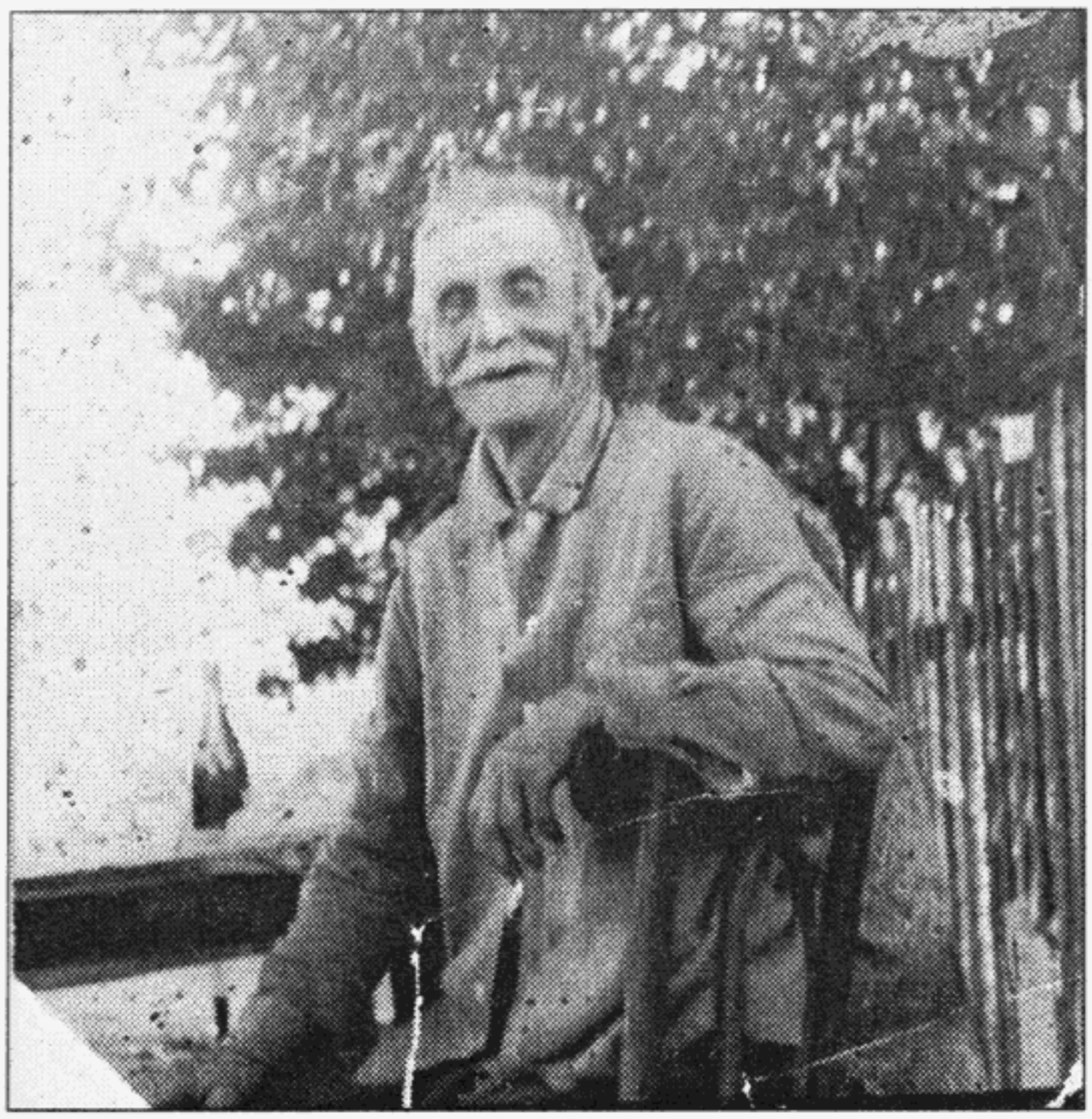

Алмасхан Кичович –
участник Великой
Отечественной войны

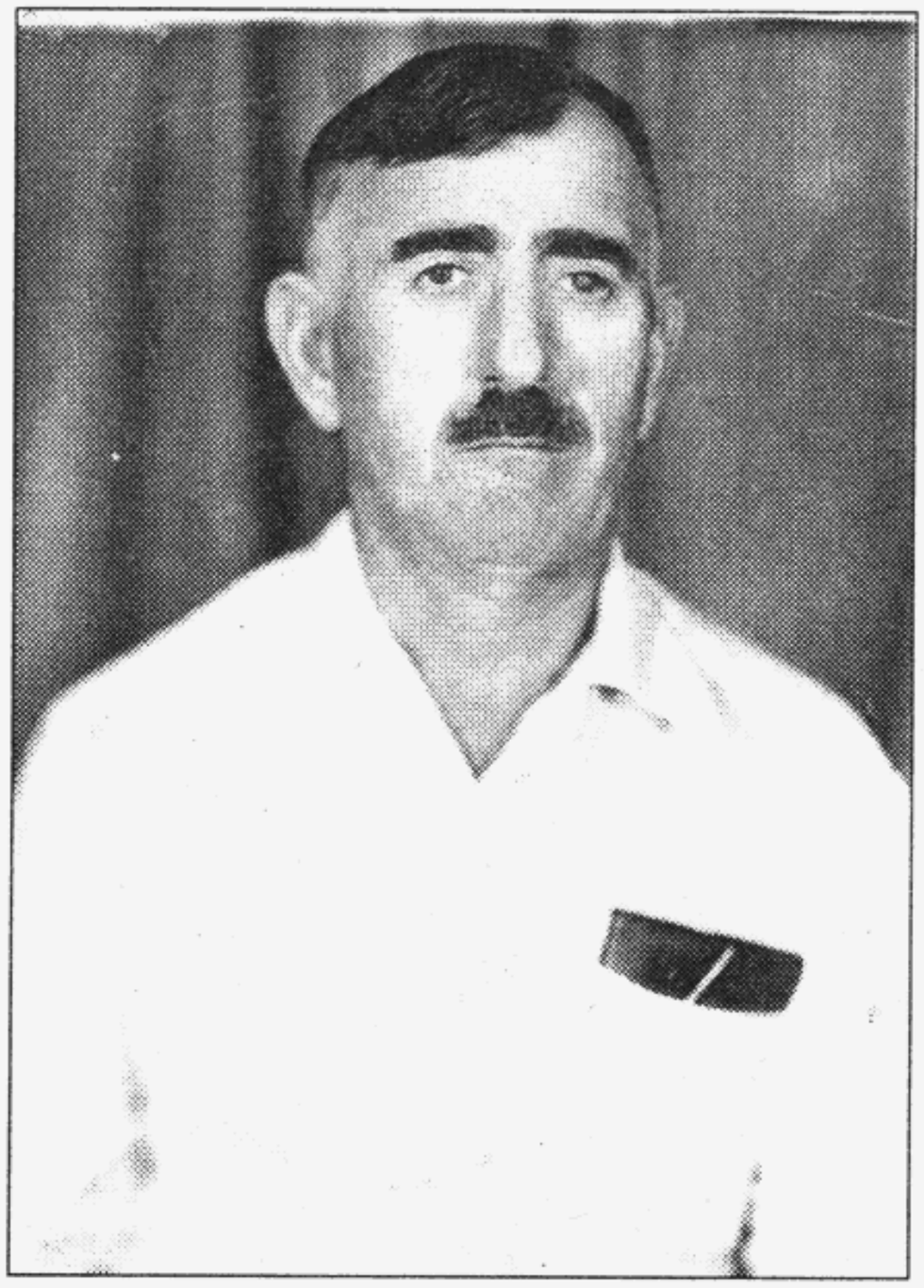

Иван Хагерович

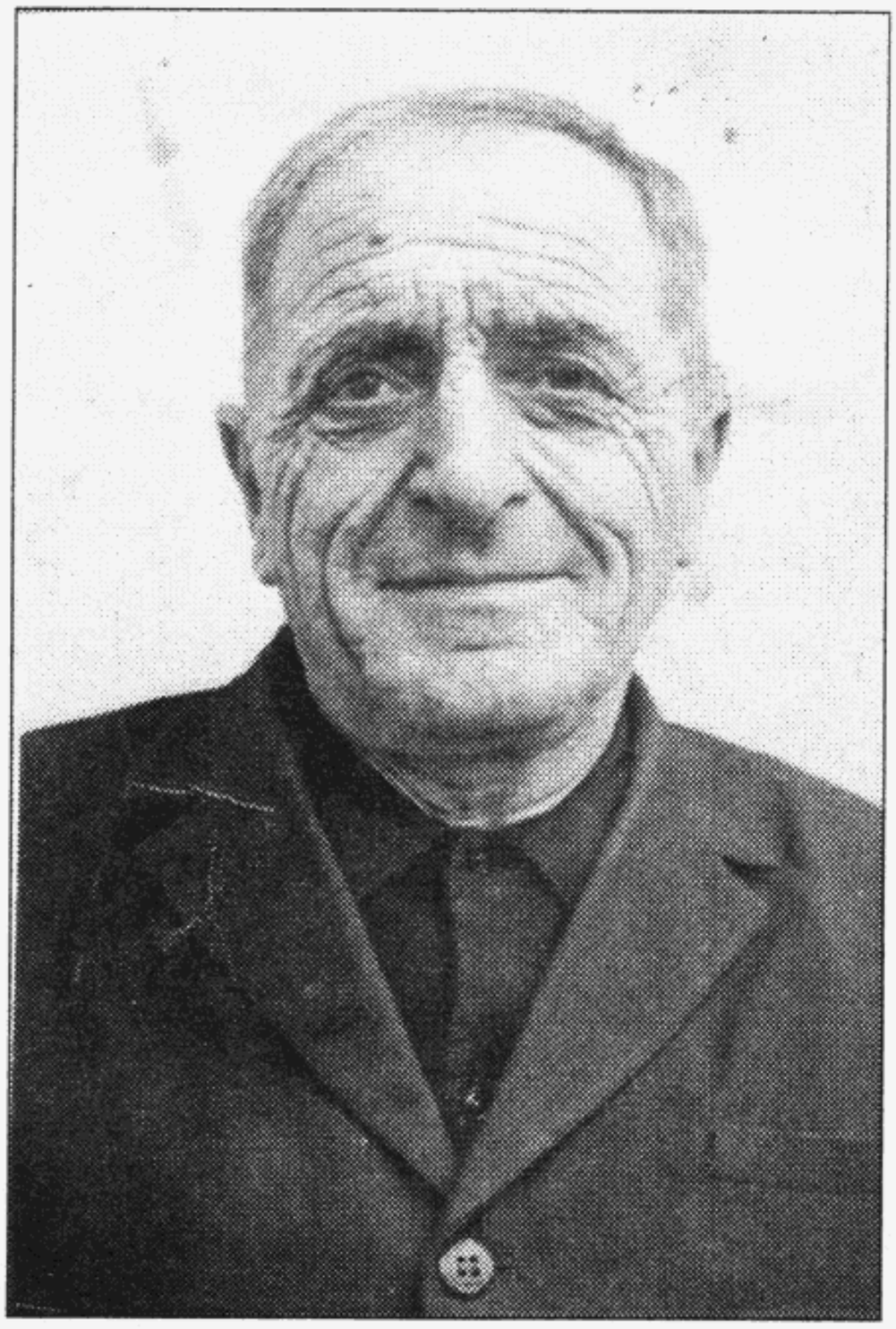

Панжна Арсанович –
инвалид Великой
Отечественной войны

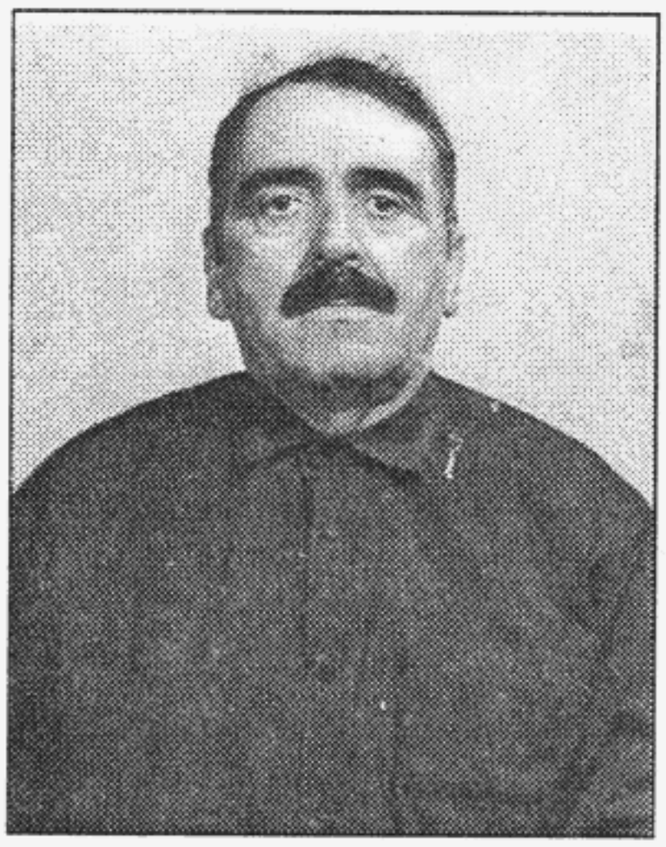

Яшка (Яков)
Самсонович



Андроз Джгугович (справа внизу) –
участник Великой Отечественной войны

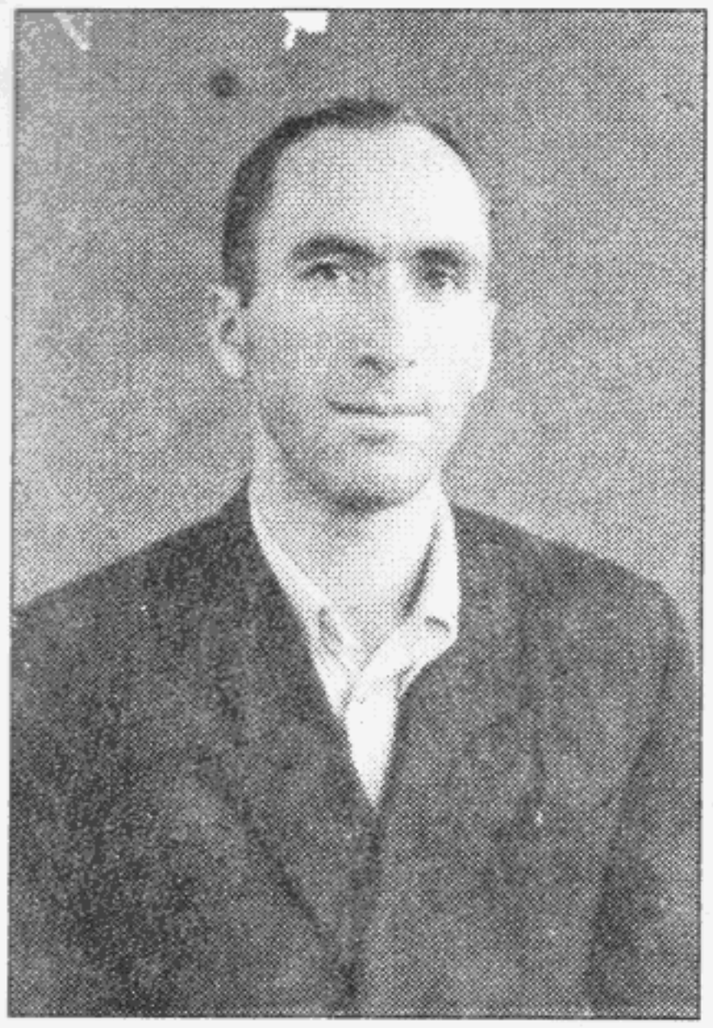

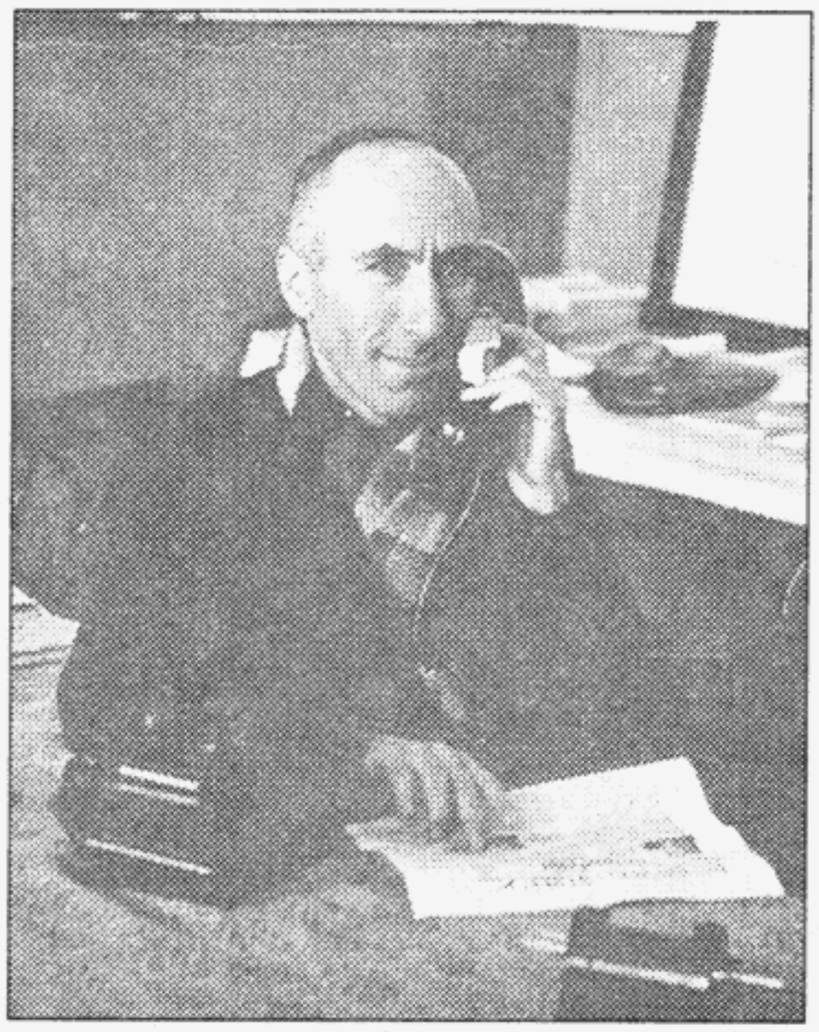

Давид Дзикурович –
участник Отечественной войны



Чиква Шоовна

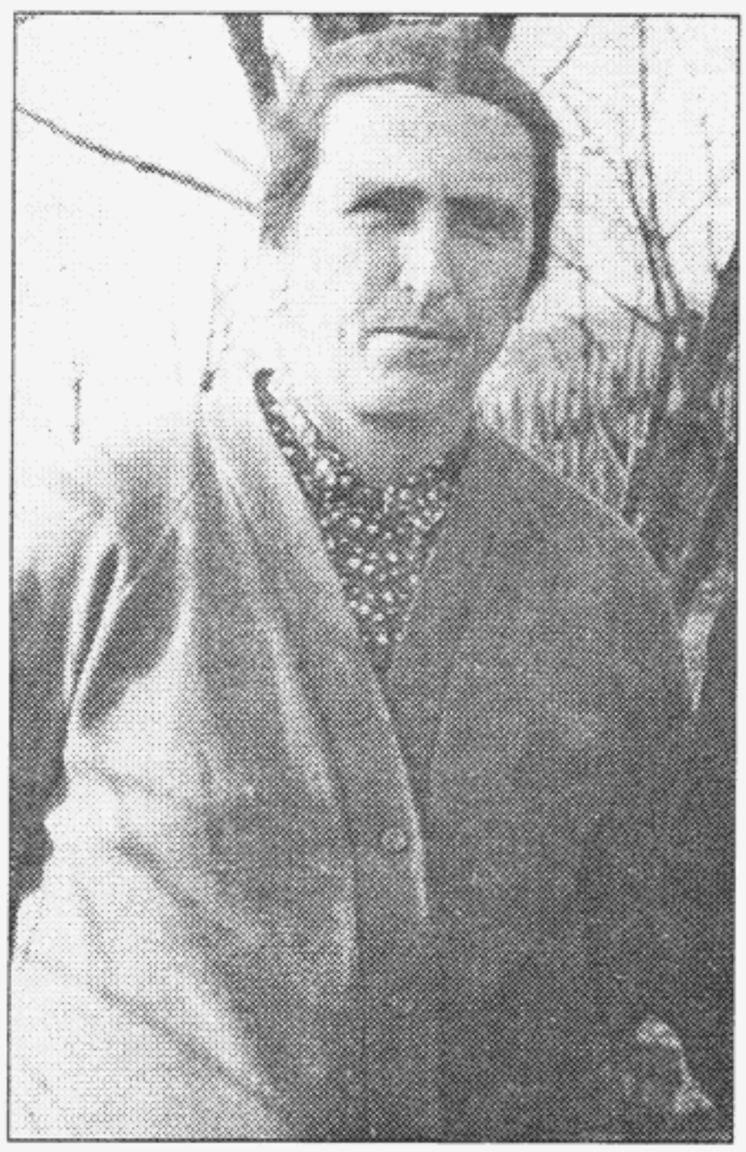

Аду Тарасовна



Чемиа Кинтриович (слква) –
участник Великой
Отечественной войны

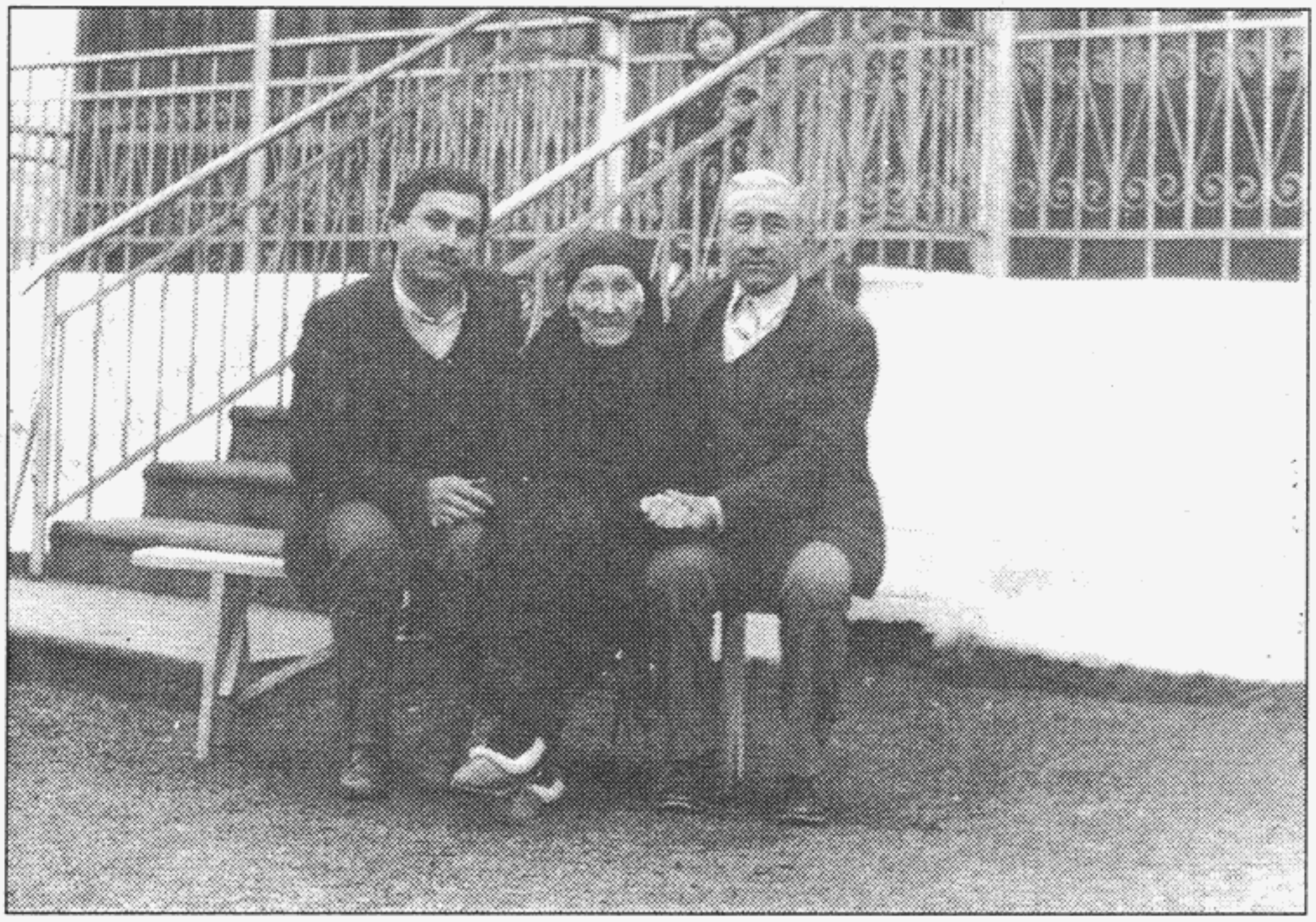

Антика Рашидовна

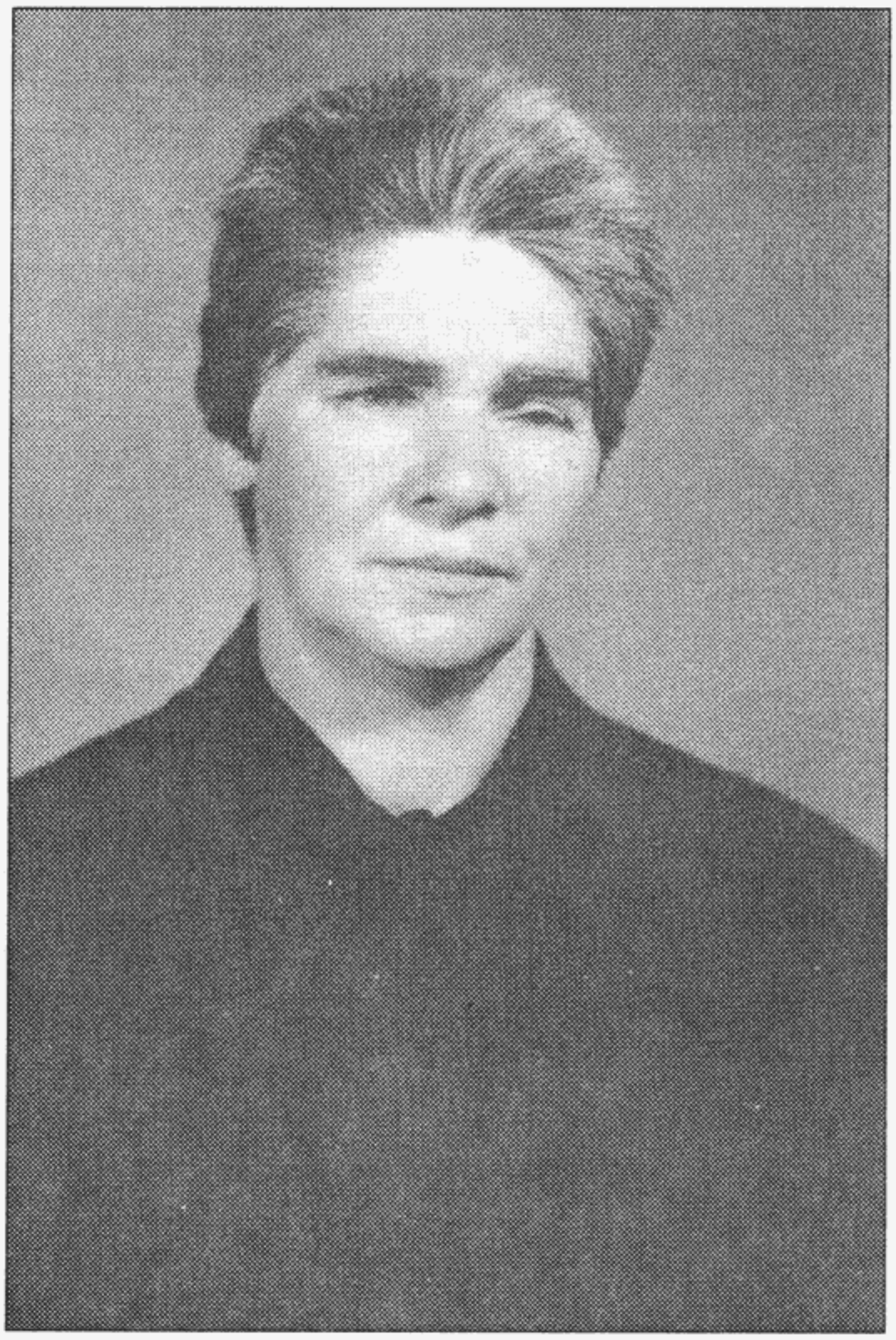

Чача Максимовна

Наиболее видные политические, общественные и творческие деятели из рода Квицинна



Леварса Бидович –
председатель Союза Писателей Абхазии, член союза писателей СССР. Погиб в боях за Родину.



Иродион Квакванович –
секретарь ЦИКа Абхазии, в период беззакония и произвола находившийся в ссылке более десяти лет.



Юрий Тариелович –
первый секретарь Абхазского Обкома комсомола, депутат Верховного Совета СССР двух созывов, секретарь Президиума Верховного Совета Абхазии, Председатель Исполкома Гагрского Горсовета народных депутатов, зав.отделом Абхазского Обкома партии.



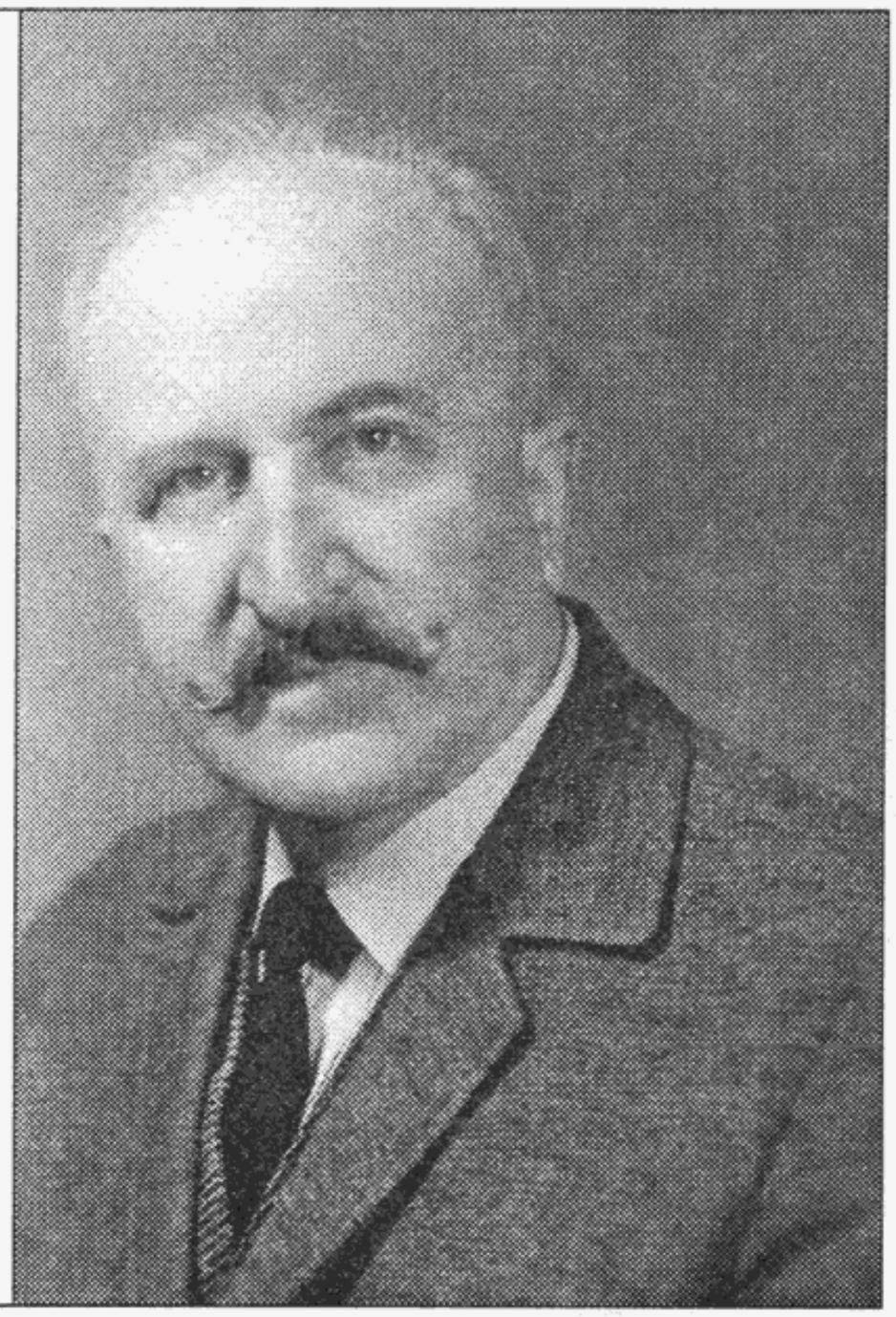

Яков Константинович –
депутат Верховного Совета Абхазии, секретарь Сухумского Горкома партии



Аполлон Константинович –
первый доктор юридических наук и первый генерал в роду Квициниа

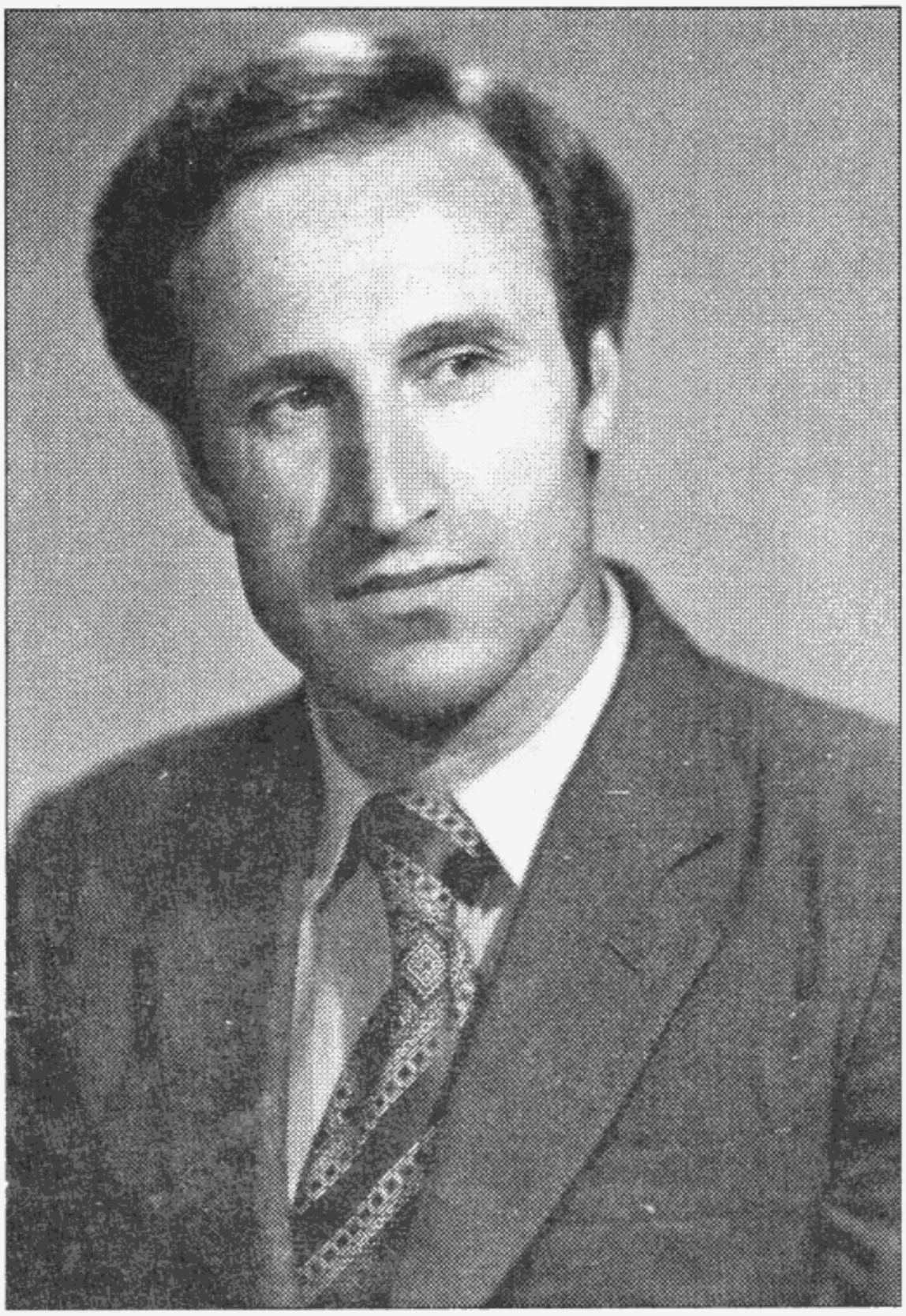



Акаки Теймуразович – десятки лет председатель Совета Старейшины села и зам.пред. районного Совета Старейшин.

Петр Кемшишович – кандидат биологических наук, антрополог, старший научный сотрудник Абхазского института Гуманитарных наук им. Д. Гулиа АНА.

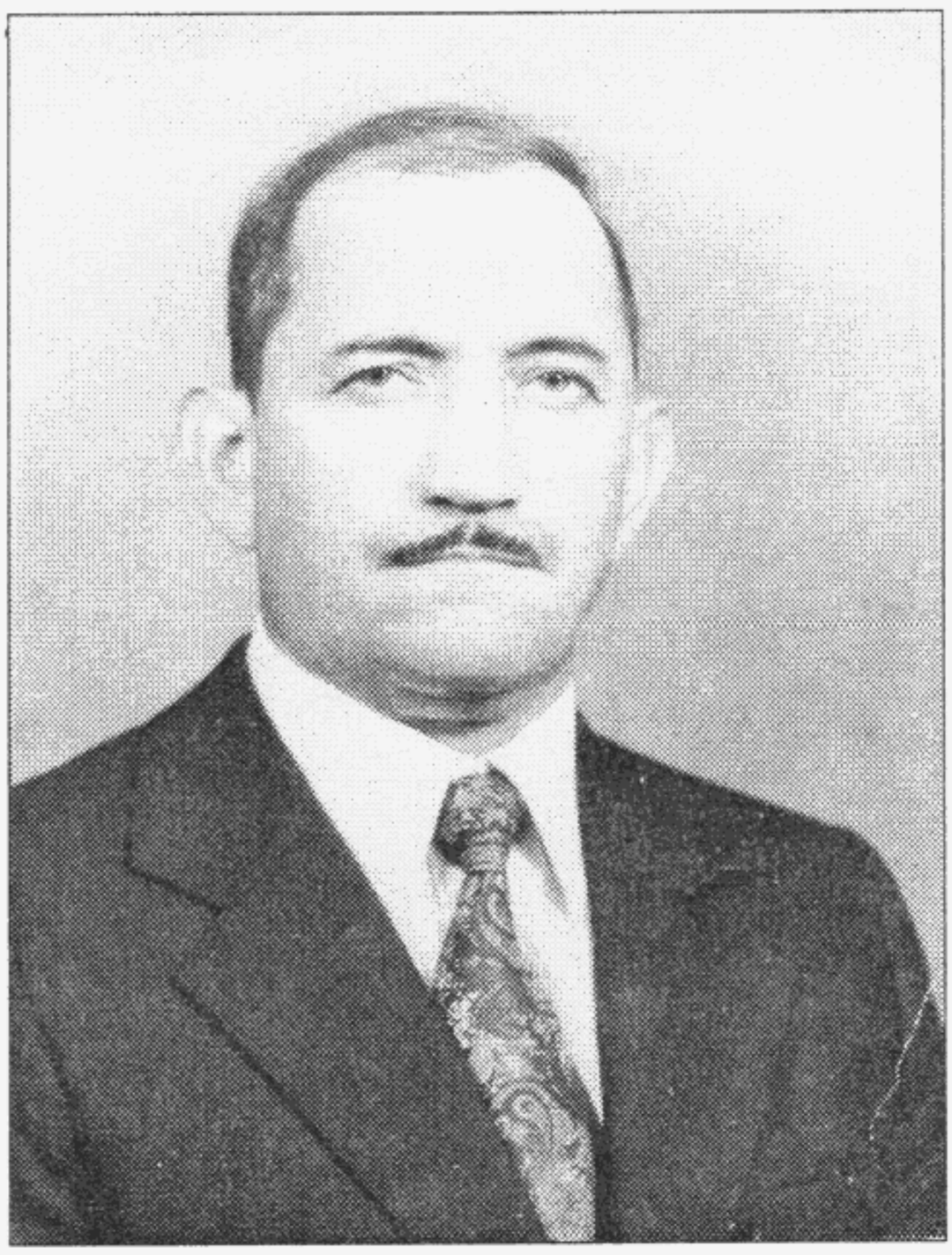

Аркадий Владимирович – заслуженный строитель республики

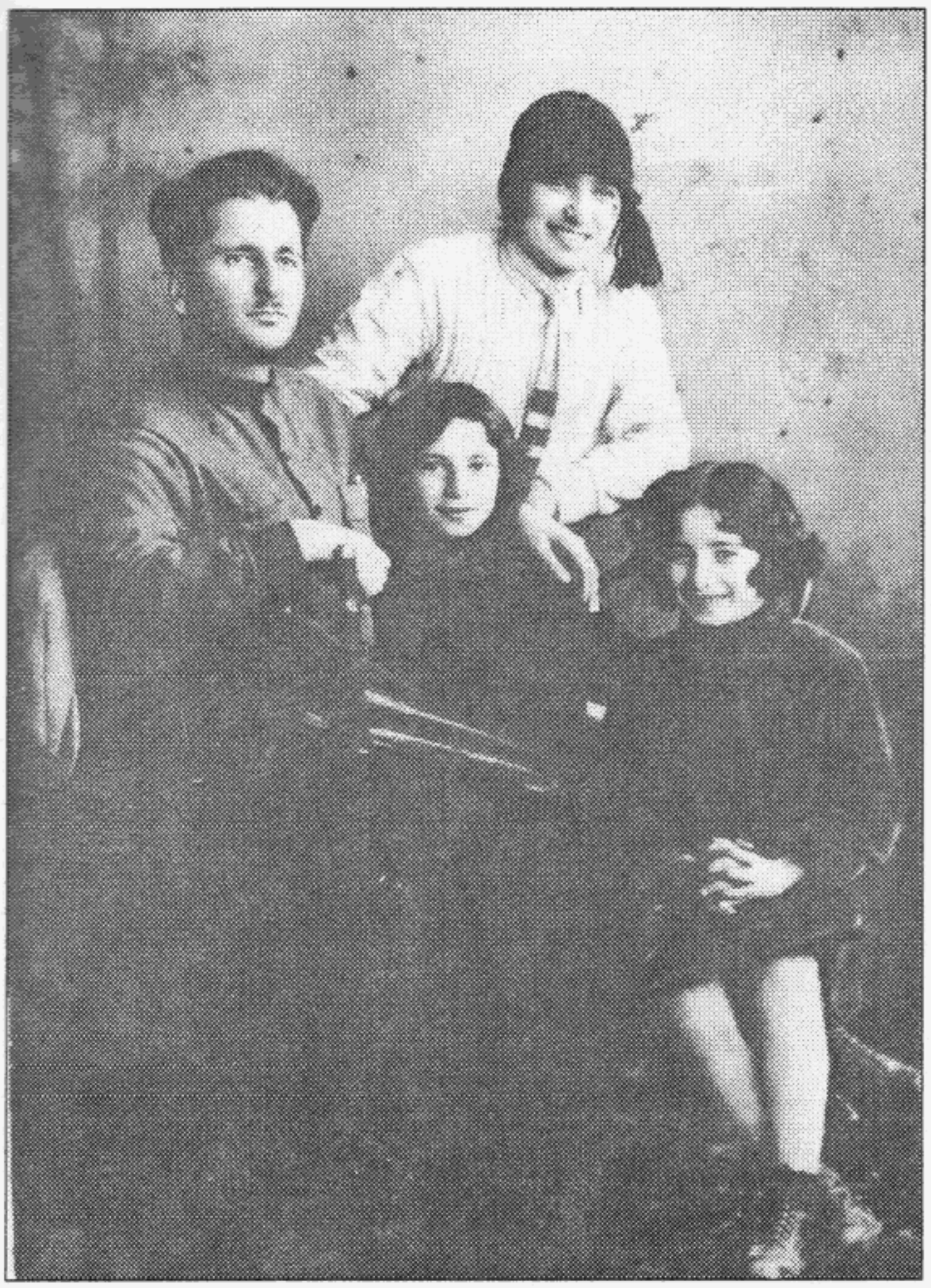

Виссарион Кваблухович –
секретарь Очамчирского
Райисполкома, с семьей.



Виссарион Кваблухович
(слева) с председателем ЦИКа
Абхазии Ефремом Эшба

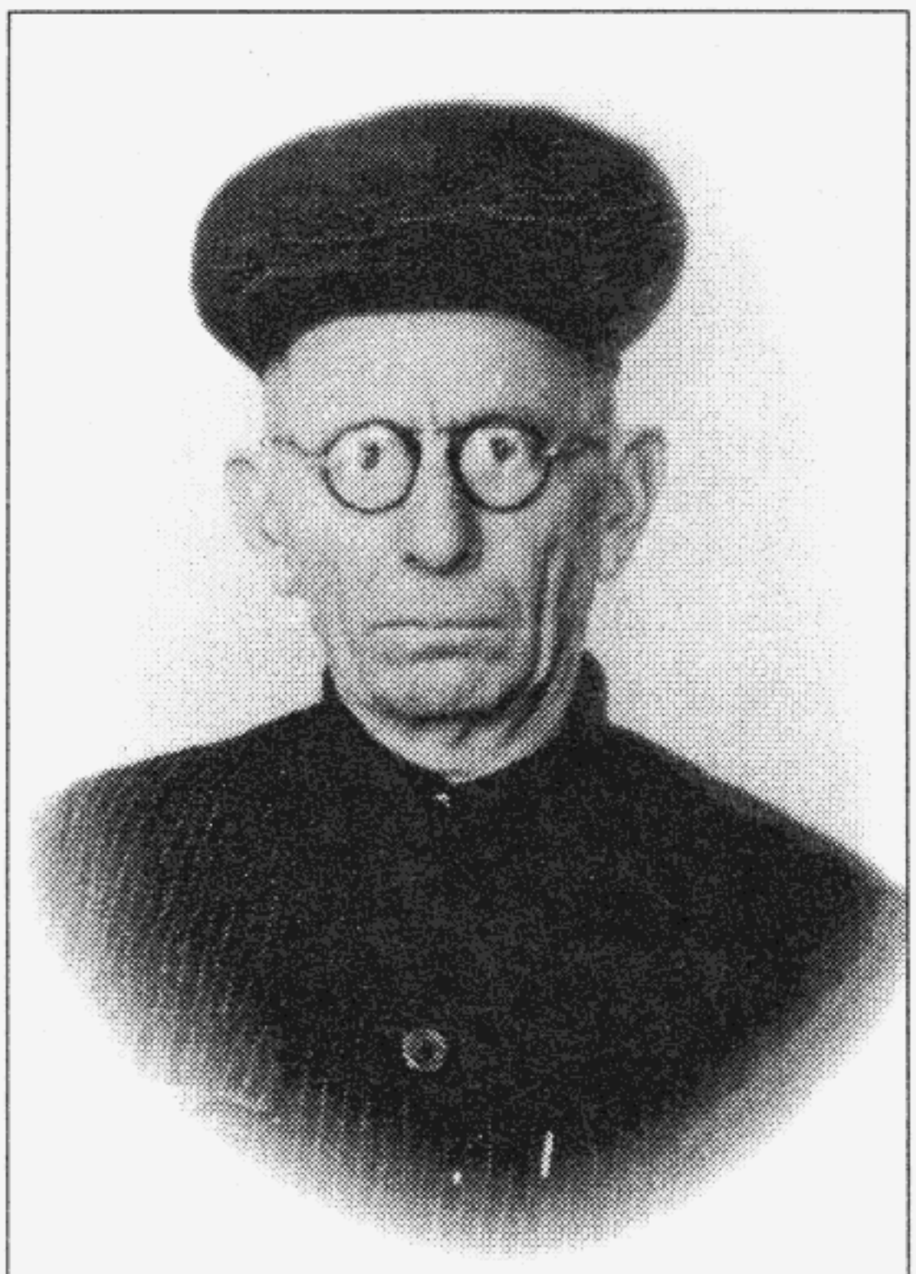

Баграт Мамсырович –
участник Великой Отечественной войны, активно противостоявший известным “тройкам”, сумевший добиться аудиенции у “отца народов” И.В. Сталина и спасший десятки жизней односельчан.



Тариел Мамсырович –
первый врач в роду Квициниа,
первооткрыватель больницы в
своей деревне Атара

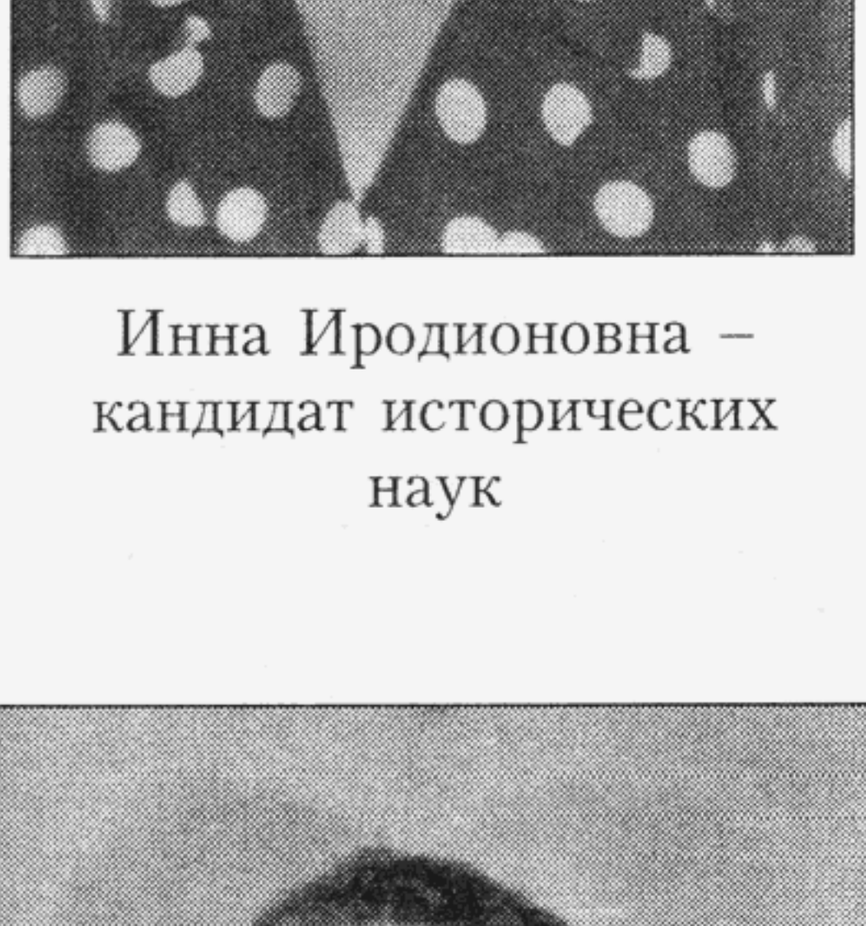

Инна Иродионовна –
кандидат исторических
наук



Мзия Багратовна –
кандидат философских
наук, доцент АГУ



Тамара Виссарионовна –
заслуженный педагог Абхазии

Цеку Кичович –
заслуженный работник сельского хозяйства (справа). Председатель Верховного Совета Абхазии Валерион Османович Кобахия (слева) вручает Цеку диплом о присвоении звания Заслуженного работника

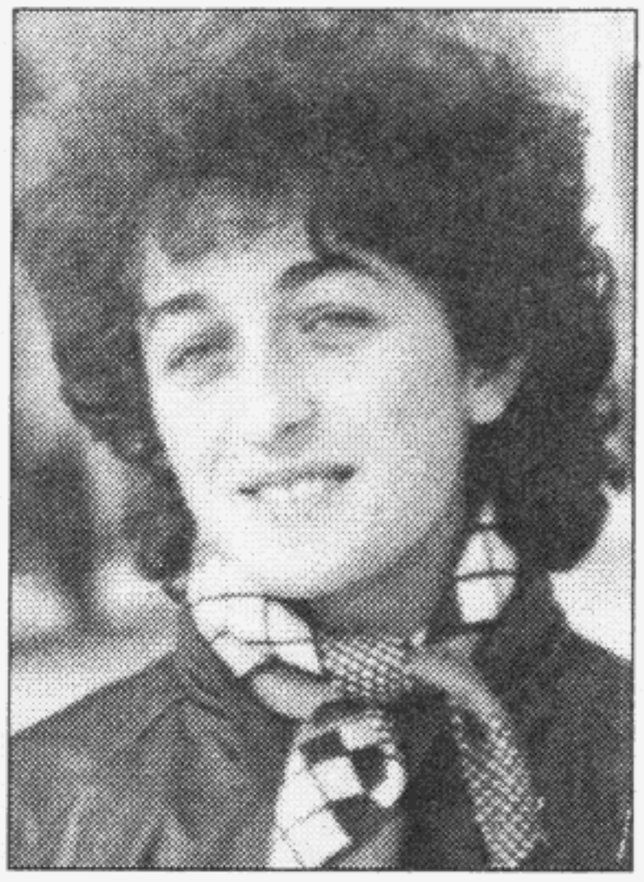

Гунда Сергеевна –
видная поэтесса
Республики Абхазия

Зоя Меджитовна –
зам. директора республиканской библиотеки по научной работе, Заслуженный библиотекарь Республики Абхазия.





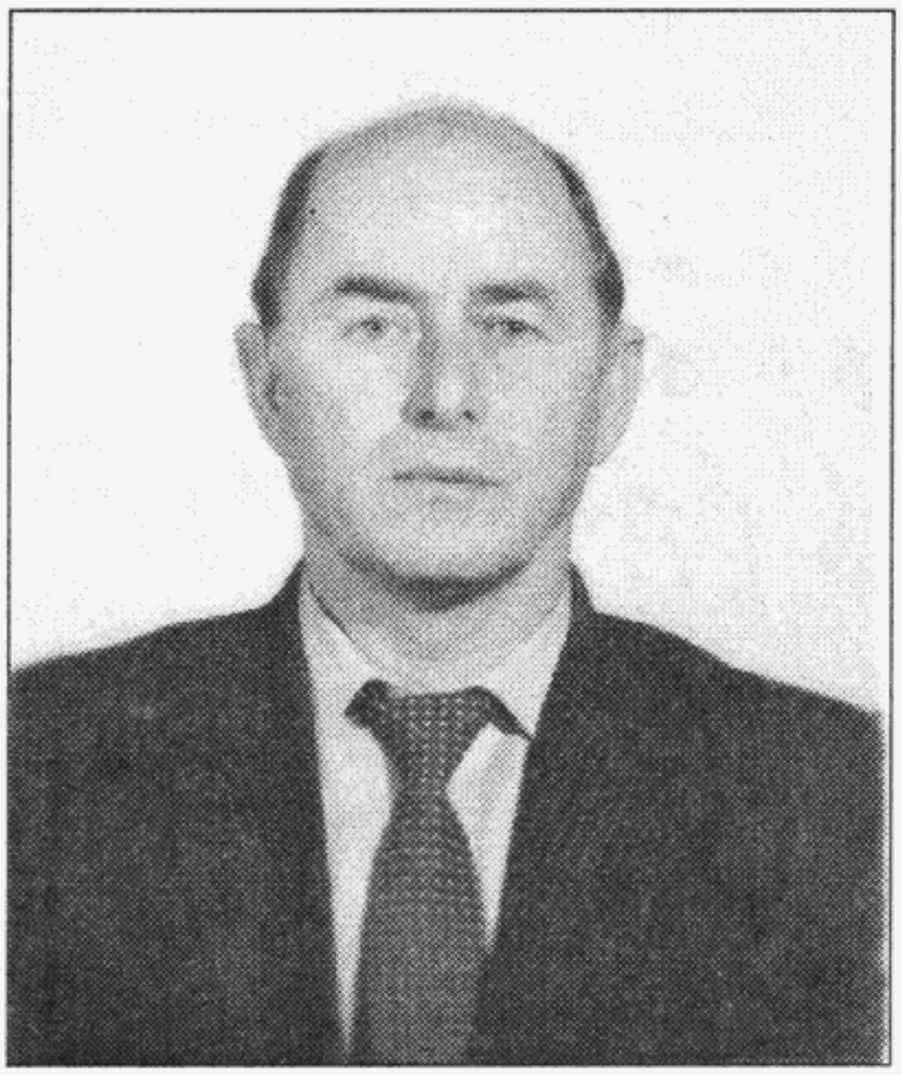

Сергей Андреевич –
член Союза Писателей СССР,
ст. редактор издательства

Лидия Екуповна, отдавшая всю свою сознательную жизнь воспитанию молодого поколения, заслуженный педагог республики.



Сергей Михайлович –
гл. редактор республиканской газеты,
заслуженный работник культуры и
заслуженный журналист СССР

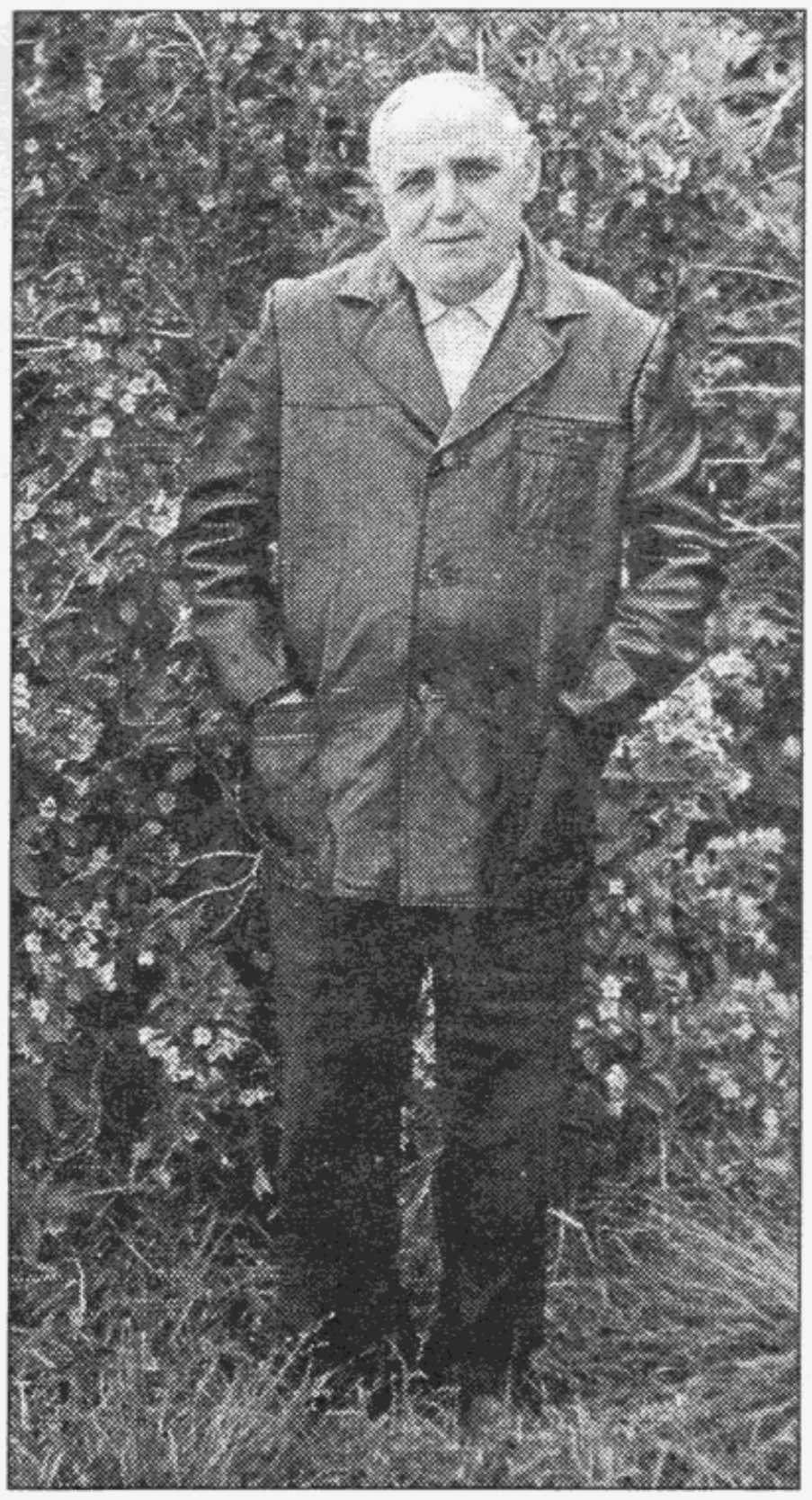

Арчил Мацович –
заслуженный педагог
республики



Константин Цекович –
более трех десятков лет
на партийной работе



Марина Георгиевна –
кандидат экономичес-
ких наук, доцент АГУ



Константин Григорьевич –
гл. редактор Очамчирской
районной газеты, заслу-
женный журналист СССР

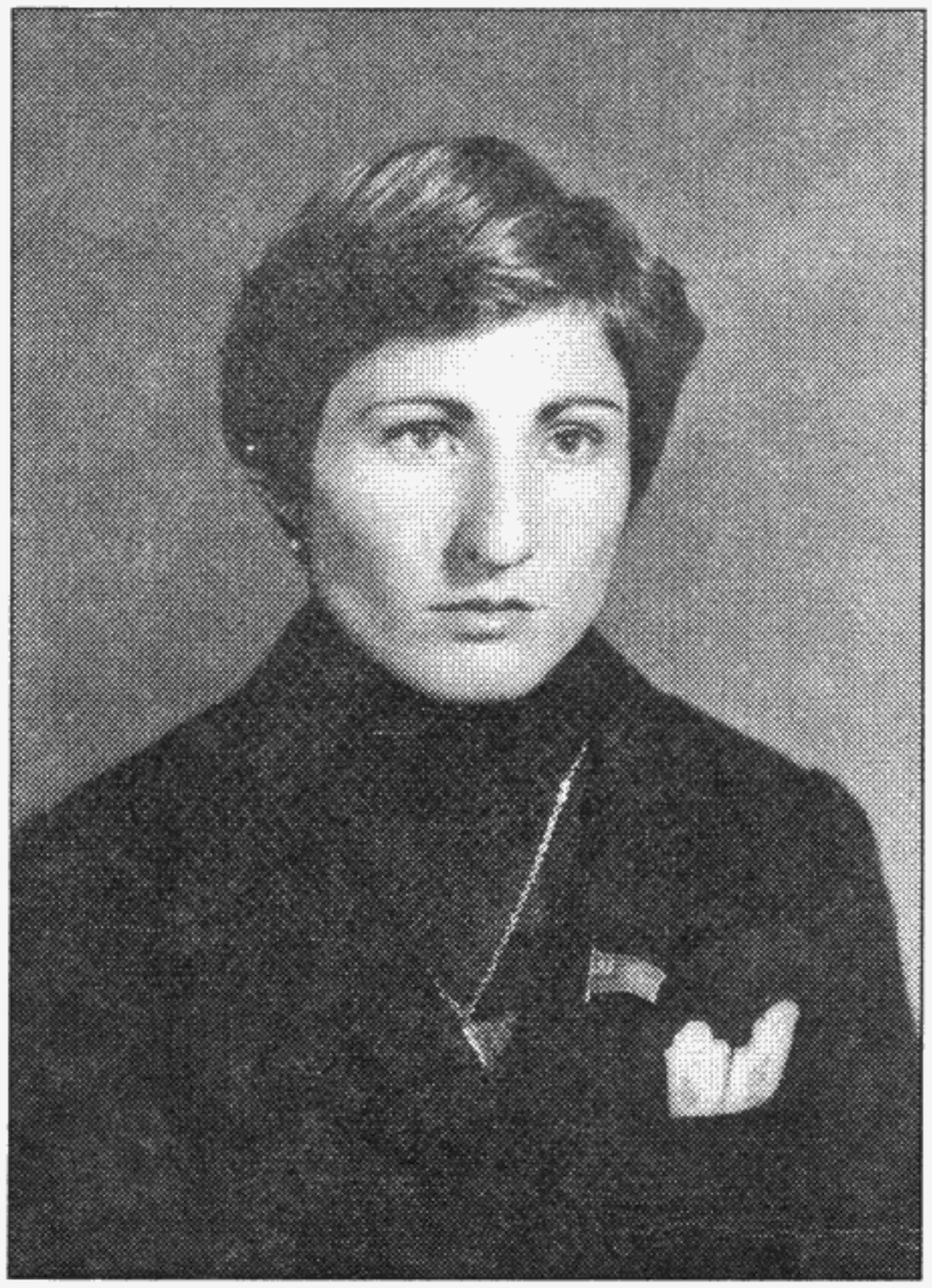

Манана Сисоевна –
сельская труженица, депутат
Верховного Совета Абхазии



Алексей Тевазович –
заслуженный агроном
республики



Виктор Шамилович –
заслуженный работник транспорта республики

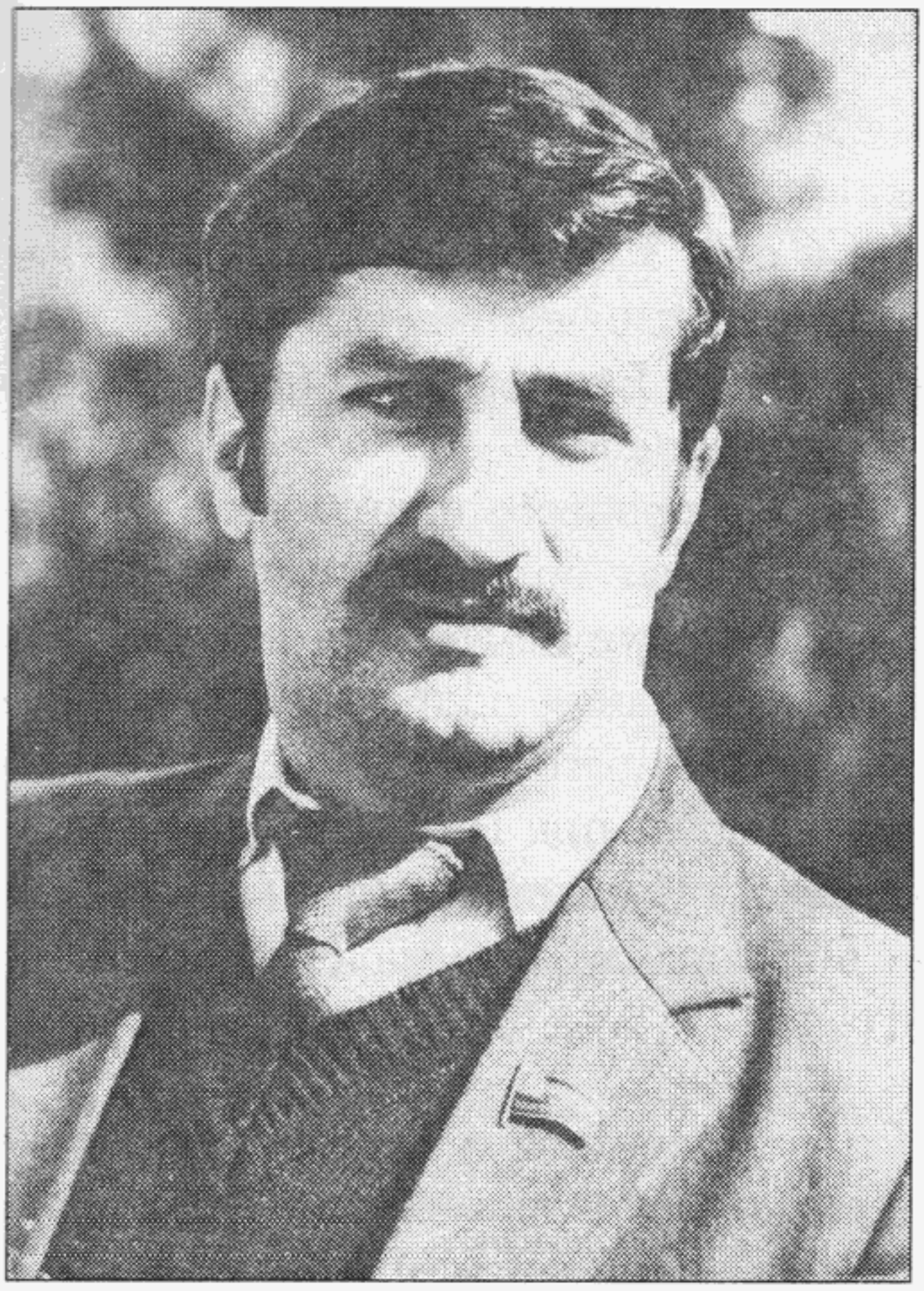

Валерий Гвадович – депутат Верховного Совета, зам. председателя Верховного Совета республики, лауреат Государственной премии, известный горный мастер, погиб в боях за Родину.

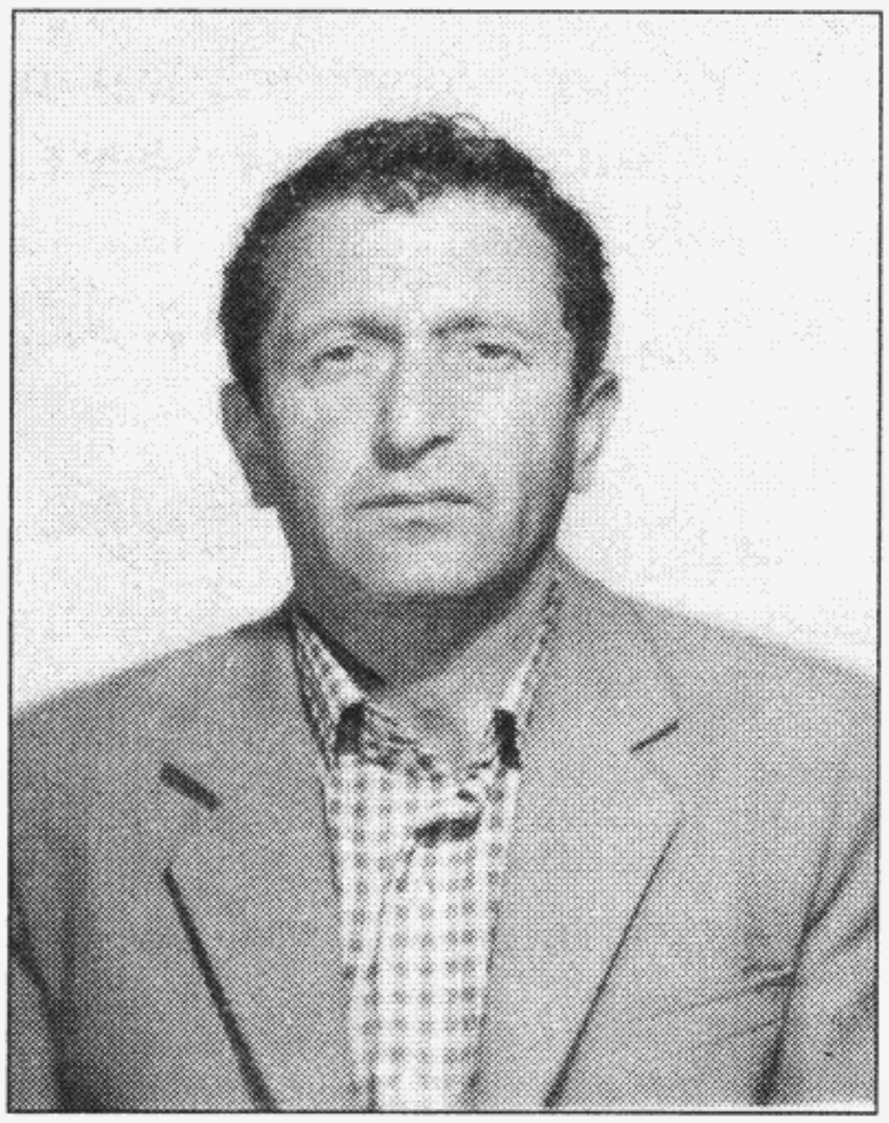

Рудик Джиргович – заслуженный работник транспорта республики



Иван Рашитович – заслуженный работник транспорта

"Великие мысли великих людей"

Так называется недавно вышедший в свет в одном из московских издательств трёхтомник антологии афоризмов с изречениями писателей, учёных, общественных и политических деятелей Востока и Запада, охватывающих период с древних времён до наших дней.

В связи с тем, что трёхтомник вышел в процессе подготовки к изданию моего другого труда под названием «Очаг большой семьи», посвященный моему роду и родной деревне и находя в нём немало интересных и полезных мыслей для нравственного воспитания подрастающего поколения и так как они во многом близки к теме моего труда, я решил включить в свою работу наиболее актуальные изречения. Полагаю, что они дадут моим читателям не только пищу для размышлений, но и помогут заглянуть в бурлящую вокруг жизнь и в самоих себя.

Вот и они:

от наших родителей мы получили величайший и бесценный дар — жизнь. Они вскормили нас, вырастили, не жалея ни сил, ни любви. Теперь, когда они стары и больны, наш долг — вылечить и выходить их.

/Леонардо Да Винчи/

Быть человеком — значит не только обладать знаниями, но и делать для будущих поколений то, что предшествующие делали для нас.

/Г. Лихтенберг/

Мудрость — это ум, настоянный на совести.

/Фазиль Искандер/

Жизнь, прожитую достойно, следует измерять деяниями, а не годами.

/Р. Шеридан/

В старости нет лучшего утешения, чем сознание того, что все силы в молодости отданы делу, которое не стареет.

/А. Шопенгауэр/

Коль добр отец — люби его, коль зол — терпи. /С. Публилий/

Облегчи седому путь, помоги хоть малость. Сам поймёшь когда-нибудь, что такое старость.

/Насир Хосров/

Старость крепка благодаря основам, заложенным в молодости.

/Цицерон/

Помните, что дети ваши будут обходиться с вами так же, как вы обходитесь со своими родителями.

/Фалес/

Жить — это не значить дышать, это значит действовать.

/Жан-Жак Руссо/

Равнодушие — тяжкая болезнь души.

/А. Тосквиль/

Не на то надо смотреть, где он родился, а каковы его нравы.

/Апулей/

Истинный показатель цивилизации – не уровень богатства и образования, не величина городов, не обилие урожая, а облик человека, воспитываемого страной.

/Р. Эмерсон/

Ничто не обходится нам так дешево и не ценится так дорого, как вежливость.

/М. Сааведра/

Ногами человек должен врасти в землю родины, но глаза его пусть обозревают весь мир.

/Д. Сантаяна/

Главное в человеке — это не ум, а то, что им управляет: характер, сердце, добрые чувства, передовые идеи.

/Ф. Достоевский/

Чистая совесть не боится ни лжи, ни слухов, ни сплетен.

/Н. Овидий/

Сострадание - основа всей морали.

/А. Шопенгауэр/

Недостаток скромности есть недостаток ума.

/А. Поп/

Честь — вот искренняя красота!

/Сенека Луций/

Честность умирает, когда продаётся.

/Жорж Санд/

Мужество не в силе руки и не в искусстве владения мечом, мужество в том, чтобы владеть собой и быть справедливым.

/Саади/

Природа предлагает нам свою мудрость, а не навязывает её нам. Но мы туповаты, нам подавай приказ следовать мудрости.

/Фазиль Искандер/

Клевета — это оружие зависти.

/Софья Сюгер/

Нет ничего опаснее в обществе, чем человек без характера.

/Ж. Даламбер/

Чистая совесть — самая лучшая подушка.

/Генрих Ибсен/

Важно не то, кем тебя считают, а кто ты на самом деле.

/С. Публилий/

Не бойтесь ошибаться — бойтесь повторять ошибки.

/Теодор Рузвельт/

Любовь к родине — первое достоинство цивилизованного человека.

/Наполеон Бонапарт/

Совесть — это наш внутренний судья.

/А. Гольбах/

Хороший язык — доброе оружие.

/Т. Фуллер/

Простота — это то, что труднее всего на свете.

/Жорж Санд/

Честность есть истинный аристократизм нашего времени.

/Ж.Ренан/

Смех часто бывает великим посредником в деле отличения истины от лжи.

/В. Белинский/

Смеяться можно над чем угодно, но не когда угодно.

/Г. Честертон/

Клевета — это оружие ужаснее, чем шпага, так как наносимые ею раны всегда не излечимы.

/Г. Филдинг/

Не знаю каким оружием будут сражаться в третьей мировой войне, но в четвёртой в ход пойдут камни и дубинки.

/А. Эйнштейн/

Кто умеет льстить, умеет и клеветать.

/Наполеон Бонапарт/

Злой язык признак злого сердца.

/С. Публилий/

Мир не кровью, а дружбой и любовью должны мы уберечь.

/Ганс Сакс/

Война — не настоящий подвиг. Война — это суррогат подвига. Война — это болезнь. Вроде тифа.

/Сант-Экзюпери/

Война будет повторяться до тех пор, пока вопрос о войне будет решаться не теми, кто умирает на полях сражений.

/А.Барбюс/

Истинно просвещённый человек никогда не воюет.

/Лао-Цзы/

Война является отрицанием истины и гуманности.

/Джавахарлал Неру/

Хотя война ставит, быть может, целью спокойствие, но оно несомненно зло.

/Лао-цзы Ли Эр/

К добру и миру тянется мудрец, к войне и распрям тянется глупец.

/Жан-Жак Руссо/

Величие народа не измеряется его численностью, как величие человека не измеряется его ростом; единственной мерой служит его умственное развитие и его нравственный уровень.

/Виктор Гюго/

Когда наши потомки увидят пустыню, в которую мы превратили Землю, какое оправдание они найдут для нас?

/Айзек Азимов/

Милее книги в мире друга нет.

/Н. Навои/

Достигнутый мир лучше и надёжнее ожидаемой победы.

/Цицерон/

Не вынюхивай предательства там, где ничего подобного нет.

/Конан Дойл/

Льстецы — худшие из врагов.

/Корнелий Тацит/

Хитрец — признак недалёкого ума.

/Ж.Лабрюйер/

Здоровое тело – это прекрасно; здоровый дух – ещё лучше; но важнее всего, как для человека, так и для нации – характер.

/Т. Рузвельт/

Если ты дважды подумаешь, прежде чем один раз сказать, то скажешь в двое лучше.

/Томас Пеин/

Большое зло — зависть. Не завидуй, а радуйся тому,что твой товарищ достиг успехов, но стремись обогнать его.

/В.Сухомлинский/

Смотреть в глаза смерти, предвидеть её приближение, но не ослабеть и не струсить — это дело сильного характера.

/Д. Писарев/

Национализм — детская болезнь, корь человечества.

/А. Эйнштейн/

Национализм... самое тяжёлое из несчастий человеческого рода. Как и всякое зло, оно скрывается, живёт во тьме и делает вид, что порождено любовью к своей стране. А порождено оно на самом деле злобой, ненавистью к другим народам и к той части своего собственного народа, которая не разделяет националистических взглядов.

/Д.С. Лихачёв/

Лучше разумно молчать, чем глупо говорить.

/Публилий Сир/

Люди перестают мыслить, когда перестают читать.

/Дени Гидро/

Терпение горько, но его плод сладок.

/Жан-Жак Руссо/

Как великолепен человек, если этот человек настоящий!

/Менандр/

Боюсь не смерти я. О нет! Боюсь исчезнуть совершенно.

/М. Лермонтов/

Ложь подобно тяжкому удару: если рана и заживёт, рубец останется.

/Древ.Восток/

Спокойствие в несчастье – отличная приправа.

/Тит Плавт/

Из двух ссорящихся виновен тот, кто умнее. /И. Гёте/

Счастье легче найти, чем сохранить.

/Публилий Сир/

Строгость отца – прекрасное лекарство; в нем больше сладкого, чем горького.

/Эпиктет/

Не заживёт рана, нанесённая злым языком.

/Древний Восток/

Преступна спешка в умозаключениях.

/С. Публилий/

У кого характер упорядочен, у тех и жизнь благоустроена.

/Демократ/

Пьянство – это добровольное сумасшествие.

/Сенека Луций/

Воздержание – это и есть начало нравственного совершенства.

/Древний Восток/

Любовь и уважение к родителям есть чувство святое.

/В. Белинский/

Молодость быстро летит: лови уходящее время.

/Овидий Назан/

У кого друзья, у того богатство.

/Марк Пакувий/

Тот, кто врага не добьет, – победитель вдвойне.

/Петроний Арбитр/

Кто бежит от своих, тому долго придется бежать.

/Тит Плавт/

Истинно честен тот, кто всегда спрашивает себя, достаточно ли он честен.

/Тит Плавт/

Человек живет на земле не только ради своего собственного счастья. Он должен понять великий закон человечности.

/Уильям Гладстон/

Как в человеке, так и в государстве тяжелее всего болезнь, начинающаяся с головы.

/Плиний Младший/

Неблагодарный есть человек без совести... Такой безобразит человечество.

/Пётр I Великий/

“Разделяй и властвуй” — мудрое правило, но “Объединяй и направляй” — ещё лучше.

/И. Гёте/

Аполитичный человек – бездушное существо! Он схема, только подобие человека.

/И. Бехер/

Мне всегда была ненавистна роль наблюдателя. Что же я такое, если я не принимаю участие?

/А. Сант-Экзюпери/

Счастлив тот, кто в дали от забот своими волами обрабатывает отцовскую землю.

/К.Ф. Гораций/

Будь осторожен даже в безопасности.

/Публилий Сир/

Жизнь длинна, если ею умело пользоваться.

/Сенека Младший/

Всякую войну легко начать, но крайне трудно кончать.

/Салюстий/

Минутное удовольствие часто бывает причиной долгих страданий.

/Х. Виланд/

Самое главное украшение – чистая совесть.

/Марк Цицерон/

Чéловека, нашёптывающего клевету на других, изгоняй из дома.

/Фалес/

Жизнь мертвых продолжается в памяти живых.

/Марк Цицерон/

Умей прощать и мощь твоя прибавится.

/С. Публилий/

Одиночество – вот проклятая вещь! Вот что может погубить человека.

/А. Грин/

Ищи в других людях всегда хорошую сторону, а не дурную.

/Л.Н. Толстой/

Иметь общие желания и общие отвращения – именно в том состоит прочная дружба.

/Галий Саллюстий/

Из всех преступлений самое тяжкое — это бессердечие.

/Древний Восток/

Раны совести никогда окончательно не зарубцовываются.

/Публилий Сир/

От всякой болезни средство есть – терпение.

/Публилий Сир/

Вспыльчивый никогда не познаёт истину.

/Древний Восток/

Чтобы сохранить друзей, нужно прощать.

/Древний Восток/

Из всех преступлений самое тяжкое – это бессердечие.

/Конфуций/

Содержание

Вместо предисловия 7
Генеалогические древа рода Квициниа 17
Хранители и сказители предков 34
Видные деятели рода Квициниа 41
Изречения Великих мыслителей 52

Алексей Михайлович Квициниа

ОЧАГ БОЛЬШОЙ СЕМЬИ

Редактор *М.Б. Квициниа*
Технический редактор *В.В. Понизов*
Художник *Н.Ш. Квициниа*
Корректор *Л.Н. Афоничева*
Компьютерная верстка *А.А. Черкасов*

Сдано в набор 01.08.99 г. Подписано в печать 20.08.99 г.
Формат 60x84/8. Тираж 500 экз. Заказ № 1205.
Отпечатано в Щербинской типографии
113623, Москва, ул. Типографская, 10

oh